



แผนพัฒนาท้องถิ่น (พ.ศ. 2571-2575)

<https://www.nanongthum.go.th>

โทร.044-883085



องค์การบริหารส่วนตำบลนาหนองทุ่ม
อำเภอแก่งคร้อ จังหวัดชัยภูมิ



ประกาศองค์การบริหารส่วนตำบลนาหนองทุ่ม
เรื่อง ประกาศใช้แผนพัฒนาท้องถิ่น (พ.ศ. ๒๕๓๑ - ๒๕๓๕)

.....
ด้วยองค์การบริหารส่วนตำบลนาหนองทุ่ม ได้เพิ่มเติมแผนพัฒนาท้องถิ่น (พ.ศ. ๒๕๓๑ - ๒๕๓๕) ตามระเบียบของกระทรวงมหาดไทยว่าด้วยการจัดทำพัฒนาองค์กรปกครองส่วนท้องถิ่น พ.ศ. ๒๕๔๘ และแก้ไขเพิ่มเติมถึง (ฉบับที่ ๓) พ.ศ. ๒๕๖๑ ข้อ ๑๗ โดยผ่านความเห็นชอบจากสภาองค์การบริหารส่วนตำบลนาหนองทุ่ม ในการประชุมสภาสมัยวิสามัญ สมัยที่ ๑ ประจำปี ๒๕๖๙ เมื่อวันที่ ๘ มิถุนายน ๒๕๖๙

ดังนั้น องค์การบริหารส่วนตำบลนาหนองทุ่ม จึงขอประกาศใช้แผนพัฒนาท้องถิ่น (พ.ศ. ๒๕๓๑ - ๒๕๓๕) เพื่อใช้เป็นกรอบในการจัดทำงบประมาณรายจ่ายประจำปีและเป็นแนวทางในการบริหารพัฒนาองค์การบริหารส่วนตำบลนาหนองทุ่มต่อไป

ประกาศ ณ วันที่ ๘ เดือน มิถุนายน พ.ศ. ๒๕๖๙

(นายสุริยา ฝ่ายสุนย์)

นายกองค์การบริหารส่วนตำบลนาหนองทุ่ม



ที่ ชย ๗๒๘๐๑ / ๓๗๖

องค์การบริหารส่วนตำบลนาหนองทุ่ม
อำเภอแก้งคร้อ จังหวัดชัยภูมิ ๓๖๑๕๐

๙ มิถุนายน ๒๕๖๙

เรื่อง ส่งแผนพัฒนาท้องถิ่น (พ.ศ.๒๕๖๖-๒๕๗๐) เพิ่มเติม ครั้งที่ ๘/๒๕๖๙ และแผนพัฒนาท้องถิ่น
(พ.ศ. ๒๕๗๑-๒๕๗๕)

เรียน นายอำเภอแก้งคร้อ

สิ่งที่ส่งมาด้วย ๑.สำเนาแผนพัฒนาท้องถิ่น (พ.ศ. ๒๕๖๖-๒๕๗๐) เพิ่มเติม ครั้งที่ ๘/๒๕๖๙ จำนวน ๑ เล่ม
๒.สำเนาประกาศใช้แผนพัฒนาท้องถิ่น (พ.ศ. ๒๕๖๖-๒๕๗๐) เพิ่มเติม ครั้งที่ ๘/๒๕๖๙ จำนวน ๑ ฉบับ
๓.สำเนาแผนพัฒนาท้องถิ่น (พ.ศ. ๒๕๗๑-๒๕๗๕) จำนวน ๑ เล่ม
๔.สำเนาประกาศใช้แผนพัฒนาท้องถิ่น (พ.ศ. ๒๕๗๑-๒๕๗๕) จำนวน ๑ ฉบับ

ด้วยองค์การบริหารส่วนตำบลนาหนองทุ่มได้เพิ่มเติมแผนพัฒนาท้องถิ่น (พ.ศ.๒๕๖๖-๒๕๗๐) เพิ่มเติม
ครั้งที่ ๘/๒๕๖๙ และจัดทำแผนพัฒนาท้องถิ่น (พ.ศ. ๒๕๗๑-๒๕๗๕) ซึ่งได้ประกาศใช้แผนพัฒนาท้องถิ่น (พ.ศ. ๒๕๖๖-
๒๕๗๐) เพิ่มเติม ครั้งที่ ๘/๒๕๖๙ และประกาศใช้แผนพัฒนาท้องถิ่น (พ.ศ. ๒๕๗๑-๒๕๗๕) เมื่อวันที่ ๘ มิถุนายน ๒๕๖๙
โดยผ่านความเห็นชอบจากสภาองค์การบริหารส่วนตำบลนาหนองทุ่ม ในการประชุมสภาสมัยวิสามัญ สมัยที่ ๑ ประจำปี
๒๕๖๙ ในวันที่ ๘ มิถุนายน ๒๕๖๙ เสร็จเรียบร้อยแล้ว ความละเอียดปรากฏตามสิ่งที่ส่งมาพร้อมหนังสือฉบับนี้
จึงเรียนมาเพื่อโปรดทราบ

ขอแสดงความนับถือ

(นายสุริยา ฝ่ายสุนย์)

นายกองค์การบริหารส่วนตำบลนาหนองทุ่ม

สำนักงานปลัด อบต.

โทรศัพท์/โทรสาร ๐-๔๔๘๘-๓๐๘๕

“กำเนิดแม่น้ำชี สดุดีพญาแลผู้กล้า ปรากฏเป็นสง่า ล้ำค่าพระธาตุชัยภูมิ

สมบูรณป่าเขาสรรพสัตว์ เด่นชัยลายผ้าไหม ดอกกระเจียวงามลือไกล อารยธรรมไทยทวารวดี”

-ฉบับ-

ที่ ชย ๗๒๘๐๑ / ทพด

องค์การบริหารส่วนตำบลนาหนองทุ่ม
อำเภอแก้งคร้อ จังหวัดชัยภูมิ ๓๖๑๕๐

๕ มิถุนายน ๒๕๖๙

เรื่อง ส่งแผนพัฒนาท้องถิ่น (พ.ศ. ๒๕๖๖-๒๕๗๐) เพิ่มเติม ครั้งที่ ๘/๒๕๖๙ และแผนพัฒนาท้องถิ่น
(พ.ศ. ๒๕๗๑-๒๕๗๕)

เรียน ประธานสภา อบต./รองประธานสภา อบต./สมาชิกสภา อบต./หัวหน้าส่วนราชการ

สิ่งที่ส่งมาด้วย ๑. สำเนาแผนพัฒนาท้องถิ่น (พ.ศ. ๒๕๖๖-๒๕๗๐) เพิ่มเติม ครั้งที่ ๘/๒๕๖๙ จำนวน ๑ เล่ม
๒. สำเนาประกาศใช้แผนพัฒนาท้องถิ่น (พ.ศ. ๒๕๖๖-๒๕๗๐) เพิ่มเติม ครั้งที่ ๘/๒๕๖๙ จำนวน ๑ ฉบับ
๓. สำเนาแผนพัฒนาท้องถิ่น (พ.ศ. ๒๕๗๑-๒๕๗๕) จำนวน ๑ เล่ม
๔. สำเนาประกาศใช้แผนพัฒนาท้องถิ่น (พ.ศ. ๒๕๗๑-๒๕๗๕) จำนวน ๑ ฉบับ

ตามที่สภาองค์การบริหารส่วนตำบลนาหนองทุ่ม ได้มีมติอนุมัติเห็นชอบร่างแผนพัฒนาท้องถิ่น (พ.ศ. ๒๕๖๖-๒๕๗๐) เพิ่มเติม ครั้งที่ ๘/๒๕๖๙ และและจัดทำแผนพัฒนาท้องถิ่น (พ.ศ. ๒๕๗๑-๒๕๗๕) ในการประชุมสภาสมัยวิสามัญ สมัยที่ ๑ ประจำปี ๒๕๖๙ ในวันที่ ๘ มิถุนายน ๒๕๖๙ นั้น

เพื่อให้การดำเนินการจัดทำแผนพัฒนาท้องถิ่น (พ.ศ. ๒๕๖๖-๒๕๗๐) เพิ่มเติมครั้งที่ ๘/๒๕๖๙ และและจัดทำแผนพัฒนาท้องถิ่น (พ.ศ. ๒๕๗๑-๒๕๗๕) เป็นไปด้วยความถูกต้องตามระเบียบกระทรวงมหาดไทยว่าด้วยการจัดทำแผนพัฒนาขององค์กรปกครองส่วนท้องถิ่น พ.ศ. ๒๕๔๘ แก้ไขเพิ่มเติม ฉบับที่ ๒ พ.ศ. ๒๕๕๙ แก้ไขเพิ่มเติม ฉบับที่ ๓ พ.ศ. ๒๕๖๑ องค์การบริหารส่วนตำบลนาหนองทุ่ม ได้ประกาศใช้แผนพัฒนาท้องถิ่น (พ.ศ. ๒๕๖๖-๒๕๗๐) เพิ่มเติม ครั้งที่ ๘/๒๕๖๙ และและจัดทำแผนพัฒนาท้องถิ่น (พ.ศ. ๒๕๗๑-๒๕๗๕) เมื่อวันที่ ๘ มิถุนายน ๒๕๖๙ เสร็จเรียบร้อยแล้ว ความละเอียดปรากฏตามสิ่งที่ส่งมาพร้อมหนังสือฉบับนี้

จึงเรียนมาเพื่อโปรดทราบและประชาสัมพันธ์

ขอแสดงความนับถือ

(นายสุริยา ฝ่ายสุนย์)

นายกองค์การบริหารส่วนตำบลนาหนองทุ่ม

สำนักงานปลัด อบต.

โทรศัพท์/โทรสาร ๐-๔๔๘๘-๓๐๘๕

“กำเนิดแม่น้ำชี สดุดีพญาแลผู้กล้า ปรางค์คู่เป็นสง่า ล้ำค่าพระธาตุชัยภูมิ

สมบูรณป่าเขาสรรพสัตว์ เด่นชัยลายผ้าไหม ดอกกระเจียวงามลือไกล อารยธรรมไทยทวารวดี”

ผู้พิมพ์.....
ผู้ตรวจ.....

-ฉบับ-

ที่ ขย ๓๒๘๐๑ / ๓๗/๕

องค์การบริหารส่วนตำบลนาหนองทุ่ม
อำเภอแก้งคร้อ จังหวัดชัยภูมิ ๓๖๑๕๐

๙ มิถุนายน ๒๕๖๙

เรื่อง ส่งแผนพัฒนาท้องถิ่น (พ.ศ. ๒๕๖๖-๒๕๗๐) เพิ่มเติม ครั้งที่ ๘/๒๕๖๙ และแผนพัฒนาท้องถิ่น
(พ.ศ. ๒๕๗๑-๒๕๗๕)

เรียน กำนันตำบลนาหนองทุ่มและผู้ใหญ่บ้านทุกหมู่บ้าน

สิ่งที่ส่งมาด้วย ๑. สำเนาแผนพัฒนาท้องถิ่น (พ.ศ. ๒๕๖๖-๒๕๗๐) เพิ่มเติม ครั้งที่ ๘/๒๕๖๙ จำนวน ๑ เล่ม
๒. สำเนาประกาศใช้แผนพัฒนาท้องถิ่น (พ.ศ. ๒๕๖๖-๒๕๗๐) เพิ่มเติม ครั้งที่ ๘/๒๕๖๙ จำนวน ๑ ฉบับ
๓. สำเนาแผนพัฒนาท้องถิ่น (พ.ศ. ๒๕๗๑-๒๕๗๕) จำนวน ๑ เล่ม
๔. สำเนาประกาศใช้แผนพัฒนาท้องถิ่น (พ.ศ. ๒๕๗๑-๒๕๗๕) จำนวน ๑ ฉบับ

ตามที่สภาองค์การบริหารส่วนตำบลนาหนองทุ่ม ได้มีมติอนุมัติเห็นชอบร่างแผนพัฒนาท้องถิ่น (พ.ศ. ๒๕๖๖-๒๕๗๐) เพิ่มเติม ครั้งที่ ๘/๒๕๖๙ และและจัดทำแผนพัฒนาท้องถิ่น (พ.ศ. ๒๕๗๑-๒๕๗๕) ในการประชุมสภาสมัยวิสามัญ สมัยที่ ๑ ประจำปี ๒๕๖๙ ในวันที่ ๘ มิถุนายน ๒๕๖๙ นั้น

เพื่อให้การดำเนินการจัดทำแผนพัฒนาท้องถิ่น (พ.ศ. ๒๕๖๖-๒๕๗๐) เพิ่มเติมครั้งที่ ๘/๒๕๖๙ และและจัดทำแผนพัฒนาท้องถิ่น (พ.ศ. ๒๕๗๑-๒๕๗๕) เป็นไปด้วยความถูกต้องตามระเบียบกระทรวงมหาดไทยว่าด้วยการจัดทำแผนพัฒนาขององค์กรปกครองส่วนท้องถิ่น พ.ศ. ๒๕๔๘ แก้ไขเพิ่มเติม ฉบับที่ ๒ พ.ศ. ๒๕๕๙ แก้ไขเพิ่มเติม ฉบับที่ ๓ พ.ศ. ๒๕๖๑ องค์การบริหารส่วนตำบลนาหนองทุ่ม ได้ประกาศใช้แผนพัฒนาท้องถิ่น (พ.ศ. ๒๕๖๖-๒๕๗๐) เพิ่มเติม ครั้งที่ ๘/๒๕๖๙ และและจัดทำแผนพัฒนาท้องถิ่น (พ.ศ. ๒๕๗๑-๒๕๗๕) เมื่อวันที่ ๘ มิถุนายน ๒๕๖๙ เสร็จเรียบร้อยแล้ว จึงขอให้ท่านได้แจ้งประชาสัมพันธ์ตามหอกระจายข่าวประจำหมู่บ้านให้ผู้สนใจทราบต่อไป ความละเอียดปรากฏตามสิ่งที่ส่งมาพร้อมหนังสือฉบับนี้

จึงเรียนมาเพื่อโปรดทราบและประชาสัมพันธ์

ขอแสดงความนับถือ

(นายสุรียา ฝ่ายสุนย์)

นายกองค์การบริหารส่วนตำบลนาหนองทุ่ม

สำนักงานปลัด อบต.

โทรศัพท์/โทรสาร ๐-๔๔๘๘-๓๐๘๕

“กำเนิดแม่น้ำชี สดุดีพญาแลผู้กล้า ปรากฏคู่เป็นสง่า ล้ำค่าพระธาตุชัยภูมิ

สมบูรณ์ป่าเขาสรรพสัตว์ เค้นชัยลายผ้าไหม ดอกกระเจียวงามลือไกล อารยธรรมไทยทวารวดี”

ผู้พิมพ์

ผู้ตรวจ

คำนำ

องค์การบริหารส่วนตำบลนาหนองหุ้ม ได้จัดทำแผนพัฒนาท้องถิ่น (พ.ศ. 2571-2575) ฉบับที่ 3 ขึ้น ตามระเบียบกระทรวงมหาดไทยว่าด้วยการจัดทำแผนพัฒนาขององค์กรปกครองส่วนท้องถิ่น พ.ศ. 2548 ที่แก้ไขเพิ่มเติม(ฉบับที่ 2) พ.ศ.2559 และ(ฉบับที่ 3) พ.ศ.2561 ได้กำหนดให้องค์กรปกครองส่วนท้องถิ่นมีอำนาจและหน้าที่ในการทำแผนพัฒนาและแผนดำเนินการ โดยให้องค์กรปกครองส่วนท้องถิ่นใช้แผนพัฒนาท้องถิ่นเป็นกรอบในการพัฒนาท้องถิ่นในระยะ 5 ปี เพื่อจัดทำงบประมาณรายจ่ายประจำปี งบประมาณเพิ่มเติม และงบประมาณจากเงินสะสมในช่วงของแผนนั้น รวมทั้งวางแนวทางเพื่อให้บรรลุวัตถุประสงค์ตามโครงการพัฒนาที่กำหนดไว้ในแผนพัฒนาท้องถิ่น

แผนพัฒนาท้องถิ่น (พ.ศ.2571-2575) ฉบับนี้ได้ผ่านกระบวนการมีส่วนร่วมของประชาชน ผ่านเวทีประชาคมหมู่บ้านและประชาคมท้องถิ่น รวมถึงการพิจารณาของคณะกรรมการสนับสนุนและคณะกรรมการพัฒนาท้องถิ่น และได้รับความเห็นชอบจากสภาท้องถิ่น สมัยวิสามัญ สมัยที่ 1 ประจำปี 2569 และนายกองค์การบริหารส่วนตำบลนาหนองหุ้ม ได้ประกาศใช้แผนพัฒนาท้องถิ่น(พ.ศ.2571-2575) วันที่ 8 มิถุนายน 2569

องค์การบริหารส่วนตำบลนาหนองหุ้ม

สารบัญ

	หน้า
ส่วนที่ 1 สภาพทั่วไปและข้อมูลพื้นฐาน	
1.1 ด้านกายภาพ	1-2
1.2 ด้านขอบเขตความรับผิดชอบ	3
1.3 ด้านประชากร	4
1.4 ด้านการคมนาคมทางบก	5
1.5 ด้านการพัฒนาระบบคมนาคมและโลจิสติกส์	6
1.6 ด้านการคมนาคมทางน้ำ	7
1.7 ด้านการคมนาคมทางอากาศ	7
1.8 ด้านการขนส่งสาธารณะ	7
1.9 ด้านการพัฒนาเมืองอัจฉริยะ	7
1.10 ด้านการสื่อสาร เทคโนโลยีและดิจิทัล	8
1.11 ด้านการศึกษาและการพัฒนาคน	9
1.12 ด้านอัตลักษณ์ท้องถิ่น	10
1.13 ด้านความเชื่อ ศาสนา จารีต ประเพณี วัฒนธรรม	10
1.14 ด้านภูมิปัญญาท้องถิ่น ภาษาถิ่น	11
1.15 ด้านสาธารณสุข	12
1.16 ด้านสังคมสงเคราะห์	13
1.17 ด้านความปลอดภัยในชีวิตและทรัพย์สิน	14
1.18 ด้านยาเสพติด	14
1.19 ด้านการป้องกันและบรรเทาสาธารณภัย	15
1.20 ด้านองค์กรภาคประชาสังคมและองค์กรจัดตั้งเพื่อการพัฒนาชุมชน	16
1.21 ด้านการไฟฟ้าและแสงสว่าง	16
1.22 ด้านการบริหารจัดการบ่อบำบัดน้ำเสีย	17
1.23 ด้านการบริหารจัดการขยะ	18

สารบัญ (ต่อ)

	หน้า
1.24 ด้านการบริหารจัดการตลาด	19
1.25 ด้านแหล่งน้ำ การประปา และการบริหารจัดการน้ำ	20
1.26 ด้านทรัพยากรธรรมชาติและสิ่งแวดล้อม	21
1.27 ด้านป่าชุมชน	20
1.28 ด้านการส่งเสริมอาชีพและแก้ไขปัญหาความยากจน	21
1.29 ด้านการเกษตร	22
1.30 ด้านการประมงและปศุสัตว์	23
21.31 ด้านการบริการและท่องเที่ยว	23
1.32 ด้านอุตสาหกรรม	24
1.33 ด้านการพาณิชย์และกลุ่มอาชีพ	24
1.34 ด้านแรงงาน	25
1.35 ด้านกีฬาและนันทนาการ	25
1.36 ด้านรายได้	26
1.37 ด้านอื่น ๆ	26-27
ส่วนที่ 2 ประเด็นการพัฒนาท้องถิ่น	
2.1 วิสัยทัศน์ขององค์กรปกครองส่วนท้องถิ่น	28
2.2 นโยบายผู้บริหารท้องถิ่น	28-31
2.3 ความสัมพันธ์ประเด็นการพัฒนาท้องถิ่น	32-35
ตาราง 2.3.1 ความสอดคล้องกับยุทธศาสตร์ชาติ 20 ปี	35-40
ตาราง 2.3.2 ความสอดคล้องกับแผนพัฒนาเศรษฐกิจและสังคมแห่งชาติ ฉบับที่ 13	41-52
ตาราง 2.3.3 เป้าหมายการพัฒนาที่ยั่งยืน	53-67
ตาราง 2.3.4 กรอบทิศทางการพัฒนาภาค กลุ่มจังหวัดภาคตะวันออกเฉียงเหนือตอนล่าง 1 (กลุ่มนครชัยบุรีรินทร์)	68-69
ตาราง 2.3.3 ประเด็นการพัฒนาจังหวัดชัยภูมิ	70-73
ตาราง 2.3.6 ประเด็นการพัฒนาท้องถิ่น ของอปท.ในระดับจังหวัด อบจ.ชัยภูมิ	74

สารบัญ (ต่อ)

	หน้า
2.4 ประเด็นการพัฒนาท้องถิ่นขององค์กรปกครองส่วนท้องถิ่น	80-82
2.5 จุดมุ่งหมายการพัฒนาท้องถิ่นเชิงประเด็นการพัฒนา	83-85
2.6 การวิเคราะห์ปัจจัยและสถานการณ์การเปลี่ยนแปลงที่มีผลต่อการพัฒนาท้องถิ่น	86-89
2.7 สรุปภาพรวมประเด็นการพัฒนาท้องถิ่น	90-92
ส่วนที่ 3 การนำแผนพัฒนาท้องถิ่นไปสู่การปฏิบัติ	
3.1 สรุปภาพรวมของโครงการพัฒนาท้องถิ่น	93
3.2 บัญชีสรุปโครงการพัฒนาท้องถิ่น (แบบ ผ.01)	95
ตาราง 1 บัญชีรายละเอียดโครงการพัฒนาท้องถิ่น (แบบ ผ.02)	
ประเด็นที่ 1 การพัฒนาโครงสร้างพื้นฐาน	96-265
ตาราง 2 บัญชีรายละเอียดโครงการพัฒนาท้องถิ่น (แบบ ผ.02)	
ประเด็นที่ 2 การพัฒนาด้านเศรษฐกิจ	264-272
ตาราง 3 บัญชีรายละเอียดโครงการพัฒนาท้องถิ่น (แบบ ผ.02)	
ประเด็นที่ 3 การป้องกันและบรรเทาสาธารณภัย	273-280
ตาราง 4 บัญชีรายละเอียดโครงการพัฒนาท้องถิ่น (แบบ ผ.02)	
ประเด็นที่ 4 การพัฒนาด้านสิ่งแวดล้อม	281-285
ตาราง 5 บัญชีรายละเอียดโครงการพัฒนาท้องถิ่น (แบบ ผ.02)	
ประเด็นที่ 5 การบริหารจัดการและเสริมสร้างความเข้มแข็งของชุมชน	286-290
ตาราง 6 บัญชีรายละเอียดโครงการพัฒนาท้องถิ่น (แบบ ผ.02)	
ประเด็นที่ 6 การพัฒนาด้านคุณภาพชีวิต	291-334

ภาคผนวก

คำสั่งแต่งตั้งคณะกรรมการพัฒนาท้องถิ่น

คำสั่งแต่งตั้งคณะกรรมการสนับสนุนการจัดทำแผนพัฒนาท้องถิ่น

ส่วนที่ 1

สภาพทั่วไปและข้อมูลพื้นฐาน

ข้อ 1.1 ด้านกายภาพ

ลักษณะทางกายภาพของพื้นที่ ตำบลนาหนองพุ่มอยู่ห่างจากอำเภอแก้งคร้อ ทางทิศตะวันตกเฉียงใต้ประมาณ 12 กิโลเมตร ไปตามถนนทางหลวงชนบท หมายเลข ชย 12081 สายบ้านแก้งคร้อ- บ้านนาหนองพุ่ม ห่างจากจังหวัดชัยภูมิ ประมาณ 63 กิโลเมตรเนื้อที่ตำบลนาหนองพุ่ม มีพื้นที่โดยประมาณ 143 ตารางกิโลเมตร หรือประมาณ 89,375 ไร่ (ทั้งตำบลรวมเขตเทศบาลตำบลนาหนองพุ่มด้วย) เป็นพื้นที่เขตป่าสงวนแห่งชาติและป่าไม้ถาวร 31,875 ไร่ และอีก 57,500 ไร่ แบ่งพื้นที่และเขตการปกครองออกเป็นเขตเทศบาลตำบลนาหนองพุ่ม มีเนื้อที่ ประมาณ 6,875 ไร่เขตองค์การบริหารส่วนตำบลนาหนองพุ่ม มีเนื้อที่ประมาณ 50,625 ไร่(มีบางส่วนเป็นเขตซ้อนทับกับเขตป่าภูมิประเทศลักษณะภูมิประเทศตำบลนาหนองพุ่ม มีสภาพพื้นที่เป็นที่ราบเชิงเขา จำนวน 2 ด้าน คือ ทิศตะวันตกมีภูเขาโค้ง และทิศใต้มีภูเขาแลนคาส่วนที่เหลือเป็นที่ราบลูกคลื่นลอนลาดเล็กน้อยเหมาะแก่การเพาะปลูกข้าว เนื่องจากมีแหล่งน้ำตามธรรมชาติหลายแหล่งและนอกจากนี้ยังมีน้ำจากเขื่อนลำปะทาวซึ่งตั้งอยู่ในตำบลเก่ายาดีด้วยการปล่อยน้ำจากเขื่อนมาตามอุโมงค์ส่งน้ำเพื่อไหลลงคลองส่งน้ำภายในตำบลบริเวณบ้านนาแกและหมู่บ้านใกล้เคียงในตำบลนาหนองพุ่ม โดยมีโครงการไฟฟ้าพลังน้ำห้วยปะทาว สังกัดกรมพัฒนาพลังงานทดแทนและอนุรักษ์พลังงาน กระทรวงพลังงานเป็นผู้ควบคุมการปล่อยน้ำซึ่งการปล่อยน้ำดังกล่าวทำให้ราษฎรมีน้ำใช้อุปโภคและทำการเกษตรได้ตลอดปีโดยตำบลนาหนองพุ่มมีอาณาเขตติดต่อดังต่อไปนี้ ในอำเภอแก้งคร้อ ดังนี้

ทิศเหนือ ติดต่อกับ ตำบลโคกสูงอำเภอแก้งคร้อ จังหวัดชัยภูมิ

ทิศใต้ ติดต่อกับ ตำบลห้วยไร่ อำเภอคอนสวรรค์และตำบลนาเสียว
อำเภอเมืองชัยภูมิ จังหวัดชัยภูมิ

ทิศตะวันออก ติดต่อกับ ตำบลช่องสามหมออำเภอแก้งคร้อ จังหวัดชัยภูมิ
และตำบลห้วยไร่ อำเภอคอนสวรรค์ จังหวัดชัยภูมิ

ทิศตะวันตก ติดต่อกับ ตำบลเก่ายาดีอำเภอแก้งคร้อ จังหวัดชัยภูมิ
และตำบลนาฝาย อำเภอเมืองชัยภูมิ จังหวัดชัยภูมิ

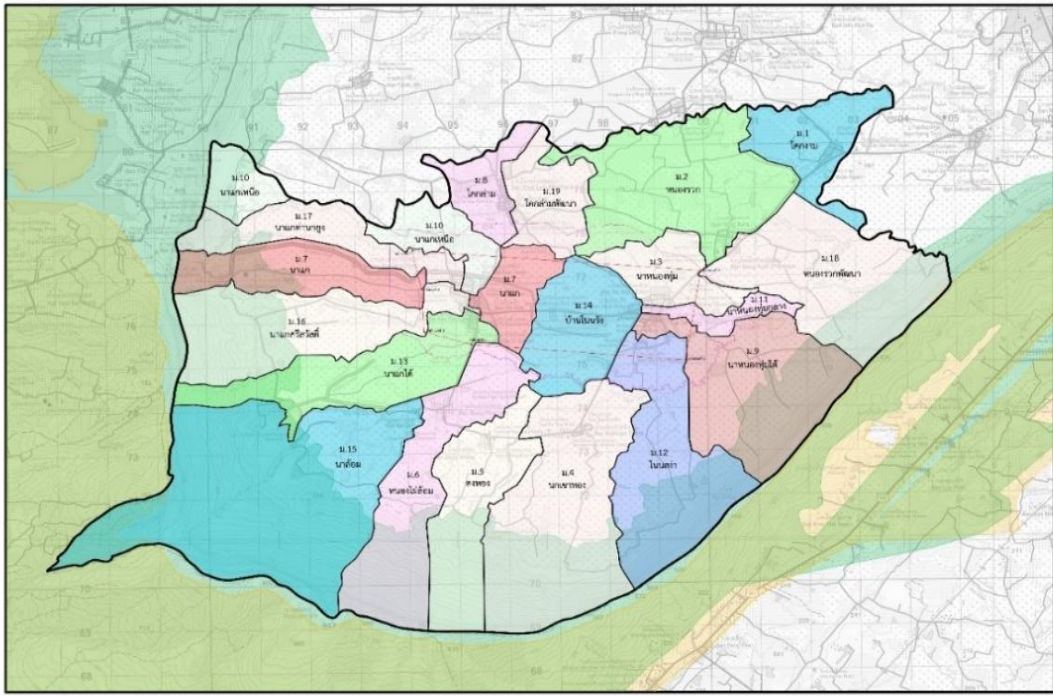

ภาพประกอบ: พื้นที่ทางกายภาพตำบลนาหนองทุ่ม

พื้นที่เขตป่าสงวนแห่งชาติและป่าไม้ถาวร 36% พื้นที่เขตเทศบาลตำบลนาหนองทุ่ม 8% พื้นที่เขตองค์การบริหารส่วนตำบลนาหนองทุ่ม 57%

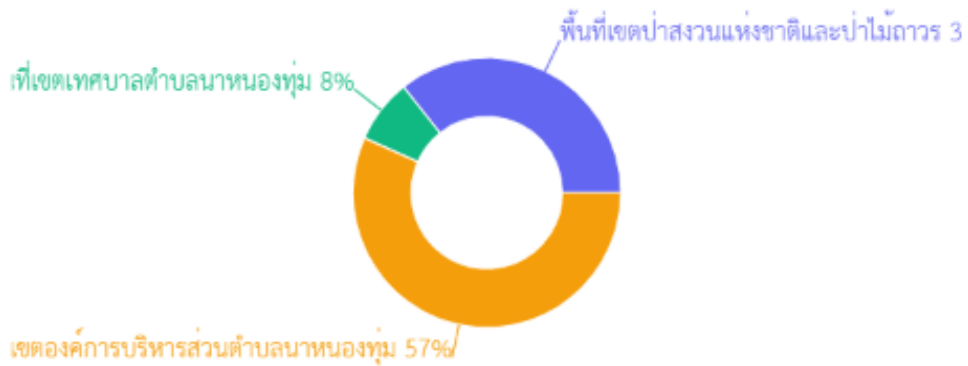

ภาพประกอบ: สัดส่วนการใช้ประโยชน์พื้นที่ตำบลนาหนองทุ่ม

ข้อ 1.2 ด้านขอบเขตความรับผิดชอบ

องค์การบริหารส่วนตำบลนาหนองทุ่ม มีขอบเขตความรับผิดชอบครอบคลุมพื้นที่ตำบลนาหนองทุ่ม อำเภอแก่งคร้อ จังหวัดชัยภูมิ ซึ่งประกอบด้วยหมู่บ้านจำนวน 19 แห่ง โดยมีภารกิจหลักในการพัฒนาและให้บริการสาธารณะแก่ประชาชนในพื้นที่ตามอำนาจหน้าที่ที่กฎหมายกำหนด การบริหารจัดการองค์การดำเนินการภายใต้การกำกับดูแลของนายกองค์การบริหารส่วนตำบลนาหนองทุ่ม และคณะผู้บริหาร พร้อมด้วยสมาชิกสภาองค์การบริหารส่วนตำบลนาหนองทุ่ม ซึ่งเป็นผู้แทนของประชาชนในแต่ละหมู่บ้าน การจัดโครงสร้างองค์การมีการแบ่งส่วนราชการเพื่อรองรับภารกิจต่างๆ โดยมีบุคลากรในแต่ละตำแหน่งรับผิดชอบงานตามสายบังคับบัญชาและระเบียบที่เกี่ยวข้อง เพื่อให้การดำเนินงานเป็นไปอย่างมีประสิทธิภาพและตอบสนองความต้องการของประชาชนในท้องถิ่นได้อย่างทั่วถึง ในด้านข้อมูลการเลือกตั้งองค์การบริหารส่วนตำบลนาหนองทุ่ม ได้ดำเนินการจัดเก็บและวิเคราะห์ข้อมูลสถิติที่เกี่ยวข้องกับการเลือกตั้งในทุกระดับ เพื่อใช้ประกอบการวางแผนพัฒนาและบริหารจัดการท้องถิ่น โดยครอบคลุมการเลือกตั้งสมาชิกสภาองค์การบริหารส่วนตำบลและนายกองค์การบริหารส่วนตำบลนาหนองทุ่ม ซึ่งเป็นการเลือกตั้งผู้บริหารและผู้แทนของประชาชนในระดับท้องถิ่นโดยตรง นอกจากนี้ ยังมีการจัดเก็บข้อมูลการเลือกตั้งในระดับจังหวัด ได้แก่ สมาชิกสภาองค์การบริหารส่วนจังหวัดและนายกองค์การบริหารส่วนจังหวัดชัยภูมิ ซึ่งมีวาระการดำรงตำแหน่งที่สำคัญต่อการพัฒนาในภาพรวมของจังหวัด รวมถึงการเลือกตั้งในระดับชาติ เช่น สมาชิกสภาผู้แทนราษฎร และวุฒิสมาชิก ตลอดจนการเลือกตั้งผู้นำชุมชน ได้แก่ ผู้ใหญ่บ้าน กำนัน และกรรมการชุมชน ข้อมูลเหล่านี้มีความสำคัญอย่างยิ่งในการสะท้อนเจตจำนงทางการเมืองของประชาชน และเป็นฐานข้อมูลสำหรับการประเมินสถานการณ์ทางสังคมและการเมืองในพื้นที่ เพื่อนำไปสู่การกำหนดนโยบายและแนวทางการพัฒนาที่เหมาะสมต่อไป

ประเภทตำแหน่งการเลือกตั้งท้องถิ่น(อบต.)ประเภทตำแหน่งการเลือกตั้งท้องถิ่น(อบจ.)ประเภทตำแหน่งการเลือกตั้งระดับชาติประเภทตำแหน่งการเลือกตั้งผู้นำชุมชน

จำนวนประเภทตำแหน่งที่ อบต. จัดเก็บข้อมูลการเลือกตั้ง

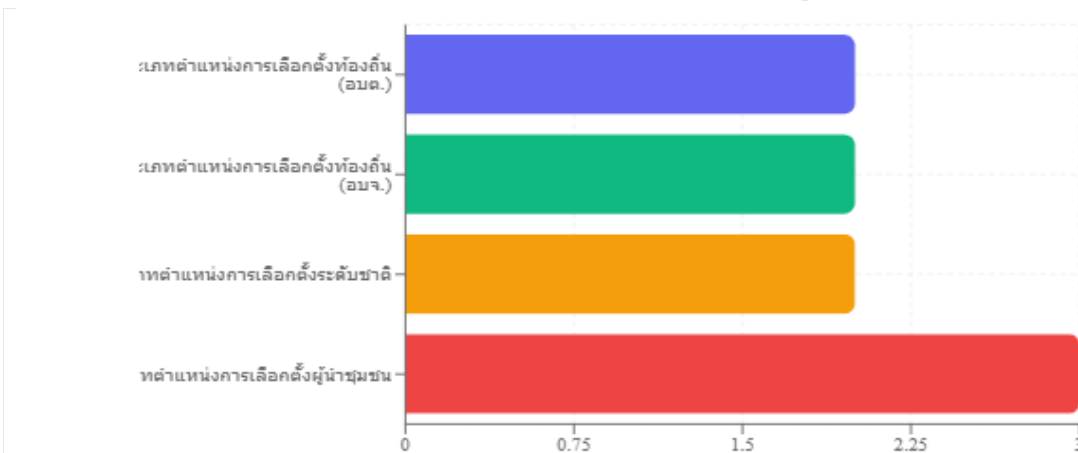

ภาพประกอบ: จำนวนประเภทตำแหน่งที่ อบต. จัดเก็บข้อมูลการเลือกตั้ง

ข้อ 1.3 ด้านประชากร

องค์การบริหารส่วนตำบลนาหนองทุ่ม ได้ให้ความสำคัญกับการจัดเก็บและวิเคราะห์ข้อมูลด้านประชากร เพื่อใช้เป็นฐานข้อมูลสำคัญในการวางแผนพัฒนาท้องถิ่น โดยครอบคลุมข้อมูลประชากรและครัวเรือนในทุกหมู่บ้านทั้ง 19 หมู่บ้านในเขตพื้นที่ตำบลนาหนองทุ่ม อำเภอแก้งคร้อ จังหวัดชัยภูมิ ในเขตองค์การบริหารส่วนตำบลนาหนองทุ่ม รวมถึงการเปรียบเทียบข้อมูลประชากรในระดับตำบล อำเภอ และจังหวัด เพื่อให้เห็นถึงแนวโน้มการเปลี่ยนแปลงและโครงสร้างประชากรในภาพรวม ข้อมูลดังกล่าวได้รวบรวมจาก สำนักบริหารการทะเบียน กรมการปกครอง ซึ่งเป็นข้อมูลที่ทันสมัยและน่าเชื่อถือ เพื่อให้สามารถนำมาใช้ในการวิเคราะห์สถานการณ์และกำหนดนโยบายได้อย่างมีประสิทธิภาพการวิเคราะห์ข้อมูลประชากรยังได้จำแนกตามช่วงอายุต่าง ๆ เพื่อให้เห็นถึงสัดส่วนของประชากรในแต่ละวัย โดยเฉพาะอย่างยิ่งกลุ่มประชากรผู้สูงอายุ ซึ่งมีการจัดเก็บข้อมูลเชิงลึกสำหรับผู้มีอายุยืนยาวนาน ได้แก่ ช่วงอายุ 80-89 ปี, 90-99 ปี และ 100 ปีขึ้นไป สำหรับกลุ่มประชากรเหล่านี้ องค์การบริหารส่วนตำบลนาหนองทุ่มได้ดำเนินการจัดเก็บข้อมูลเพิ่มเติม เช่น ชื่อ-สกุล วันเดือนปีเกิด สภาพการดำรงชีวิต อาชีพ สภาพร่างกาย แข็งแรง ช่วยเหลือตนเองได้ พิกัด ป่วยติดเตียง มีโรคประจำตัว รวมถึงข้อมูลเกี่ยวกับบุตร ธิดา ญาติพี่น้อง หรือผู้รับผิดชอบดูแล เพื่อให้ทราบถึงสภาพความเป็นอยู่และความต้องการการสนับสนุนที่เหมาะสมของแต่ละบุคคล ซึ่งเป็นประโยชน์อย่างยิ่งต่อการจัดสวัสดิการและบริการสาธารณะสำหรับผู้สูงอายุในพื้นที่ นอกจากนี้ องค์การบริหารส่วนตำบลนาหนองทุ่มยังได้จัดทำข้อมูลจำแนกเพศ (Sex-disaggregated Data) โดยการจัดเก็บข้อมูลประชากรจำแนกตามเพศ ร่วมกับการจำแนกตามช่วงอายุและสถานะต่าง ๆ เช่น ความพิการ และสถานะทางเศรษฐกิจและสังคม การดำเนินการดังกล่าวมีวัตถุประสงค์เพื่อให้เห็นถึงจำนวนของผู้หญิง ผู้ชาย เด็กหญิง และเด็กชายในพื้นที่อย่างชัดเจน เพื่อนำไปสู่การวิเคราะห์การเข้าถึงและการได้รับประโยชน์จากการดำเนินนโยบาย มาตรการ โครงการพัฒนา และกิจกรรมต่าง ๆ ขององค์การบริหารส่วนตำบลนาหนองทุ่มได้อย่างเท่าเทียมและครอบคลุมทุกกลุ่มเป้าหมาย อันจะนำไปสู่การพัฒนาคุณภาพชีวิตของประชาชนในพื้นที่อย่างยั่งยืน จำนวนครัวเรือนและประชากรตำบลนาหนองทุ่ม (27 มีนาคม 2569) มีจำนวน 3,154 ครัวเรือนประชากรชาย 3,953 คนประชากรหญิง 3,976 คน รวมประชากรทั้งหมด 7,910 คน แบ่งเป็น 7 ช่วงอายุ ดังนี้

- เด็กปฐมวัย (อายุต่ำกว่า 6 ปี) จำนวน 349 คน คิดเป็น 4.41%
- เด็ก อายุ 0 - 2 ปี จำนวน 95 คน คิดเป็น 1.20 %
- เด็ก อายุ 3 - 5 ปี จำนวน 254 คน คิดเป็น 3.20%
- เด็ก อายุ 6 - 12 ปี จำนวน 287 คน คิดเป็น 3.63%
- ประชากรวัยแรงงาน (15 - 59 ปี) จำนวน 4,278 คน คิดเป็น 54.08 %
- ประชากรวัยเตรียมผู้สูงอายุ คิดเป็น 14.80 %
- (50 - 59 ปี) จำนวน 1,169 คน
- ผู้สูงอายุ 60 ปีขึ้นไป จำนวน 1,478 คน คิดเป็น 18.68%

เด็กปฐมวัย (< 6ปี)เด็ก (0 - 2 ปี)เด็ก (3 - 5 ปี) เด็ก (6 - 12 ปี)วัยแรงงาน (15 -59 ปี) วัยเตรียมผู้สูงอายุ(50 - 59 ปี) ผู้สูงอายุ (60ปีขึ้นไป)

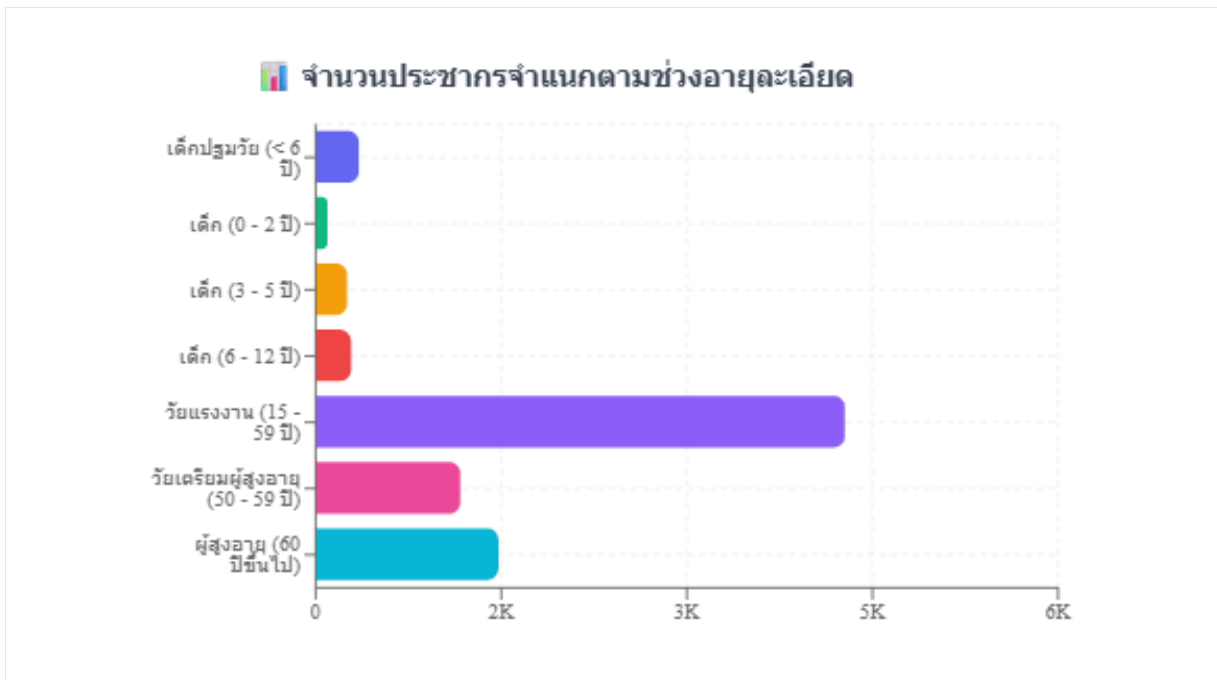

ภาพประกอบ: จำนวนประชากรจำแนกตามช่วงอายุละเอียด

ข้อ 1.4 ด้านการคมนาคมทางบก

องค์การบริหารส่วนตำบลนาหนองทุ่ม ตั้งอยู่ในเขตพื้นที่ตำบลนาหนองทุ่ม อำเภอ แก้งคร้อ จังหวัดชัยภูมิ มีระบบการคมนาคมทางบกที่สำคัญต่อการเชื่อมโยงการเดินทางและการขนส่งสินค้าของประชาชนในพื้นที่และพื้นที่ใกล้เคียง เครือข่ายถนนในเขตรับผิดชอบมีความหลากหลายและเชื่อมต่อกับถนนสายหลักที่ออกสู่ภายนอก ทั้งทางหลวงแผ่นดินและทางหลวงชนบท ซึ่งเป็นเส้นทางหลักในการเดินทางเข้าสู่ตัวอำเภอแก้งคร้อ และจังหวัดชัยภูมิ รวมถึงการเชื่อมโยงไปยังตำบลและหมู่บ้านใกล้เคียง องค์การบริหารส่วนตำบลนาหนองทุ่ม อยู่ห่างจากที่ว่าการอำเภอแก้งคร้อ ประมาณ 12 กิโลเมตร และห่างจากศาลากลางจังหวัดชัยภูมิประมาณ 45 กิโลเมตร การสัญจรมีถนนหลวงสายหลักหมายเลข 201 สามารถเดินทางไปยังอำเภอชุมแพ จังหวัดขอนแก่น, จังหวัดเพชรบูรณ์ และจังหวัดเลย

องค์การบริหารส่วนตำบลนาหนองทุ่มมีบทบาทสำคัญในการดูแลและพัฒนาโครงข่ายคมนาคมภายในพื้นที่ เพื่ออำนวยความสะดวกและความปลอดภัยในการสัญจร โดยมีการประสานงานกับหน่วยงานที่รับผิดชอบ เช่น แขวงทางหลวงชนบทชัยภูมิ และหน่วยงานอื่น ๆ ที่เกี่ยวข้อง เพื่อให้การบริหารจัดการด้านคมนาคมเป็นไปอย่างมีประสิทธิภาพโครงข่ายถนนภายในเขตขององค์การบริหารส่วนตำบลนาหนองทุ่ม แบ่งออกเป็นหลายประเภทเพื่อรองรับการใช้งานที่แตกต่างกัน ประกอบด้วยถนนสายหลักที่เชื่อมระหว่างตำบลหรือระหว่างหมู่บ้านสำคัญ ถนนสายรองที่เชื่อมระหว่างหมู่บ้านต่างๆ จำนวน 19 หมู่บ้านโดยถนนเหล่านี้มี

สภาพพื้นผิวที่หลากหลาย ทั้งถนนลาดยางหรือแอสฟัลต์ติกคอนกรีต ถนนคอนกรีต ถนนหินคลุก ถนนลูกรัง และถนนดิน ซึ่งองค์การบริหารส่วนตำบลนาหนองทุ่มได้ดำเนินการจัดเก็บและวิเคราะห์ข้อมูลสถิติด้านการคมนาคมทางบกอย่างต่อเนื่อง เพื่อใช้เป็นฐานข้อมูลในการวางแผนพัฒนาและปรับปรุงเส้นทางให้ได้มาตรฐานและมีความปลอดภัยสูงสุด

นอกจากนี้ องค์การบริหารส่วนตำบลนาหนองทุ่มยังให้ความสำคัญกับการสำรวจและจัดทำข้อมูลจุดเสี่ยง เพื่อหาแนวทางในการแก้ไขและป้องกันอุบัติเหตุที่อาจเกิดขึ้น รวมถึงการเตรียมการสำหรับการพัฒนาโครงข่ายคมนาคมในอนาคต เช่น การวางแผนสร้างถนนเส้นทางสายใหม่เพื่อเพิ่มประสิทธิภาพการเชื่อมโยงภายในพื้นที่ ทั้งนี้ องค์การบริหารส่วนตำบลนาหนองทุ่มได้จัดทำข้อมูลถนนต่าง ๆ โดยระบุชื่อถนนจุดเริ่มต้นและสิ้นสุด ลักษณะหรือประเภทของถนน พร้อมทั้งระยะทาง เพื่อให้มีข้อมูลที่ครบถ้วนและเป็นปัจจุบันสำหรับการบริหารจัดการและการพัฒนาอย่างยั่งยืนการคมนาคมของตำบลนาหนองทุ่ม

ข้อ 1.5 ด้านการพัฒนาระบบคมนาคมและโลจิสติกส์

องค์การบริหารส่วนตำบลนาหนองทุ่ม ตั้งอยู่ในเขตพื้นที่ตำบลนาหนองทุ่ม อำเภอแก้งคร้อ จังหวัดชัยภูมิ ซึ่งมีบทบาทสำคัญในการดูแลและพัฒนาระบบคมนาคมและโลจิสติกส์ภายในพื้นที่รับผิดชอบจำนวน 19 หมู่บ้าน ระบบโครงข่ายคมนาคมหลักในพื้นที่ประกอบด้วยถนนสายหลักที่เชื่อมโยงระหว่างหมู่บ้านและถนนที่เชื่อมต่อไปยังอำเภอและจังหวัดใกล้เคียง ซึ่งส่วนใหญ่เป็นถนนลาดยางและถนนคอนกรีตเสริมเหล็ก มีถนนลูกรังและถนนดินบางส่วนที่ยังคงต้องได้รับการปรับปรุง เพื่ออำนวยความสะดวกในการเดินทางของประชาชนและการขนส่งสินค้าทางการเกษตรและผลิตภัณฑ์ชุมชน การเข้าถึงพื้นที่ต่างๆ เป็นไปได้อย่างสะดวกในระดับหนึ่ง แต่ยังคงมีความจำเป็นในการพัฒนาโครงสร้างพื้นฐานด้านการคมนาคมขนส่งให้มีประสิทธิภาพมากยิ่งขึ้น เพื่อรองรับการขยายตัวทางเศรษฐกิจและสังคมในอนาคตในการพัฒนาระบบคมนาคมและโลจิสติกส์ องค์การบริหารส่วนตำบลนาหนองทุ่มได้ดำเนินการจัดเก็บและวิเคราะห์ข้อมูลสถิติที่เกี่ยวข้องกับสภาพถนน ปริมาณการจราจร และความต้องการในการเดินทางของประชาชนอย่างต่อเนื่อง เพื่อใช้เป็นฐานข้อมูลประกอบการวางแผนและจัดทำโครงการพัฒนาโครงสร้างพื้นฐาน โดยมุ่งเน้นการพัฒนาโครงสร้างพื้นฐานและปัจจัยสนับสนุนที่ส่งเสริมเศรษฐกิจฐานรากของชุมชนให้สามารถพึ่งพาตนเองได้ อาทิ การปรับปรุงเส้นทางขนส่งผลผลิตทางการเกษตร การก่อสร้างสะพานและท่อระบายน้ำเพื่อแก้ไขปัญหาอุทกภัยและอำนวยความสะดวกในการสัญจร การลงทุนในโครงสร้างพื้นฐานดังกล่าวมีวัตถุประสงค์เพื่อสนับสนุนพื้นที่ที่มีศักยภาพในการพัฒนา และเชื่อมโยงระบบคมนาคมตั้งแต่ระดับท้องถิ่นไปจนถึงระดับจังหวัด เพื่อให้เกิดการขนส่งต่อเนื่องหลายรูปแบบในอนาคตนอกจากนี้ องค์การบริหารส่วนตำบลนาหนองทุ่มยังให้ความสำคัญกับการพัฒนาโครงสร้างพื้นฐานด้านโลจิสติกส์ โดยมีการจัดทำข้อมูลและศึกษาความเป็นไปได้ในการพัฒนาระบบโลจิสติกส์เบื้องต้น สนับสนุนการเติบโตทางเศรษฐกิจของตำบลนาหนองทุ่มในระยะยาว

นอกจากนี้ องค์การบริหารส่วนตำบลนาหนองทุ่มพัฒนาระบบคมนาคมและโลจิสติกส์ภายในพื้นที่รับผิดชอบมีถนนเชื่อมต่อทั้งตำบลและหมู่บ้าน มีถนนทางหลวงชนบทหมายเลข ชย 12081

สายบ้านแก้งคร้อ-บ้านนาหนองทุ่มตำบลนาหนองทุ่ม ระยะทางโดยประมาณ 12 กิโลเมตร ถนนสายนี้ตัดผ่าน 3 หมู่บ้าน ของตำบลช่องสามหมอ และจนถึงบ้านนาหนองทุ่มนอกจากนี้แล้วยังมีถนน รพช. หมายเลข 11018สายนาหนองทุ่ม-หนองคัน ซึ่งเริ่มจากบ้านนาแก ตำบลนาหนองทุ่ม ไปเชื่อมกับบ้านหนองแวง หมู่ที่ 4 ตำบลโคกกุง โดยผ่าน บ้านโคกล่าม หมู่ 8 บ้านโคกล่ามพัฒนา หมู่ 19 ตำบลนาหนองทุ่ม ซึ่งถนนทั้ง 2 สาย มีความสำคัญ สำหรับราษฎรใช้สัญจรไปมาเป็นจำนวนมากโดยมีรถโดยสาร (ขนาดเล็ก) ประจำทางวิ่งรับ-ส่ง ประชาชน เป็นประจำในตำบลกับอำเภอแก้งคร้อ จำนวน 1 สาย นอกจากนี้ยังมีถนนลูกรังของ รพช 2 สาย คือสายบ้านหนองรวก หมู่ 2 ถึงบ้านหนองแวง ตำบลโคกกุง และสายบ้านโคกงาม หมู่ 1 ถึงบ้านเชียม ตำบลโคกกุง เป็นการควบคุมระบบขนส่งควบคุมทั้งตำบล

ข้อ 1.6 ด้านการคมนาคมทางน้ำ

ในพื้นที่ขององค์การบริหารส่วนตำบลนาหนองทุ่ม อำเภอแก้งคร้อ จังหวัดชัยภูมิ สภาพทั่วไปด้านการคมนาคมทางน้ำนั้นขึ้นอยู่กับลักษณะทางภูมิประเทศและแหล่งน้ำที่มีอยู่ โดยแหล่งทำชาติหลายแหล่งถูกใช้ประโยชน์เพื่อการเกษตร การใช้ประโยชน์จากแหล่งน้ำเหล่านี้ส่วนใหญ่เกี่ยวข้องกับการอุปโภค บริโภค และ การประกอบอาชีพ ของประชาชน เช่น การประมงพื้นบ้าน การเกษตรกรรม โดยองค์การบริหารส่วนตำบลนาหนองทุ่มมีบทบาทในการสนับสนุนการดูแลรักษาแหล่งน้ำ ห้วย หนอง คู บึง และอ่างเก็บน้ำ

ข้อ 1.7 ด้านการคมนาคมทางอากาศ

องค์การบริหารส่วนตำบลนาหนองทุ่ม อำเภอแก้งคร้อ จังหวัดชัยภูมิไม่มีระบบขนส่งทางอากาศ

ข้อ 1.8 ด้านการขนส่งสาธารณะ

องค์การบริหารส่วนตำบลนาหนองทุ่ม ในพื้นที่ตำบลนาหนองทุ่ม อำเภอแก้งคร้อ จังหวัดชัยภูมิ มีการให้บริการด้านการขนส่งสาธารณะเพื่ออำนวยความสะดวกแก่ประชาชนในพื้นที่ทั้ง 19 หมู่บ้าน โดยลักษณะการขนส่งสาธารณะในพื้นที่ส่วนใหญ่เป็นการขนส่งระดับท้องถิ่น ซึ่งอาจรวมถึงบริการรถโดยสารประจำทางสายรองไปยังอำเภอแก้งคร้อ ที่ดำเนินการโดยผู้ประกอบการในท้องถิ่น เพื่อตอบสนองความต้องการเดินทางระยะสั้น มีรถบริการสาธารณะประจำทาง เส้นทางเดินรถเริ่มต้นจากบ้านนาแก ไปอำเภอแก้งคร้อ ระยะทาง 12 กิโลเมตร มีรถสาธารณะบริการประชาชน

ข้อ 1.9 ด้านการพัฒนาเมืองอัจฉริยะ

องค์การบริหารส่วนตำบลนาหนองทุ่ม มีความมุ่งมั่นในการพัฒนาท้องถิ่นให้เป็นเมืองอัจฉริยะ โดยตระหนักถึงความสำคัญของการนำเทคโนโลยีดิจิทัลและนวัตกรรมมาประยุกต์ใช้มีการติดตั้งกล้องวงจรปิดภายในหมู่บ้าน เพื่อยกระดับคุณภาพชีวิตของประชาชน การบริหารจัดการเมืองที่มีประสิทธิภาพ และการสร้างสภาพแวดล้อมที่ยั่งยืน หน่วยงานที่รับผิดชอบหลักในการขับเคลื่อนการพัฒนาเมืองอัจฉริยะคือ สำนักปลัด อบต. ซึ่งมีบทบาทในการประสานงาน วางแผน และดำเนินโครงการต่าง ๆ ที่เกี่ยวข้องกับการพัฒนาเมืองอัจฉริยะในพื้นที่ตำบลนาหนองทุ่ม อำเภอแก้งคร้อ จังหวัดชัยภูมิ โดยมีวิสัยทัศน์ที่จะพัฒนาให้เป็น

เมืองที่ใช้ข้อมูลและเทคโนโลยีเป็นฐานในการตัดสินใจ เชื่อมโยงเศรษฐกิจ โครงข่ายถนนเชื่อมโยงทั้งตำบล แบบสมบูรณ์ ไร้ฝุ่นละอองขนส่งรวดเร็ว ด้านทรัพยากรมีระบบบริหารจัดการน้ำอย่างมีประสิทธิภาพ เพิ่มการกักเก็บน้ำและกระจายถึงทุกพื้นที่การเกษตรยกระดับคุณภาพชีวิต ด้านสาธารณสุขภาคประชาชนเข้าถึงระบบสาธารณสุข ที่หน่วยงานจัดไว้ให้อย่างครบครัน มีความปลอดภัย ในชีวิตและทรัพย์สิน สร้างชุมชนเข้มแข็ง และตอบสนองความต้องการของประชาชนได้อย่างรวดเร็วและทั่วถึง ในการขับเคลื่อนการพัฒนาเมืองอัจฉริยะ องค์การบริหารส่วนตำบลนาหนองทุ่มให้ความสำคัญกับการส่งเสริมกลไกความร่วมมือจากทุกภาคส่วน ทั้งภาครัฐ ภาคเอกชน ภาคประชาชน และประชาสังคม เพื่อร่วมกันสนับสนุนการพัฒนาพื้นที่และเมืองในหลากหลายรูปแบบ โดยมุ่งเน้นการพัฒนาระบบข้อมูลสารสนเทศเพื่อการพัฒนาพื้นที่และเมืองร่วมกันระหว่างภาคส่วนต่าง ๆ เพื่อให้เกิดการใช้ประโยชน์จากข้อมูลอย่างสูงสุด นอกจากนี้ ยังส่งเสริมการพัฒนาเมืองอัจฉริยะที่พร้อมรับมือต่อการเปลี่ยนแปลงและภัยพิบัติ รวมถึงตอบสนองความต้องการของประชาชนทุกกลุ่มในพื้นที่อย่างเท่าเทียมและทั่วถึง พร้อมทั้งเพิ่มประสิทธิภาพการใช้ประโยชน์ที่ดินในเมืองให้เกิดประโยชน์สูงสุดต่อการพัฒนาเศรษฐกิจและสังคมของท้องถิ่น

ข้อ 1.10 ด้านการสื่อสาร เทคโนโลยีและดิจิทัล

องค์การบริหารส่วนตำบลนาหนองทุ่มอำเภอแก้งคร้อ จังหวัดชัยภูมิ ได้ให้ความสำคัญกับการพัฒนา ด้านการสื่อสาร เทคโนโลยี และดิจิทัล เพื่อยกระดับการบริหารจัดการและการให้บริการสาธารณะแก่ประชาชนในพื้นที่ การดำเนินงานด้านนี้อยู่ภายใต้การกำกับดูแลของ สำนักปลัด อบต. ซึ่งมีภารกิจหลักในการจัดทำและดูแลระบบเทคโนโลยีสารสนเทศขององค์กร รวมถึงการสนับสนุนการเข้าถึงข้อมูลและข่าวสารของประชาชน โดยมีสถานที่ตั้ง ณ ที่ทำการองค์การบริหารส่วนตำบลนาหนองทุ่ม และสามารถติดต่อได้ผ่านช่องทาง เว็บไซต์ <https://www.nanongthum.go.th/index.php> ในด้านโครงสร้างพื้นฐาน องค์การบริหารส่วนตำบลนาหนองทุ่มมีการจัดเตรียมเครื่องมือ อุปกรณ์ และครุภัณฑ์ที่จำเป็นสำหรับการสื่อสารและเทคโนโลยีดิจิทัล เพื่อสนับสนุนการปฏิบัติงานของเจ้าหน้าที่และการเผยแพร่ข้อมูลข่าวสารสู่สาธารณะ อาทิ ระบบหอกระจายข่าว ระบบเสียงตามสาย และระบบเสียงไร้สาย ซึ่งเป็นช่องทางหลักในการสื่อสารข้อมูลสำคัญ ข่าวสาร กิจกรรม และประกาศต่างๆ ไปยังประชาชนของตำบลนาหนองทุ่มได้อย่างทั่วถึง นอกจากนี้ ยังมีการใช้เทคโนโลยีดิจิทัลสมัยใหม่ เช่น การจัดทำ QR Code สำหรับการเข้าถึงข้อมูลบริการ และกิจกรรมต่างๆ ขององค์กร รวมถึงการใช้แพลตฟอร์มออนไลน์เพื่อเป็นช่องทางในการติดต่อสื่อสารและรับฟังความคิดเห็นจากประชาชน

องค์การบริหารส่วนตำบลนาหนองทุ่มยังได้ดำเนินการจัดเก็บและวิเคราะห์ข้อมูลสถิติที่เกี่ยวข้องกับการใช้เทคโนโลยีและดิจิทัลในพื้นที่ รวมถึงการพัฒนาแพลตฟอร์มและแอปพลิเคชันสำหรับการเข้าถึงคลังข้อมูลสาธารณะ เพื่อให้ประชาชนสามารถเข้าถึงข้อมูลที่เกี่ยวข้องกับการพัฒนาท้องถิ่นได้อย่างสะดวกและรวดเร็ว อันจะนำไปสู่การพัฒนาคุณภาพชีวิตของประชาชนในตำบลนาหนองทุ่มอย่างยั่งยืน.

ข้อ 1.11 ด้านการศึกษาและการพัฒนาคน

ในพื้นที่ขององค์การบริหารส่วนตำบลนาหนองทุ่ม ตำบลนาหนองทุ่ม อำเภอแก้งคร้อ จังหวัดชัยภูมิ ซึ่งครอบคลุม จำนวน 19 หมู่บ้าน ได้ให้ความสำคัญกับการจัดการศึกษาและการพัฒนาทรัพยากรมนุษย์ อย่างรอบด้านเพื่อยกระดับคุณภาพชีวิตของประชาชนทุกช่วงวัยโดยมีสถานศึกษาและแหล่งเรียนรู้ที่หลากหลายรองรับความต้องการด้านการศึกษาของเด็ก เยาวชน และประชาชนทั่วไป

ปัจจุบัน องค์การบริหารส่วนตำบลนาหนองทุ่มมีสถานศึกษาในระดับปฐมวัยและระดับการศึกษาขั้นพื้นฐานรวม 8 แห่ง ประกอบด้วยศูนย์พัฒนาเด็กเล็กขององค์การบริหารส่วนตำบล จำนวน 2 แห่ง และโรงเรียนในสังกัดสำนักงานคณะกรรมการการศึกษาขั้นพื้นฐานจำนวน 6 แห่งเด็กนักเรียน จำนวน 306 คน ซึ่งตั้งกระจายอยู่ในแต่ละหมู่บ้านเพื่อให้เด็กและเยาวชนสามารถเข้าถึงการศึกษาได้อย่างทั่วถึง สถานศึกษาเหล่านี้มีบุคลากรทางการศึกษาที่มีความรู้ความสามารถรวมจำนวน 55 คน เด็กเล็กในศูนย์พัฒนาเด็กทั้ง 2 ศูนย์ มีจำนวน 60 คน แต่ละสถานศึกษามีการจัดการเรียนการสอนที่มุ่งเน้นการพัฒนาผู้เรียนให้มีทักษะที่จำเป็นต่อการดำรงชีวิตและการประกอบอาชีพในอนาคต โดยบางแห่งมีความโดดเด่นในด้าน ส่งเสริมเด็กให้เรียนรู้สืบทอดอาชีพหลักของพ่อแม่เช่นโรงเรียนบ้านดงพองขอรับเงินอุดหนุนจัดโครงการ ดอกหญ้าสู่ดอกฟ้าที่ทรงคุณค่า เป็นการสอนเด็กทำไม้กวาดดอกหญ้าซึ่งเป็นอาชีพหลักของผู้ปกครอง สามารถสืบทอดภูมิปัญญาท้องถิ่น องค์การบริหารส่วนตำบลนาหนองทุ่มยังได้ให้การสนับสนุนกิจกรรมเด็กและเยาวชน โดยผ่านเวทีสภาเด็ก สำหรับการพัฒนาคนไทยทุกช่วงวัยองค์การบริหารส่วนตำบลนาหนองทุ่มได้ดำเนินงานตามแนวทางที่มุ่งเน้นการพัฒนาอย่างครอบคลุมเริ่มตั้งแต่การส่งเสริมพัฒนาการของเด็กช่วงตั้งครรภ์ถึงปฐมวัยให้มีพัฒนาการรอบด้านและมีอุปนิสัยที่ดีโดยการเตรียมความพร้อมแก่พ่อแม่ผู้ปกครองผ่านกิจกรรมอบรมและให้ความรู้ รวมถึงการสร้างกลไกประสานความร่วมมือกับหน่วยงานที่เกี่ยวข้อง เพื่อให้เด็กได้รับการดูแลอย่างเหมาะสม ในระดับผู้เรียนขั้นพื้นฐาน ได้ส่งเสริมให้มีความตระหนักรู้ในตนเอง มีสมรรถนะที่จำเป็นต่อการเรียนรู้ การดำรงชีวิตและการทำงาน ส่วนในกลุ่มวัยแรงงาน ได้มีการส่งเสริมและสนับสนุนการพัฒนาสมรรถนะที่จำเป็นเพื่อการประกอบอาชีพและเชื่อมโยงกับโลกของการทำงานในอนาคต เพื่อเพิ่มขีดความสามารถในการแข่งขัน และสำหรับผู้สูงอายุ องค์การบริหารส่วนตำบลนาหนองทุ่มได้จัดตั้งโรงเรียนผู้สูงอายุ มีการดำเนินการทุกวันพุธ มีกิจกรรมการเรียนรู้ กิจกรรมนันทนาการให้ผู้สูงอายุมีส่วนร่วมในการพัฒนาตนเองและนำความรู้ไปใช้ในชีวิตประจำวัน

จากการพัฒนาและจัดเก็บข้อมูลระดับตำบล (TCNAP) มีข้อมูลด้านการศึกษาตำบลนาหนองทุ่มของประชากรจำแนกตามการศึกษา (ผู้ที่มีอายุ 3 ปีขึ้นไป) ดังนี้

- ไม่ได้เรียน จำนวน 322 คน คิดเป็น 5.18 %
- กำลังศึกษา จำนวน 935 คน คิดเป็น 15.03 %
- จบการศึกษา จำนวน 4,925 คน คิดเป็น 79.19 %
- ประณมศึกษา จำนวน 3,083 คน คิดเป็น 62.60 %

ม.ต้น จำนวน 716 คน คิดเป็น 14.54 %
ม.ปลาย จำนวน 668 คน คิดเป็น 13.56 %
ปวช. จำนวน 80 คน คิดเป็น 1.62 %
ปวส. จำนวน 104 คน คิดเป็น 2.11 %
อนุปริญญา จำนวน 42 คน คิดเป็น 0.85 %
ปริญญาตรี จำนวน 208 คน คิดเป็น 4.22 %
ปริญญาโท จำนวน 9 คน คิดเป็น 0.18 %
ปริญญาเอก จำนวน 0 คน คิดเป็น 0.00 %

ข้อ 1.12 ด้านอัตลักษณ์ท้องถิ่น

องค์การบริหารส่วนตำบลนาหนองทุ่มมีการส่งเสริมสนับสนุนกลุ่มอาชีพทอผ้าและเลี้ยงไหมบ้านหนองรวก กลุ่มอาชีพทอผ้าไหมบ้านโคกล่าม และ กลุ่มอาชีพทอผ้าไหมบ้านโคกล่ามพัฒนา ซึ่งได้มีทอผ้าลวดลายผ้าอัตลักษณ์ของตำบลมีการดำเนินการครบวงจรตั้งแต่การปลูกหม่อนเลี้ยงไหมและทำเส้นด้ายตลอดจนการทอออกมาเป็นผ้าไหมและยังมีกลุ่มทอผ้าบ้านหนองรวกทอผ้าโดยการมัดหมี่เป็นลายอัตลักษณ์ของท้องถิ่น ส่งขายสร้างรายได้ให้ชุมชน

ข้อ 1.13 ด้านความเชื่อ ศาสนา จารีต ประเพณี วัฒนธรรม

การนับถือศาสนา

ราษฎรในเขตองค์การบริหารส่วนตำบลนาหนองทุ่ม ส่วนใหญ่นับถือศาสนาพุทธ ซึ่งเป็นศาสนาที่นับถือมาแต่บรรพบุรุษ โดยมีวัดในเขตองค์การบริหารส่วนตำบลนาหนองทุ่ม 10 วัด คือ

- 1.วัดชุมศิลา
- 2.วัดชัยมงคล
- 3.วัดใหม่บูรณาราม
- 4.วัดผสม
- 5.วัดศรีสวัสดิ์บรรพต
6. วัดสกุณาราม
7. วัดศรีมงคลวนาราม
8. วัดเวฬุวรรณาราม
9. วัดสว่างปัญญาवास
- 10.สำนักสงฆ์วัดเขาน้อย
- 11.สำนักสงฆ์เทพนิมิตบรรพต
- 12.สำนักสงฆ์โนนสะเดา
- 13.สำนักสงฆ์ช่องลม

14. สำนักสงฆ์สารค่า

ประเพณีและงานประจำปี ตำบลนาหนองทุ่มมีประเพณีวัฒนธรรมเช่นกับจังหวัดต่าง ๆ ในภาคตะวันออกเฉียงเหนือยึดแนวทางหลังปฏิบัติตามความเชื่อของท้องถิ่น ถือว่ามีค่าแก่สังคมใคร่ฝ่าฝืน หรือดเว้นไม่กระทำตามที่กำหนดไว้ถือว่าผิดเป็นความชั่ว มีประเพณีใหญ่ประจำเดือนต่าง ๆ ในรอบปี เรียกว่า ฮีตสิบสองครองสิบสี่ หรือประเพณีสิบสองเดือน

1. เดือนเจียงหรือเดือนอ้าย -บุญเข้ากรรม
2. เดือนยี่ -บุญคุณลาน
3. เดือนสาม -บุญข้าวจี
4. เดือนสี่ -บุญพระเวส(มหาชาติ)
5. เดือนห้า -บุญสงกรานต์
6. เดือนหก -บุญบั้งไฟ
7. เดือนเจ็ด -บุญชำระเบื่กบ้านหรือเลี้ยงปู่ตา
8. เดือนแปด -บุญเข้าพรรษา
9. เดือนเก้า -บุญข้าวประดับดิน
10. เดือนสิบ -บุญข้าวสารท
11. เดือนสิบเอ็ด -บุญออกพรรษา
12. เดือนสิบสอง -บุญกฐิน และ ลอยกระทง

ข้อ 1.14 ด้านภูมิปัญญาท้องถิ่น ภาษาถิ่น

ในพื้นที่ขององค์การบริหารส่วนตำบลนาหนองทุ่ม อำเภอแก้งคร้อ จังหวัดชัยภูมิ มีความหลากหลายทางด้านภูมิปัญญาท้องถิ่นและภาษาถิ่น ซึ่งเป็นรากฐานสำคัญในการดำรงชีวิตและอัตลักษณ์ของชุมชน ภูมิปัญญาท้องถิ่นที่พบเห็นได้ครอบคลุมหลายด้าน อาทิ ภูมิปัญญาด้านการเกษตรกรรม การแปรรูปผลิตภัณฑ์จากพืชผลทางการเกษตร การแพทย์แผนไทย การทอผ้า จักรสาน การทำไม้กวาดดอกหญ้า หัตถกรรมพื้นบ้าน และพิธีกรรมประเพณีต่างๆ องค์การบริหารส่วนตำบลนาหนองทุ่มได้เล็งเห็นถึงความสำคัญของการอนุรักษ์และส่งเสริมภูมิปัญญาเหล่านี้ จึงได้ดำเนินการจัดเก็บและรวบรวมข้อมูลภูมิปัญญาท้องถิ่น เพื่อจัดทำเป็นคลังสมองของท้องถิ่น โดยมีหน่วยงานที่รับผิดชอบหลักคือสำนักปลัดอบต. นอกจากนี้ ยังมีการจัดทำข้อมูลผลิตภัณฑ์หรือสินค้าท้องถิ่นที่เกิดจากภูมิปัญญาท้องถิ่น เช่น การทอผ้าจากสีธรรมชาติ การเลี้ยงไหมนำมาทอผ้าไหม และการจัดทำไม้กวาดดอกหญ้า เพื่อส่งเสริมการสร้างรายได้และพัฒนาเศรษฐกิจฐานรากของชุมชน

ในส่วนของภาษาถิ่นที่ใช้ในพื้นที่ตำบลนาหนองทุ่มนั้น ประชากรส่วนใหญ่ใช้ภาษา อีสานเป็นภาษาหลักในการสื่อสารในชีวิตประจำวัน ยังคงมีการใช้สืบทอดกันมาอย่างต่อเนื่องจากรุ่นสู่รุ่น องค์การบริหารส่วนตำบลนาหนองทุ่มได้มีการส่งเสริมให้เยาวชนและคนรุ่นใหม่ได้ตระหนักถึงความสำคัญและใช้ภาษาถิ่นในการสื่อสาร เพื่อรักษาเอกลักษณ์ทางวัฒนธรรมของชุมชนนาหนองทุ่มไว้ให้ยั่งยืน

ข้อ 1.15 ด้านสาธารณสุข

ในด้านสาธารณสุข เขตพื้นที่องค์การบริหารส่วนตำบลนาหนองพุ่ม มีหน่วยงานที่รับผิดชอบหลักในการให้บริการด้านสุขภาพแก่ประชาชน ได้แก่ โรงพยาบาลส่งเสริมสุขภาพตำบลนาหนองพุ่ม โรงพยาบาลส่งเสริมสุขภาพบ้านนาแก ซึ่งตั้งอยู่ในพื้นที่ และมีสถานพยาบาลของรัฐในระดับอำเภอ คือ โรงพยาบาลแก้งคร้อ ที่เป็นหน่วยงานสนับสนุนและส่งต่อผู้ป่วย โดยมีสถานพยาบาลหรือการบริการด้านสาธารณสุขทั้งภาครัฐและเอกชนรวม 4 แห่ง ซึ่งให้บริการครอบคลุมการตรวจรักษาโรคทั่วไป การส่งเสริมสุขภาพ การป้องกันโรค และการฟื้นฟูสมรรถภาพเบื้องต้น องค์การบริหารส่วนตำบลนาหนองพุ่มได้มีการถ่ายโอนภารกิจด้านการสาธารณสุขบางส่วนตามที่กฎหมายกำหนด โดยได้งบประมาณสนับสนุนจากสปสช. เพื่อให้สามารถดูแลสุขภาพอนามัยของประชาชนในพื้นที่ได้อย่างใกล้ชิดและทั่วถึง

ตำบลนาหนองพุ่มมีโรงพยาบาลส่งเสริมสุขภาพประจำตำบล จำนวน 2 แห่งรับผิดชอบในเขตพื้นที่ 19 หมู่บ้าน มีบุคลากรด้านสาธารณสุข จำนวน 12 คน ประกอบด้วย พยาบาลจำนวน 4 คน เจ้าหน้าที่ทันตกรรม จำนวน 1 คน นักวิชาการสาธารณสุข จำนวน 6 คน แพทย์แผนไทย จำนวน 1 คน ทำงานร่วมกับกลไกในพื้นที่ คือ อาสาสมัครสาธารณสุขประจำหมู่บ้าน (อสม.) จำนวน 355 คน คิดเป็นอัตราส่วน อสม. 1 คน ต่อ 10ครัวเรือน อาสาสมัครบริบาล 14 คน ปัญหาด้านสุขภาพส่วนใหญ่ของประชาชนอายุ 15 ปีขึ้นไป ได้แก่ การเจ็บป่วยด้วยโรคเรื้อรังจำนวน 539 คน คิดเป็นร้อยละ 83.31 ได้แก่ โรคเบาหวาน โรคความดันโลหิตสูง ไขมันในเลือด และมีพฤติกรรมเสี่ยงด้านสุขภาพ พบว่า มีผู้สูบบุหรี่เป็นประจำ จำนวน 406 คน ร้อยละ 37.08 มีผู้ดื่มสุราเป็นประจำ จำนวน 276 คน ร้อยละ 25.21 การดำเนินงานด้านสาธารณสุขในพื้นที่ได้รับความร่วมมือจากอาสาสมัครสาธารณสุขประจำหมู่บ้าน (อสม.) จำนวน 135 คน และอาสาสมัครบริบาลท้องถิ่น (อสบ.) จำนวน 1 คน ซึ่งเป็นกำลังสำคัญในการขับเคลื่อนงานส่งเสริมสุขภาพ ป้องกันโรค และดูแลสุขภาพผู้สูงอายุ ผู้ป่วยติดเตียง รวมถึงกลุ่มเปราะบางในชุมชน การจัดเก็บและวิเคราะห์ข้อมูลสถิติด้านสาธารณสุขเป็นสิ่งสำคัญที่องค์การบริหารส่วนตำบลให้ความสำคัญ เพื่อนำมาใช้ในการวางแผนและพัฒนางานด้านเวชกรรม ทันตสาธารณสุข เวชกรรมสังคม และการบริการส่งเสริมอนามัยต่างๆ นอกจากนี้ยังมีการดำเนินงานเกี่ยวกับการป้องกันและบำบัดยาเสพติด การป้องกันและบำบัดรักษาโรค การป้องกันควบคุมและระงับยับยั้งโรคติดต่อ โรคระบาดต่างๆ อย่างต่อเนื่อง รวมถึงการจัดระบบการแพทย์ฉุกเฉินเบื้องต้น เพื่อให้ประชาชนเข้าถึงบริการได้อย่างรวดเร็วเมื่อเกิดเหตุฉุกเฉิน

องค์การบริหารส่วนตำบลนาหนองพุ่มมุ่งเน้นการส่งเสริม รักษา และฟื้นฟูด้านสุขภาพของประชาชนทุกกลุ่มวัย โดยมีการจัดกิจกรรมส่งเสริมสุขภาพ การให้ความรู้ด้านสุขอนามัย การรณรงค์ป้องกันโรคไม่ติดต่อเรื้อรัง และการดูแลสุขภาพตามช่วงวัยต่างๆ ทั้งในและนอกสถานที่ นอกจากนี้ ยังให้ความสำคัญกับการจัดเตรียมข้อมูลและแนวทางปฏิบัติสำหรับการจัดสถานที่กักกันเพื่อป้องกันและระงับโรคติดต่อในสถานการณ์ที่จำเป็น เพื่อสร้างความมั่นคงทางด้านสาธารณสุขและยกระดับคุณภาพชีวิตของประชาชนในพื้นที่ให้ดียิ่งขึ้น

ข้อ 1.16 ด้านสังคมสงเคราะห์

องค์การบริหารส่วนตำบลนาหนองพุ่ม มีเด็กปฐมวัยอายุ 3-5 ปี ที่เรียนในศูนย์พัฒนาเด็กเล็ก 2 แห่ง จำนวน 52 คน โดยพบว่าเด็กปฐมวัยอาศัยอยู่กับพ่อแม่ผู้ปกครอง จำนวน 153 คน ร้อยละ 16.36 มีเด็กอายุ 6-12 ปี จำนวน 358 คน ศึกษาอยู่ในโรงเรียนจำนวน 8 แห่ง (ประถมจำนวน 7 แห่ง และระดับมัธยมศึกษาตอนปลาย 1 แห่ง) ด้านผู้สูงอายุในพื้นที่พบว่ามีผู้สูงอายุ 60 ปี ขึ้นไป จำนวน 1,555 คน ร้อยละ 16.49 มีผู้ป่วยติดเตียงจำนวน 181 คน คนผู้พิการ จำนวน 547 คน ผู้ป่วยจิตเวช 21 คน องค์การบริหารส่วนตำบลนาหนองพุ่มได้จัดกิจกรรมโครงการออกเยี่ยมให้กำลังใจ คนพิการ ผู้ป่วยติดบ้านติดเตียง พร้อมมอบของใช้ที่จำเป็นในชีวิตประจำวัน

องค์การบริหารส่วนตำบลนาหนองพุ่ม ได้ให้ความสำคัญกับการดำเนินงานด้านสังคมสงเคราะห์ เพื่อยกระดับคุณภาพชีวิตของประชาชนในพื้นที่ทั้ง 19 หมู่บ้าน โดยมีหน่วยงานที่รับผิดชอบหลักคือ สำนักปลัด อบต. งานสวัสดิการสังคมและสงเคราะห์ ซึ่งมีภารกิจในการจัดทำและลงข้อมูลด้านสังคมสงเคราะห์ อย่างเป็นระบบ รวมถึงการประสานงานกับหน่วยงานที่เกี่ยวข้องทั้งภาครัฐและเอกชน เพื่อให้การช่วยเหลือและสนับสนุนกลุ่มเป้าหมายเป็นไปอย่างมีประสิทธิภาพ ข้อมูลที่จัดเก็บครอบคลุมถึงสถานที่ตั้งของหน่วยงานที่ให้บริการด้านสังคมสงเคราะห์ในพื้นที่ ตลอดจนช่องทางติดต่อสื่อสาร เพื่ออำนวยความสะดวกแก่ประชาชนในการเข้าถึงบริการ

การดำเนินงานด้านสังคมสงเคราะห์ขององค์การบริหารส่วนตำบลนาหนองพุ่ม มุ่งเน้นการสำรวจจัดเก็บ และวิเคราะห์ข้อมูลสถิติประชากรกลุ่มเป้าหมายอย่างต่อเนื่อง เพื่อให้สามารถวางแผนการจัดสวัสดิการได้อย่างเหมาะสมและตรงตามความต้องการของแต่ละบุคคลและครัวเรือน กลุ่มเป้าหมายหลักประกอบด้วย สตรี เด็ก เยาวชน ผู้สูงอายุ ผู้พิการ ผู้ด้อยโอกาส ผู้ยากจน ผู้ยากไร้ ผู้ป่วยติดเตียงหรือผู้มีภาวะพึ่งพิง ผู้ทุพพลภาพ ผู้ป่วยจิตเวช หรือผู้ป่วยจิตฟั่นเฟือน และผู้ป่วยเอดส์ โดยมีการจัดทำข้อมูลจำนวนผู้ได้รับการสงเคราะห์ และสถิติข้อมูลของผู้ได้รับการสงเคราะห์ในแต่ละประเภท เพื่อใช้เป็นฐานข้อมูลสำคัญในการกำหนดนโยบายและแผนงาน

นอกจากนี้ องค์การบริหารส่วนตำบลนาหนองพุ่มยังให้ความสำคัญกับการจัดสวัสดิการสังคมและการช่วยเหลือสงเคราะห์ผู้ยากไร้ รวมถึงการส่งเสริมและพัฒนาคุณภาพชีวิตของประชาชนในทุกมิติ มีการจัดทำข้อมูลและสถิติผู้สูงอายุตั้งแต่ช่วงอายุก่อน 60 ปี เช่น ผู้มีอายุ 58-59 ปี เพื่อใช้ในการวางแผนล่วงหน้าเกี่ยวกับการจัดสรรและจ่ายเบี้ยยังชีพผู้สูงอายุให้เป็นไปอย่างทันท่วงทีและครอบคลุม รวมถึงการจัดสวัสดิการอื่น ๆ ที่เกี่ยวข้อง เพื่อให้ประชาชนทุกกลุ่มสามารถเข้าถึงสิทธิและได้รับการดูแลอย่างทั่วถึงและเป็นธรรม

ข้อ 1.17 ด้านความปลอดภัยในชีวิตและทรัพย์สิน

องค์การบริหารส่วนตำบลนาหนองทุ่ม ให้ความสำคัญกับการรักษาความปลอดภัยในชีวิตและทรัพย์สินของประชาชนในพื้นที่รับผิดชอบตำบลนาหนองทุ่ม โดยมีการประสานงานและบูรณาการความร่วมมือกับหน่วยงานที่เกี่ยวข้องอย่างใกล้ชิด เพื่อสร้างความสงบเรียบร้อยและความมั่นคงในชุมชน สำหรับหน่วยงานหลักที่รับผิดชอบด้านความปลอดภัยโดยตรง ได้แก่ สถานีตำรวจภูธรแก้งคร้อ ซึ่งตั้งอยู่ในระยะทางประมาณ 12 กิโลเมตร จากที่ทำการองค์การบริหารส่วนตำบล ทำหน้าที่ในการป้องกันปราบปรามอาชญากรรม และอำนวยความสะดวกเบื้องต้นแก่ประชาชน นอกจากนี้ ยังมีที่ทำการปกครองอำเภอแก้งคร้อ ซึ่งมีบทบาทในการกำกับดูแลความสงบเรียบร้อยและรักษาความมั่นคงภายในพื้นที่

ในด้านการพิทักษ์ความเป็นธรรมในสังคมและการสร้างความเท่าเทียมกันในมิติทางกฎหมาย ประชาชนในตำบลสามารถเข้าถึงกระบวนการยุติธรรมผ่านหน่วยงานระดับจังหวัด เช่น ศาลจังหวัดภูเขียว ศาลจังหวัดชัยภูมิ สำนักงานอัยการจังหวัดชัยภูมิ และเรือนจำจังหวัดภูเขียว ซึ่งตั้งอยู่ในเขตอำเภอภูเขียว โดยหน่วยงานเหล่านี้มีบทบาทสำคัญในการสร้างความเป็นธรรมและยุติธรรมให้เกิดขึ้นในสังคม องค์การบริหารส่วนตำบลนาหนองทุ่ม

ทั้งนี้ องค์การบริหารส่วนตำบลนาหนองทุ่ม มุ่งมั่นที่จะสร้างสังคมที่ปลอดภัยและเป็นธรรมแก่ประชาชนทุกหมู่บ้านในตำบลนาหนองทุ่ม ทั้ง 19 หมู่บ้าน.

ข้อ 1.18 ด้านยาเสพติด

องค์การบริหารส่วนตำบลนาหนองทุ่ม ตระหนักถึงความสำคัญของการป้องกันและปราบปรามปัญหาเสพติด ซึ่งเป็นภัยคุกคามต่อความมั่นคงของสังคมและคุณภาพชีวิตของประชาชนใน 19 หมู่บ้าน โดยมีหน่วยงานหลักที่รับผิดชอบและประสานงานร่วมกัน อาทิ สถานีตำรวจภูธรแก้งคร้อ สำนักงานสาธารณสุขอำเภอแก้งคร้อ , ที่ทำการปกครองอำเภอแก้งคร้อ รวมถึงภาคีเครือข่ายในระดับชุมชน เช่น โรงเรียน และผู้นำท้องถิ่น การติดต่อสื่อสารและการประสานงานระหว่างหน่วยงานเหล่านี้เป็นไปอย่างต่อเนื่อง เพื่อแลกเปลี่ยนข้อมูลและวางแผนการดำเนินงานร่วมกันในการแก้ไขปัญหาเสพติดในพื้นที่

องค์การบริหารส่วนตำบลนาหนองทุ่มได้จัดทำและรวบรวมข้อมูลพื้นฐานด้านยาเสพติดในพื้นที่อย่างเป็นระบบ เพื่อใช้เป็นฐานข้อมูลในการกำหนดมาตรการป้องกันและแก้ไขปัญหายาเสพติด ข้อมูลดังกล่าวครอบคลุมถึงสถิติจำนวนผู้ที่เกี่ยวข้องกับยาเสพติด ทั้งในฐานะผู้เสพ ผู้ค้า และผู้ที่ได้รับการบำบัดฟื้นฟู มีผู้ได้รับการแก้ไข ฟื้นฟู หรือบำบัด โดยในมีหมู่บ้านสีขาว คือบ้านโคกลำกับกับโคกลำพัฒนา จะมีศูนย์ฟื้นฟูและบำบัดผู้ติดยา มีการจัดกิจกรรมบำบัดเพื่อประโยชน์ของผู้ที่รับการบำบัด นอกจากนี้ ยังมีการจัดกิจกรรมเชิงรุกเพื่อการป้องกันยาเสพติดในกลุ่มเยาวชนและประชาชนทั่วไป อาทิ การรณรงค์ให้ความรู้ถึงพิษภัยของยาเสพติด การจัดกิจกรรมสร้างภูมิคุ้มกันในสถานศึกษา และการส่งเสริมบทบาทของชุมชนในการเฝ้าระวังและแจ้งเบาะแส ซึ่งเป็นส่วนหนึ่งของความพยายามในการลดจำนวนผู้ติดยาเสพติดรายใหม่และสร้างสภาพแวดล้อมที่ปลอดภัยจากยาเสพติด

การแก้ไขปัญหาเสพติดในพื้นที่ขององค์การบริหารส่วนตำบลนาหนองทุ่มดำเนินการภายใต้กรอบความร่วมมือกับหน่วยงานระดับอำเภอและจังหวัด โดยมีการแลกเปลี่ยนข้อมูลสถิติยาเสพติดในภาพรวมของอำเภอแก้งคร้อและจังหวัดชัยภูมิ เพื่อให้เห็นสถานการณ์และแนวโน้มของปัญหา องค์การบริหารส่วนตำบลยังให้การสนับสนุนงบประมาณหรือเงินอุดหนุนแก่หน่วยงานราชการหรือองค์กรภาคประชาชนที่ดำเนินงานด้านการป้องกันและปราบปรามยาเสพติด หรือการบำบัดฟื้นฟูผู้ติดยาเสพติดในพื้นที่ ตามความเหมาะสมและความจำเป็น เพื่อเสริมสร้างศักยภาพในการดำเนินงานของทุกภาคส่วน และมุ่งหวังให้เกิดการแก้ไขปัญหาเสพติดอย่างยั่งยืนในตำบลนาหนองทุ่ม

ข้อ 1.19 ด้านการป้องกันและบรรเทาสาธารณภัย

องค์การบริหารส่วนตำบลนาหนองทุ่ม ให้ความสำคัญกับการป้องกันและบรรเทาสาธารณภัยในพื้นที่ โดยมีหน่วยงานหลักที่รับผิดชอบในการดำเนินการคือ งานป้องกันและบรรเทาสาธารณภัย สำนักปลัด อบต.นาหนองทุ่ม และสามารถติดต่อสื่อสารได้อย่างรวดเร็วผ่านทางเบอร์โทรศัพท์ 044-883085,044-883222,044-056424 เพื่อให้การประสานงานเป็นไปอย่างมีประสิทธิภาพ องค์การบริหารส่วนตำบลได้จัดเตรียมเครื่องมือและอุปกรณ์สำหรับป้องกันและบรรเทาสาธารณภัยที่จำเป็น พร้อมทั้งกำหนดผู้รับผิดชอบในการใช้เครื่องมือดังกล่าวอย่างชัดเจน เพื่อให้สามารถปฏิบัติงานได้อย่างทันท่วงทีเมื่อเกิดเหตุการณ์ฉุกเฉิน ในแต่ละหมู่บ้านทั้ง 19 หมู่บ้าน เพื่อเป็นกลไกสำคัญในการเฝ้าระวังและให้ความช่วยเหลือเบื้องต้น นอกจากนี้ ยังมีอาสาสมัครป้องกันภัยฝ่ายพลเรือน (อปพร.) ที่ได้รับการฝึกอบรมและพร้อมปฏิบัติหน้าที่ รวมถึงได้รับความร่วมมือจากหน่วยงานอาสาสมัคร สมาคม มูลนิธิ และอาสาสมัครดับไฟฟ้าอบต.นาหนองทุ่ม ในการสนับสนุนการดำเนินงานต่างๆ

องค์การบริหารส่วนตำบลนาหนองทุ่ม ได้จัดทำแผนป้องกันและบรรเทาสาธารณภัยประจำปี ซึ่งครอบคลุมทั้งมาตรการเชิงป้องกัน การเตรียมความพร้อม การเผชิญเหตุ และการฟื้นฟูหลังเกิดภัยพิบัติ มีการประชาสัมพันธ์ข้อมูลและแนวทางการปฏิบัติตนแก่ประชาชนอย่างต่อเนื่องผ่านช่องทางต่างๆ เช่น เว็บไซต์ของอบต. เพื่อสร้างความตระหนักรู้และส่งเสริมการมีส่วนร่วมของชุมชน ในด้านการรักษาความสงบเรียบร้อย องค์การบริหารส่วนตำบลมีบทบาทในการบังคับใช้กฎหมายท้องถิ่นที่เกี่ยวข้อง รวมถึงการรักษาความปลอดภัยสถานที่และอาคารสาธารณะในความรับผิดชอบ เพื่อให้ประชาชนสามารถใช้ชีวิตได้อย่างปลอดภัยและสงบสุข

เพื่อเพิ่มประสิทธิภาพในการประสานงานและตอบสนองต่อสถานการณ์ องค์การบริหารส่วนตำบลได้จัดตั้งศูนย์วิทยุสื่อสารและศูนย์ประสานงานป้องกันภัยฝ่ายพลเรือน ณ อาคารป้องกันและบรรเทาสาธารณภัย องค์การบริหารส่วนตำบลนาหนองทุ่ม ซึ่งทำหน้าที่เป็นศูนย์กลางในการรับแจ้งเหตุประสานงาน และสั่งการได้อย่างรวดเร็วและมีประสิทธิภาพ นอกจากนี้ ยังมีศูนย์จิตอาสาฯ เพื่อระดมความช่วยเหลือจากภาคประชาชนในการสนับสนุนภารกิจด้านการป้องกันและบรรเทาสาธารณภัย การรักษาความสงบเรียบร้อย และการเยียวยาช่วยเหลือผู้ประสบภัย ในส่วนของการจราจร องค์การบริหารส่วนตำบลได้มีการวางแผนการจัดการจราจรในพื้นที่ โดยเฉพาะในช่วงเทศกาลหรือกิจกรรมสำคัญต่างๆ มีการ

ดำเนินการแก้ไขปัญหาการจราจรติดขัด และให้การสนับสนุนการจราจรในกรณีที่มีการจัดงานหรือ เหตุการณ์พิเศษ รวมถึงการรณรงค์กิจกรรมด้านการจราจรเพื่อสร้างความตระหนักรู้และส่งเสริมวินัย การจราจรแก่ประชาชนในพื้นที่อย่างต่อเนื่อง พร้อมทั้งมีการจัดเก็บและวิเคราะห์ข้อมูลสถิติด้านการป้องกัน และบรรเทาสาธารณภัยอย่างสม่ำเสมอ เพื่อนำมาใช้ในการติดตามและประเมินผลการดำเนินงาน รวมถึง ปรับปรุงแผนและมาตรการต่างๆ ให้มีประสิทธิภาพมากยิ่งขึ้น

ข้อ 1.20 ด้านองค์กรภาคประชาสังคมและองค์กรจัดตั้งเพื่อการพัฒนาชุมชน

ในพื้นที่องค์การบริหารส่วนตำบลนาหนองทุ่ม ซึ่งประกอบด้วยหมู่บ้านจำนวน 19 หมู่บ้าน มีการ รวมกลุ่มของประชาชนในรูปแบบขององค์กรภาคประชาสังคมและองค์กรจัดตั้งเพื่อการพัฒนาชุมชน หลากหลายประเภท องค์กรเหล่านี้มีบทบาทสำคัญในการขับเคลื่อนการพัฒนาสังคมและยกระดับคุณภาพ ชีวิตของประชาชนในชุมชน โดยมีเป้าหมายหลักในการไม่แสวงหากำไร แต่เน้นการแก้ไขปัญหาความยากจน การสร้างความสามัคคีปรองดอง และการพัฒนาชุมชนในด้านต่าง ๆ ให้มีความเข้มแข็งและยั่งยืน

องค์กรภาคประชาสังคมที่พบในพื้นที่ครอบคลุมทั้งกลุ่มที่มีสถานะทางกฎหมายและไม่มีสถานะทาง กฎหมาย อาทิ คณะกรรมการหมู่บ้าน คณะกรรมการชุมชน กลุ่มอาสาสมัครต่าง ๆ เช่น อาสาสมัคร สาธารณสุขประจำหมู่บ้าน (อสม.) อาสาสมัครป้องกันภัยฝ่ายพลเรือน (อปพร.) และอาสาสมัครท้องถิ่น รักษ์ โลก (อถล.) นอกจากนี้ ยังมีกลุ่มชมรม สมาคม หรือมูลนิธิที่จัดตั้งขึ้นตามวัตถุประสงค์เฉพาะ เช่น กลุ่ม อาชีพ กลุ่มส่งเสริมวัฒนธรรมประเพณี หรือกลุ่มอนุรักษ์สิ่งแวดล้อม ซึ่งล้วนเป็นกลไกสำคัญในการระดม ทรัพยากร ความรู้ และแรงงานจากภาคประชาชน เพื่อตอบสนองความต้องการและแก้ไขปัญหาที่เกิดขึ้นใน แต่ละหมู่บ้านได้อย่างตรงจุด

องค์การบริหารส่วนตำบลนาหนองทุ่มได้ดำเนินการจัดเก็บและวิเคราะห์ข้อมูลเกี่ยวกับองค์กรภาค ประชาสังคมและองค์กรจัดตั้งเพื่อการพัฒนาชุมชนเหล่านี้อย่างเป็นระบบ เพื่อให้มีฐานข้อมูลที่สมบูรณ์ สำหรับใช้ในการวางแผนพัฒนาท้องถิ่น การสนับสนุนกิจกรรม และการบูรณาการความร่วมมือ โดยข้อมูลที่ จัดเก็บประกอบด้วย สถานที่ตั้ง การติดต่อสื่อสาร วันที่ก่อตั้ง วัตถุประสงค์ของการจัดตั้ง และจำนวน สมาชิกที่อยู่ในชุมชน เพื่อให้สามารถประเมินศักยภาพและบทบาทของแต่ละองค์ในการขับเคลื่อนการ พัฒนาชุมชนได้อย่างมีประสิทธิภาพต่อไป

ข้อ 1.21 ด้านการไฟฟ้าและแสงสว่าง

องค์การบริหารส่วนตำบลนาหนองทุ่ม ได้รับการสนับสนุนด้านระบบไฟฟ้าจากหน่วยงานการไฟฟ้า ส่วนภูมิภาคสาขาแก้งคร้อเป็นหลัก เพื่อให้บริการแก่ประชาชนในพื้นที่ทั้ง 19 หมู่บ้าน ปัจจุบันมีระบบไฟฟ้า แสงจันทร์ จำนวน 1,080 หลอด มีระบบไฟฟ้าครอบคลุมพื้นที่ส่วนใหญ่ของตำบล โดยมีครัวเรือนที่สามารถ เข้าถึงและใช้บริการไฟฟ้า องค์กรปกครองส่วนท้องถิ่นได้มีการจัดเก็บและวิเคราะห์ข้อมูลสถิติการใช้ไฟฟ้า ของประชาชนในท้องถิ่นอย่างต่อเนื่อง เพื่อใช้เป็นข้อมูลพื้นฐานในการวางแผนพัฒนาและปรับปรุงระบบ สาธารณูปโภคด้านไฟฟ้าให้มีประสิทธิภาพและเพียงพอต่อความต้องการของประชาชนในอนาคต นอกจากนี้

องค์กรปกครองส่วนท้องถิ่นยังมีการใช้ไฟฟ้าเพื่อการดำเนินงานของหน่วยงานเอง โดยมีข้อมูลการใช้ไฟฟ้าในแต่ละเดือนเฉลี่ย และมีค่าใช้จ่ายเฉลี่ยต่อเดือน ซึ่งมีการบริหารจัดการอย่างประหยัดและคุ้มค่า

ในด้านการขยายเขตไฟฟ้า องค์กรบริหารส่วนตำบลนาหนองทุ่มได้ประสานงานและรับการสนับสนุนเงินอุดหนุนจากการไฟฟ้าส่วนภูมิภาคเพื่อดำเนินโครงการขยายเขตไฟฟ้ามาอย่างต่อเนื่อง เพื่อให้ประชาชนในพื้นที่ที่ยังไม่สามารถเข้าถึงไฟฟ้าได้มีไฟฟ้าใช้ โดยเฉพาะอย่างยิ่งในพื้นที่ห่างไกลและพื้นที่เกษตรกรรม ในช่วง พ.ศ 2566 ถึง พ.ศ 2569 ได้มีการดำเนินโครงการขยายเขตไฟฟ้า ครอบคลุมพื้นที่ 19 หมู่บ้าน ซึ่งส่งผลให้ประชาชนมีคุณภาพชีวิตที่ดีขึ้นและสามารถประกอบอาชีพเกษตรกรรมได้อย่างมีประสิทธิภาพมากยิ่งขึ้น สำหรับระบบไฟฟ้าสาธารณะ องค์กรบริหารส่วนตำบลนาหนองทุ่มได้ดำเนินการติดตั้งและบำรุงรักษาไฟฟ้าสาธารณะริมทางในพื้นที่ชุมชนและเส้นทางสัญจรหลัก เพื่อความปลอดภัยในชีวิตและทรัพย์สินของประชาชน โดยมีจำนวนโคมไฟฟ้าสาธารณะ และได้มีการสำรวจและพิจารณาการนำไฟฟ้าพลังงานแสงอาทิตย์ (โซลาร์เซลล์) มาใช้ในพื้นที่บางส่วนที่มีความเหมาะสม เพื่อลดภาระค่าใช้จ่ายด้านพลังงานและส่งเสริมการใช้พลังงานทางเลือกที่เป็นมิตรต่อสิ่งแวดล้อม

ข้อ 1.22 ด้านการบริหารจัดการบ่อบำบัดน้ำเสีย

องค์กรบริหารส่วนตำบลนาหนองทุ่ม ได้ให้ความสำคัญกับการบริหารจัดการบ่อบำบัดน้ำเสียน้ำเสียส่วนใหญ่มาจากครัวเรือน เพื่อสุขอนามัยที่ดีของประชาชนและรักษาสิ่งแวดล้อมภายในพื้นที่ โดยปัจจุบันมีแก้ไขปัญหาบ่อบำบัดน้ำเสียจากครัวเรือนโดยมีการจัดทำร่องระบายน้ำเสียและวางท่อระบายน้ำเสีย เพื่อให้น้ำจากครัวเรือน ไหลไปได้สะดวกไม่เกิดการท่วมขังตามถนนที่สัญจรไปมาซึ่งอยู่ภายใต้การดูแลขององค์กรบริหารส่วนตำบลนาหนองทุ่ม

ข้อ 1.23 ด้านการบริหารจัดการขยะ

องค์กรบริหารส่วนตำบลนาหนองทุ่ม ได้ให้ความสำคัญกับการบริหารจัดการขยะมูลฝอยและสิ่งปฏิกูลในพื้นที่อย่างเป็นระบบ เพื่อให้เกิดการจัดการที่ยั่งยืนและลดผลกระทบต่อสิ่งแวดล้อม โดยมีการจัดเก็บและวิเคราะห์ข้อมูลสถิติด้านการบริหารจัดการขยะอย่างต่อเนื่อง เพื่อประเมินสถานการณ์และวางแผนการดำเนินงานให้มีประสิทธิภาพยิ่งขึ้น ปริมาณขยะมูลฝอยที่เกิดขึ้นในพื้นที่องค์กรบริหารส่วนตำบลนาหนองทุ่ม ซึ่งข้อมูลเหล่านี้ได้จากการรวบรวมและบันทึกเป็นประจำทุกปี องค์กรบริหารส่วนตำบลนาหนองทุ่มจะไม่มีระบบเก็บขนขยะ มีการจัดฝึกอบรมให้ประชาชนในพื้นที่รู้วิธีการคัดแยกขยะ จัดทำขยะเปียกทุกครัวเรือน และจัดตั้งจุดรับขยะอันตรายไว้แต่ละหมู่บ้าน จำนวน 9 แห่ง มีการส่งเสริมการคัดแยกขยะตั้งแต่ต้นทางและสร้างมูลค่าเพิ่มให้กับขยะรีไซเคิล นอกจากนี้ ยังมุ่งเน้นแนวทางการบริหารจัดการขยะสุทธิเป็นศูนย์ เพื่อลดปริมาณขยะที่ต้องนำไปกำจัด โดยเฉพาะอย่างยิ่งการนำขยะอินทรีย์และวัสดุทางการเกษตรมาใช้ประโยชน์ เช่น การผลิตปุ๋ยหมักชีวภาพ ซึ่งสามารถสร้างรายได้เสริมให้กับชุมชนและลดปริมาณขยะที่ต้องกำจัดได้อย่างเป็นรูปธรรม

ซึ่งเป็นไปตามหลักวิชาการและระเบียบที่เกี่ยวข้อง เพื่อให้มั่นใจว่าการจัดการขยะเป็นไปอย่างถูกสุขลักษณะและไม่ส่งผลกระทบต่อสุขภาพของประชาชนและสิ่งแวดล้อมในระยะยาว

ข้อ 1.24 ด้านการบริหารจัดการตลาด

องค์การบริหารส่วนตำบลนาหนองพุ่ม มีการบริหารจัดการและกำกับดูแลกิจการตลาด เพื่อให้เป็นไปตามระเบียบและมาตรฐานที่กำหนด ปัจจุบันในพื้นที่รับผิดชอบขององค์การบริหารส่วนตำบลนาหนองพุ่ม มีตลาดที่ดำเนินการโดยภาคเอกชนจำนวน 1 แห่ง ซึ่งตั้งอยู่ในบริเวณบ้านหนองรวพัฒนา โดยตลาดดังกล่าวมีการจัดระเบียบและบริหารจัดการด้านความสะอาด ความปลอดภัย และสุขอนามัยของสินค้าและผู้บริโภคอย่างต่อเนื่อง องค์การบริหารส่วนตำบลนาหนองพุ่มได้ให้ความสำคัญกับการส่งเสริมและกำกับดูแลให้ตลาดเหล่านี้มีการดำเนินการตามหลักเกณฑ์ที่เกี่ยวข้อง เพื่อให้เป็นแหล่งจำหน่ายสินค้าที่มีคุณภาพและถูกสุขลักษณะ โดยมีการวางระบบการบริหารจัดการตลาดให้มีความเป็นระเบียบเรียบร้อย ทั้งในส่วนของการตลาดที่มีโครงสร้างอาคารและตลาดที่ไม่มีโครงสร้างอาคาร เพื่อรองรับความต้องการของประชาชนในพื้นที่และผู้มาใช้บริการ

ข้อ 1.25 ด้านแหล่งน้ำ การประปา และการบริหารจัดการน้ำ

องค์การบริหารส่วนตำบลนาหนองพุ่ม มีแหล่งน้ำที่สำคัญหลากหลายประเภท ซึ่งเป็นปัจจัยพื้นฐานในการดำรงชีวิตและการประกอบอาชีพของประชาชนในทั้ง 19 หมู่บ้าน ตำบลนาหนองพุ่มมีแหล่งน้ำตามธรรมชาติและมีคลองส่งน้ำของโครงการไฟฟ้าพลังน้ำห้วยปะทาว กรมพัฒนาพลังงานทดแทนและอนุรักษ์พลังงาน กระทรวงพลังงาน ใช้น้ำในการผลิตกระแสไฟฟ้าและปล่อยออกมาตามคลองส่งน้ำให้ประชาชนได้ใช้ในการเกษตรอุปโภค-บริโภคและอื่นที่เกิดขึ้นตามธรรมชาติที่พบได้ในพื้นที่ประกอบด้วย เช่น ลำห้วยใหญ่ ซึ่งไหลผ่านในหลายหมู่บ้าน อ่างเก็บน้ำท่าขาม อ่างเก็บน้ำห้วยหินแก้ง อ่างเก็บน้ำซับจันทร์แดง อ่างเก็บน้ำห้วยนา อ่างเก็บน้ำโปร่งใหญ่ อ่างเก็บน้ำห้วยอึ่งอ่อง อ่างเก็บน้ำโพนทอง และรวมถึงลำห้วย และสระสาธารณประโยชน์ในแต่ละหมู่บ้าน แหล่งน้ำเหล่านี้ส่วนใหญ่ใช้ประโยชน์เพื่อการเกษตรกรรมเป็นหลัก เช่น การเพาะปลูกพืชไร่และนาข้าว นอกจากนี้ ยังมีแหล่งน้ำที่สร้างขึ้นเพื่อการบริหารจัดการน้ำ เช่น ฝายชะลอกั้นน้ำจำนวน 1 แห่ง และระบบชลประทานขนาดเล็กที่ช่วยผันน้ำเข้าสู่พื้นที่เพาะปลูกในช่วงฤดูแล้ง แหล่งน้ำเหล่านี้มีสภาพทั่วไปที่แตกต่างกันไปตามฤดูกาล โดยปริมาณน้ำจะมากในช่วงฤดูฝนและลดลงอย่างมีนัยสำคัญในช่วงฤดูแล้ง ซึ่งส่งผลต่อการบริหารจัดการน้ำเพื่อการอุปโภคบริโภคและการเกษตร

สำหรับการบริหารจัดการน้ำเพื่อการอุปโภคบริโภคนั้น องค์การบริหารส่วนตำบลนาหนองพุ่มได้ดำเนินการจัดให้มีระบบประปาหมู่บ้านครอบคลุมพื้นที่ส่วนใหญ่ โดยมีห้องประปาและระบบจ่ายน้ำที่ดำเนินการโดยคณะกรรมการประปาหมู่บ้านในแต่ละแห่ง นอกจากนี้ บางพื้นที่อาจมีการใช้บริการน้ำประปาจากการประปาภูมิภาค หรือพึ่งพาน้ำจากบ่อบาดสาธารณะและบ่อน้ำส่วนตัวของครัวเรือน แหล่งน้ำที่นำมาใช้ในการผลิตน้ำประปาในพื้นที่ส่วนใหญ่มาจากเขื่อนลำปะทาว ลงมาที่อ่างเก็บน้ำท่าขาม และทำไปใช้ในการผลิตประปา ซึ่งต้องผ่านกระบวนการปรับปรุงคุณภาพน้ำเพื่อให้ได้มาตรฐานน้ำดื่มสะอาด

การเก็บรวบรวมและวิเคราะห์ข้อมูลสถิติเกี่ยวกับการใช้น้ำประปา จำนวนครัวเรือนที่เข้าถึงน้ำประปายังไม่ครบทุกหมู่บ้าน และปริมาณการใช้น้ำ เป็นสิ่งจำเป็นสำหรับการวางแผนพัฒนาและปรับปรุงระบบประปาให้มีประสิทธิภาพและเพียงพอต่อความต้องการของประชาชนในระยะยาว

การพัฒนาและบำรุงรักษาแหล่งน้ำ รวมถึงระบบประปาในพื้นที่ตำบล นาหนองทุ่มยังคงเป็นภารกิจสำคัญที่ต้องดำเนินการอย่างต่อเนื่อง โดยเฉพาะการขุดลอกแหล่งน้ำธรรมชาติเพื่อเพิ่มประสิทธิภาพการกักเก็บน้ำและการระบายน้ำ การตรวจสอบคุณภาพน้ำดื่มสะอาดอย่างสม่ำเสมอ และการพิจารณาขยายเขตประปาให้ครอบคลุมพื้นที่ที่ยังเข้าไม่ถึง องค์การบริหารส่วนตำบลนาหนองทุ่มได้เล็งเห็นถึงความสำคัญของการขอรับเงินอุดหนุนเพื่อสนับสนุนการพัฒนาและปรับปรุงระบบประปาหมู่บ้าน และการประสานงานกับการประปาภูมิภาคเพื่อขยายโครงข่ายการให้บริการน้ำประปาให้ทั่วถึง

ตำบลนาหนองทุ่มมีแหล่งน้ำหลากหลาย รายละเอียดดังนี้

หมู่ที่ 1 สระบ้านโคกงาม สระโสภาน้ำ ห้วยแสนคำ

หมู่ที่ 2 ห้วยขี้หนู หนองฝือ สระเหนือบ้าน สระใหม่กลางทุ่งนา สระน้ำสาธารณะประโยชน์

หมู่ที่ 4 สระคุ้มตะวันออก สระต้นท้น อ่างเก็บน้ำห้วยหินเก็ง อ่างเก็บน้ำซับจันทร์แดง ลำห้วยใหญ่ ลำห้วยหินล่อง ลำห้วยน้อย

หมู่ที่ 5 อ่างเก็บน้ำหนองแต้ ลำห้วยใหญ่ ลำห้วยวังหว้า

หมู่ที่ 6 ลำห้วยใหญ่ ฝ่ายดิน ลำห้วยหินล่อง โหล่นบักเค็ง ฝ่ายหนองแต้ ฝ่ายใหม่

หมู่ที่ 8 , 19 อ่างโปร่งใหญ่ อ่างเก็บน้ำโสภนโสไถ่

หมู่ที่ 9 อ่างเก็บน้ำห้วยอิงอ่อง

หมู่ที่ 10 อ่างเก็บน้ำแอนเปลือย อ่างเก็บน้ำห้วยนา อ่างเก็บน้ำโพหนอง

หมู่ที่ 12 ลำห้วยโสภนแก้ว

หมู่ที่ 13 อ่างเก็บน้ำท่าขาม

หมู่ที่ 17 น้ำตกลานน้อย

หมู่ที่ 18 ลำห้วยอีต๋าน

ข้อ 1.26 ด้านทรัพยากรธรรมชาติและสิ่งแวดล้อม

องค์การบริหารส่วนตำบลนาหนองทุ่ม ซึ่งมีลักษณะทางภูมิประเทศที่หลากหลายและอุดมไปด้วยทรัพยากรธรรมชาติที่สำคัญต่อการดำรงชีวิตของประชาชนใน 19 หมู่บ้าน ทรัพยากรธรรมชาติหลักในพื้นที่ประกอบด้วย ป่าไม้ แหล่งน้ำ และพื้นที่เกษตรกรรม โดยมีป่าไม้ประเภท เช่น ป่าชุมชน ป่าเบญจพรรณ กระจายอยู่ในบางส่วนของพื้นที่ ซึ่งมีความสำคัญต่อระบบนิเวศและการรักษาสมดุลทางธรรมชาติ หน่วยงานราชการที่รับผิดชอบด้านทรัพยากรธรรมชาติและสิ่งแวดล้อมในระดับพื้นที่ ได้แก่สำนักงานทรัพยากรธรรมชาติและสิ่งแวดล้อมจังหวัดชัยภูมิและในระดับท้องถิ่น องค์การบริหารส่วนตำบลนาหนองทุ่มได้ส่งเสริมการมีส่วนร่วมของประชาชนผ่านเครือข่ายอาสาสมัครท้องถิ่นรักษ์โลก (อถล.) และอาสาสมัคร

พิทักษ์ทรัพยากรธรรมชาติและสิ่งแวดล้อมหมู่บ้าน (ทสม.) เพื่อเป็นกำลังสำคัญในการเฝ้าระวัง ดูแล และฟื้นฟูทรัพยากรในท้องถิ่น

สภาพพื้นที่โดยทั่วไปขององค์การบริหารส่วนตำบลนาหนองทุ่มยังคงมีทรัพยากรธรรมชาติที่สมบูรณ์ในหลายส่วน อย่างไรก็ตาม บางพื้นที่อาจเผชิญกับความท้าทายด้านสิ่งแวดล้อม อาทิ ปัญหาการจัดการขยะมูลฝอย การบุกรุกพื้นที่ป่าไม้ หรือปัญหามลพิษทางน้ำในบางฤดูกาล องค์การบริหารส่วนตำบลนาหนองทุ่มได้ตระหนักถึงความสำคัญของการแก้ไขปัญหาเหล่านี้ และได้ดำเนินงานร่วมกับหน่วยงานที่เกี่ยวข้อง รวมถึงภาคประชาชน เพื่อหาแนวทางป้องกันและแก้ไขปัญหาอย่างยั่งยืน โดยเน้นการส่งเสริมการใช้ประโยชน์จากทรัพยากรอย่างรู้คุณค่าและการฟื้นฟูสภาพแวดล้อมที่เสื่อมโทรมให้กลับคืนสู่สภาพที่ดี

เพื่อส่งเสริมการพัฒนาที่ยั่งยืน องค์การบริหารส่วนตำบลนาหนองทุ่มมุ่งเน้นการพัฒนาบริการตามหลักเศรษฐกิจหมุนเวียนและสังคมคาร์บอนต่ำ โดยมีแนวทางในการเพิ่มศักยภาพของสินค้าและบริการที่สร้างมูลค่าเพิ่ม รวมถึงการเพิ่มประสิทธิภาพในการผลิตตามแนวคิดเศรษฐกิจหมุนเวียน การสร้างความเชื่อมโยงกับสาขาเศรษฐกิจอื่น ๆ และการพัฒนาระบบรับรองมาตรฐานการผลิตสินค้าและบริการที่เป็นมิตรต่อสิ่งแวดล้อม นอกจากนี้ ยังส่งเสริมการสร้างรายได้สุทธิให้แก่ชุมชน ท้องถิ่น และเกษตรกร จากการดำเนินกิจกรรมที่สอดคล้องกับแนวทางเศรษฐกิจหมุนเวียนและสังคมคาร์บอนต่ำ เพื่อให้เกิดการเติบโตทางเศรษฐกิจควบคู่ไปกับการรักษาสิ่งแวดล้อมอย่างยั่งยืน.

ข้อ 1.27 ด้านป่าชุมชน

ในพื้นที่องค์การบริหารส่วนตำบลนาหนองทุ่ม มีการดำเนินงานด้านป่าชุมชนซึ่งเป็นทรัพยากรธรรมชาติที่สำคัญต่อวิถีชีวิตของประชาชนในท้องถิ่น ป่าชุมชนเหล่านี้มีบทบาทในการเป็นแหล่งอาหาร แหล่งสมุนไพร และเป็นพื้นที่สำหรับประกอบพิธีกรรมทางศาสนาและวัฒนธรรมของชุมชนมาอย่างยาวนาน โดยมีประวัติความเป็นมาที่เชื่อมโยงกับการตั้งถิ่นฐานและการพึ่งพิงธรรมชาติของชาวบ้านในแต่ละหมู่บ้าน

ปัจจุบัน องค์การบริหารส่วนตำบลนาหนองทุ่มได้มีการจัดเก็บและวิเคราะห์ข้อมูลสถิติด้านป่าไม้ชุมชน เพื่อให้ทราบถึงสภาพทั่วไปและสถานการณ์ของป่าไม้ชุมชนในพื้นที่ โดยพบว่าป่าชุมชนกระจายอยู่ในหลายหมู่บ้าน ครอบคลุมพื้นที่ แบ่งเป็นจำนวน 2 แปลง พื้นที่ 2.5 ตารางกิโลเมตร ป่าชุมชนห้วยหินเก็ง บ้านนกเขาทอง และป่าชุมชนบ้านดงพอง ซึ่งแต่ละแปลงมีลักษณะทางกายภาพและชนิดพันธุ์ไม้ที่แตกต่างกันไป หน่วยงานหลักที่รับผิดชอบในการส่งเสริมและสนับสนุนการดำเนินงานด้านป่าชุมชน ได้แก่ องค์การบริหารส่วนตำบลนาหนองทุ่ม ร่วมกับหน่วยงานภาครัฐที่เกี่ยวข้อง เช่น กรมป่าไม้ ภาครัฐเครือข่ายเทศบาล ชาติทอง เทศบาลโคกกุง อบต.เก่าयाดี และภาคประชาชนในพื้นที่

การบริหารจัดการป่าชุมชนในตำบลนาหนองทุ่มเน้นการมีส่วนร่วมของประชาชนเป็นสำคัญ โดยมีการจัดตั้งคณะกรรมการป่าชุมชนในแต่ละพื้นที่ ซึ่งประกอบด้วยตัวแทนจากชาวบ้าน ผู้นำชุมชน และเจ้าหน้าที่ท้องถิ่น คณะกรรมการเหล่านี้มีบทบาทในการวางแผนการใช้ประโยชน์ร่วมกันอย่างยั่งยืน การกำหนดมาตรการในการรักษาดูแลป่า การป้องกันการบุกรุกทำลาย และการส่งเสริมกิจกรรมปลูกป่าเพิ่มเติม

เพื่อเพิ่มความอุดมสมบูรณ์ของระบบนิเวศ การใช้ประโยชน์จากป่าชุมชนเป็นไปตามข้อตกลงของชุมชน โดยคำนึงถึงการอนุรักษ์ทรัพยากรธรรมชาติให้คงอยู่สำหรับคนรุ่นหลังอย่างยั่งยืน

ข้อ 1.28 ด้านการส่งเสริมอาชีพและแก้ไขปัญหาความยากจน

องค์การบริหารส่วนตำบลนาหนองพุ่ม ซึ่งประกอบด้วย 19 หมู่บ้าน ได้ให้ความสำคัญกับการส่งเสริมอาชีพและแก้ไขปัญหาความยากจนของประชาชนในพื้นที่อย่างยั่งยืน จัดสรรงบประมาณเงินอุดหนุนกลุ่มอาชีพต่อเนื่องทุกปี เพื่อใช้เป็นทุนในการดำเนินการ และรวบรวมข้อมูลเป็นฐานในการวางแผนพัฒนาและส่งเสริมศักยภาพแรงงานให้สอดคล้องกับความต้องการของตลาดและบริบททางเศรษฐกิจของชุมชน ติดตามผลการดำเนินงานกลุ่มอาชีพที่รับเงินอุดหนุนทุกปี นอกจากนี้ ยังได้ดำเนินการจัดเก็บข้อมูลครัวเรือนที่มีความยากจน โดยเฉพาะอย่างยิ่งครัวเรือนที่มีความยากจนข้ามรุ่น เพื่อติดตามและประเมินผลการลดจำนวนครัวเรือนดังกล่าว พร้อมทั้งประเมินระดับความคุ้มครองทางสังคมที่ครัวเรือนได้รับว่ามีความเพียงพอต่อการดำรงชีพหรือไม่

ในการแก้ไขปัญหาความยากจนข้ามรุ่น องค์การบริหารส่วนตำบลนาหนองพุ่มมุ่งเน้นการดำเนินงานแบบมุ่งเป้า โดยมีการจัดทำข้อมูลเกี่ยวกับการให้ความช่วยเหลือและพัฒนาศักยภาพของครัวเรือนยากจนข้ามรุ่นอย่างเป็นระบบ เพื่อให้ครัวเรือนเหล่านั้นสามารถหลุดพ้นจากความยากจนได้อย่างยั่งยืน ซึ่งรวมถึงการพัฒนากลไกการแก้ไขปัญหาความยากจนข้ามรุ่นในระดับพื้นที่ให้มีความเข้มแข็งและมีประสิทธิภาพ นอกจากนี้ ยังให้ความสำคัญกับการสร้างโอกาสที่เสมอภาคแก่เด็กจากครัวเรือนยากจนข้ามรุ่น โดยสนับสนุนให้ครัวเรือนสามารถเลี้ยงดูเด็กตั้งแต่ครรภ์มารดาจนถึงปฐมวัยได้อย่างมีคุณภาพ และส่งเสริมโอกาสทางการศึกษาและการพัฒนาทักษะอาชีพที่มีคุณภาพ เพื่อให้เด็กและเยาวชนเหล่านี้มีอนาคตที่ดีขึ้น การบูรณาการฐานข้อมูลเพื่อลดความยากจนจึงเป็นสิ่งสำคัญยิ่ง โดยมีการจัดเก็บข้อมูลสภาพปัญหาความยากจนของประชาชนในพื้นที่ ทั้งในระดับรายบุคคลและระดับครัวเรือน เพื่อให้สามารถวิเคราะห์สถานการณ์และกำหนดมาตรการช่วยเหลือได้อย่างตรงจุดและมีประสิทธิภาพสูงสุด ในแต่ละปีองค์การบริหารส่วนตำบลนาหนองพุ่มได้ตั้งงบประมาณอุดหนุนกลุ่มอาชีพเพื่อส่งเสริมและพัฒนาองค์ความรู้นำไปสู่การบริหารจัดการกลุ่มอย่างมีประสิทธิภาพ สร้างรายได้ที่มั่นคงให้กับชุมชน โดยมีกลุ่มอาชีพในตำบลนาหนองพุ่ม ที่ตั้งอยู่ในแต่ละหมู่บ้าน รายละเอียดดังนี้

หมู่ที่ 1 กลุ่มผู้เลี้ยงโค, กระบือ

หมู่ที่ 2 กลุ่มปลูกหม่อนเลี้ยงไหมบ้านหนองรวก กลุ่ม อสม. ดูแลสุขภาพคนในชุมชน
กลุ่ม อปพร.

กลุ่มเลี้ยงโค กระบือ กลุ่มทอผ้ามัดหมี่ กลุ่มทอผ้าปลูกหม่อนเลี้ยงไหม

หมู่ที่ 4 กลุ่มกองทุนหมู่บ้าน กลุ่มทอผ้า กลุ่มสัมมาชีพ กลุ่มเกษตรผสมผสาน

หมู่ที่ 5 กลุ่มไม้กวาดดอกหญ้าบ้านดงพอง

หมู่ที่ 6 กลุ่มสตรี กลุ่มการทำไม้กวาดดอกหญ้า กลุ่มเลี้ยงหมู

หมู่ที่ 8 กลุ่มสถาบันการเงินชุมชน กลุ่มปลูกหม่อนเลี้ยงไหม กลุ่มเลี้ยงโค

กลุ่มดอกไม้ประดิษฐ์ กลุ่มสตรี

หมู่ที่ 10 กลุ่มประมงแปลงใหญ่ บ้านนาแก

หมู่ที่ 17 กลุ่มวิสาหกิจชุมชนผลิตภัณฑ์แปรรูปสมุนไพร

หมู่ที่ 18 กลุ่มทอผ้า กลุ่มเลี้ยงโค-กระบือ

หมู่ที่ 19 กลุ่มปลูกหม่อนเลี้ยงไหมและทอผ้าบ้านโคกล่ามพัฒนา กลุ่มทอผ้า กลุ่มเลี้ยงโค กลุ่มตัดเย็บเสื้อผ้า

ข้อ 1.29 ด้านการเกษตร

องค์การบริหารส่วนตำบลนาหนองพุ่ม ตระหนักถึงความสำคัญของการพัฒนาภาคการเกษตรซึ่งเป็นรากฐานเศรษฐกิจที่สำคัญของพื้นที่ โดยได้ดำเนินการจัดทำและรวบรวมข้อมูลพื้นที่การเกษตร การแบ่งประเภทการเกษตรที่หลากหลาย ตลอดจนสถิติผู้ทำการเกษตรในแต่ละหมู่บ้านจำนวน 19 หมู่บ้าน จำนวนประชาชนประกอบอาชีพเกษตรกรรม (ทำนา / ทำไร่ / ทำสวน) จำนวน 2,634 คน คิดเป็น 54.05 %

เพื่อใช้เป็นฐานข้อมูลในการวางแผนและส่งเสริมการเกษตรอย่างมีประสิทธิภาพ นอกจากนี้ ยังได้ประสานความร่วมมือกับหน่วยงานราชการ สำนักงานเกษตรอำเภอแก้งคร้อและหน่วยงานเอกชนที่เกี่ยวข้องกับการเกษตร เพื่อบูรณาการการทำงานและแลกเปลี่ยนข้อมูลที่เป็นประโยชน์ต่อเกษตรกรในพื้นที่อย่างต่อเนื่อง องค์การบริหารส่วนตำบลนาหนองพุ่มมุ่งเน้นการพัฒนาฐานข้อมูลและคลังข้อมูลด้านการเกษตรให้มีความครบถ้วน แม่นยำ และสามารถเชื่อมโยงกันได้ เพื่อให้เป็นข้อมูลเปิดที่เกษตรกรและผู้สนใจสามารถเข้าถึงและนำไปใช้ประโยชน์ได้อย่างมีประสิทธิภาพ รวมถึงการพิจารณาพัฒนาแพลตฟอร์มและแอปพลิเคชันสำหรับการจัดเก็บ วิเคราะห์ และเข้าถึงข้อมูลสถิติด้านการเกษตร เพื่อส่งเสริมการใช้ข้อมูลประกอบการตัดสินใจของเกษตรกรและหน่วยงานที่เกี่ยวข้อง

ในการส่งเสริมและพัฒนาภาคการเกษตร องค์การบริหารส่วนตำบลนาหนองพุ่มได้วางแผนส่งเสริมการเกษตรในหลากหลายมิติ อาทิ การให้บริการด้านวิชาการเกษตร การประชาสัมพันธ์และส่งเสริมการปลูกพืชผักสวนครัวและผลไม้ เพื่อสร้างความมั่นคงทางอาหารและเพิ่มรายได้ครัวเรือน นอกจากนี้ ยังให้ความสำคัญกับการช่วยเหลือประชาชนด้านการเกษตรกรในยามประสบปัญหา และส่งเสริมการพัฒนาองค์ความรู้ด้านการเกษตรอย่างต่อเนื่อง เพื่อให้เกษตรกรสามารถปรับตัวและนำความรู้ใหม่ๆ มาประยุกต์ใช้ในการประกอบอาชีพได้อย่างยั่งยืน การส่งเสริมการแปรรูปผลผลิตทางการเกษตรเป็นอีกหนึ่งยุทธศาสตร์สำคัญ เพื่อเพิ่มมูลค่าสินค้าและสร้างโอกาสทางการตลาด โดยสนับสนุนการพัฒนาและทำธุรกิจผลิตภัณฑ์เกษตรแปรรูปมูลค่าสูงที่มีศักยภาพทางการตลาดในอนาคต รวมถึงการพัฒนาและส่งเสริมการผลิตและใช้ผลิตภัณฑ์ชีวภาพที่ผลิตจากวัตถุดิบทางการเกษตรเหลือทิ้งจากกระบวนการผลิตภาคเกษตรและผลพลอยได้อื่นๆ เพื่อลดของเสียและสร้างมูลค่าเพิ่ม

องค์การบริหารส่วนตำบลนาหนองพุ่มยังคงส่งเสริมให้เกษตรกรประยุกต์ใช้วิทยาศาสตร์ เทคโนโลยี และนวัตกรรมในกระบวนการผลิตที่หลากหลาย เพื่อเพิ่มประสิทธิภาพ ลดต้นทุน และยกระดับคุณภาพผลผลิต รวมถึงการใช้คลังข้อมูลที่เกี่ยวข้องกับการเกษตรเพื่อวางแผนการเพาะปลูกและการตลาดอย่างชาญ

ฉลาด นอกจากนี้ ยังส่งเสริมให้มีการปรับเปลี่ยนการเพาะปลูกพืชในพื้นที่ที่ไม่เหมาะสมไปสู่การผลิตสินค้าเกษตรที่มีมูลค่าสูงและเป็นที่ต้องการของตลาด เพื่อเพิ่มรายได้และความยั่งยืนในระยะยาว และยังสนับสนุนให้ส่วนราชการมีการใช้สินค้าเกษตรและสินค้าเกษตรแปรรูปที่ได้คุณภาพจากเกษตรกรในพื้นที่ เพื่อสร้างตลาดรองรับและขยายผลแบบอย่างความสำเร็จในการบริหารจัดการเพื่อผลิตสินค้าเกษตรให้สอดคล้องกับความต้องการของตลาดและผู้บริโภค

ข้อ 1.30 ด้านการประมงและปศุสัตว์

ในพื้นที่องค์การบริหารส่วนตำบลนาหนองทุ่ม การประมงและปศุสัตว์ องค์การบริหารส่วนตำบลนาหนองทุ่มได้ส่งเสริมและสนับสนุน กลุ่มประมงแปลงใหญ่บ้านนาแก หมู่ที่ 10 และด้านปศุสัตว์ มีฟาร์มหมูจำนวน 13 ฟาร์ม จะมีการตรวจสอบและควบคุม การเลี้ยงสัตว์ ตรงตามมาตรฐานอย่างมีประสิทธิภาพ เช่น ฟาร์มหมู การเลี้ยงโค กระบือ ประชาชนในพื้นที่ส่วนใหญ่ประกอบอาชีพเลี้ยงสัตว์ เพื่อบริโภคในครัวเรือนและจำหน่ายเป็นรายได้เสริม โดยมีสัตว์เศรษฐกิจที่สำคัญ ได้แก่ หมู โค กระบือ มีการส่งเสริมการเลี้ยงสัตว์ให้เป็นไปตามหลักวิชาการและได้มาตรฐาน การปศุสัตว์นับเป็นกิจกรรมทางเศรษฐกิจและวิถีชีวิตที่สำคัญของประชาชน โดยมีการบริหารจัดการและการอนุรักษ์ทรัพยากรอย่างต่อเนื่อง องค์การบริหารส่วนตำบลได้จัดเก็บข้อมูลพื้นฐานเกี่ยวกับปศุสัตว์ ฟาร์มหมูในพื้นที่ ติดตามตรวจสอบมาตรฐาน เพื่อลดปัญหากลิ่นและการร้องเรียนมลพิษทางอากาศ ซึ่งส่วนใหญ่ทุกฟาร์มให้ความร่วมมือและปฏิบัติตามระเบียบข้อกำหนด องค์การบริหารส่วนตำบลได้รวบรวมข้อมูลสถิติการปศุสัตว์ในท้องถิ่น เช่น จำนวนเกษตรกรผู้เลี้ยงสัตว์ และจำนวนปศุสัตว์แต่ละชนิด เพื่อใช้เป็นฐานข้อมูลในการวางแผนพัฒนาและแก้ไขปัญหาที่เกี่ยวข้อง หน่วยงานราชการที่เกี่ยวข้อง อาทิ สำนักงานปศุสัตว์อำเภอแก้งคร้อ และหน่วยงานเอกชนบางแห่ง ได้เข้ามามีบทบาทในการให้ความรู้ สนับสนุนปัจจัยการผลิต และส่งเสริมการพัฒนาอาชีพปศุสัตว์ในพื้นที่ อย่างไรก็ตาม ในบางช่วงเวลาอาจพบปัญหาเกี่ยวกับมลพิษทางอากาศกลิ่นเหม็น ซึ่งองค์การบริหารส่วนตำบลได้ร่วมกับหน่วยงานที่เกี่ยวข้องเฝ้าระวังและหาแนวทางในการควบคุมหรือแก้ไขปัญหาดังกล่าว นอกจากนี้ ยังมีการดำเนินการเพื่อแก้ไขปัญหาของผู้เลี้ยงสัตว์น้ำและผู้ประกอบการด้านปศุสัตว์ เช่น การให้คำแนะนำด้านสุขอนามัยสัตว์ การจัดการโรคระบาด และการส่งเสริมช่องทางการตลาด เพื่อให้เกษตรกรสามารถประกอบอาชีพได้อย่างยั่งยืนและมีคุณภาพชีวิตที่ดีขึ้น.

ข้อ 1.31 ด้านการบริการและท่องเที่ยว

องค์การบริหารส่วนตำบลนาหนองทุ่ม มีความมุ่งมั่นในการส่งเสริมและพัฒนาด้านการบริการและการท่องเที่ยว เพื่อยกระดับคุณภาพชีวิตของประชาชนและสร้างมูลค่าเพิ่มทางเศรษฐกิจในท้องถิ่น ปัจจุบันพื้นที่ขององค์การบริหารส่วนตำบลนาหนองทุ่มมีแหล่งท่องเที่ยวที่มีศักยภาพหลากหลายประเภท อาทิ แหล่งท่องเที่ยวทางธรรมชาติ เช่น น้ำตกสวนน้อย อ่างเก็บน้ำท่าขาม สวนน้ำวิชิตชัย เพื่อให้การเข้าถึงข้อมูลการท่องเที่ยวเป็นไปอย่างมีประสิทธิภาพ องค์การบริหารส่วนตำบลนาหนองทุ่มได้เล็งเห็นความสำคัญของ

การพัฒนาระบบข้อมูลการท่องเที่ยวให้เป็นระบบการท่องเที่ยวอัจฉริยะ เพื่อให้นักท่องเที่ยว ผู้ประกอบการ และหน่วยงานภาครัฐ สามารถเข้าถึงและใช้ประโยชน์จากข้อมูลได้อย่างสะดวกและรวดเร็ว

การพัฒนาและยกระดับการท่องเที่ยวในพื้นที่ขององค์การบริหารส่วนตำบลนาหนองทุ่ม มุ่งเน้นการส่งเสริมการท่องเที่ยวที่มีคุณภาพและยั่งยืน โดยสนับสนุนให้ผู้ประกอบการในท้องถิ่น รวมถึงวิสาหกิจเริ่มต้น (Startup) ได้นำแนวคิดเศรษฐกิจสร้างสรรค์ เอกลักษณ์ทางวัฒนธรรม เทคโนโลยี และนวัตกรรม มาประยุกต์ใช้ในการพัฒนาผลิตภัณฑ์และบริการด้านการท่องเที่ยว เพื่อสร้างมูลค่าเพิ่มและประสบการณ์ที่น่าประทับใจแก่นักท่องเที่ยว นอกจากนี้ ยังให้ความสำคัญกับการส่งเสริมการท่องเที่ยวโดยชุมชน โดยสนับสนุนให้ชุมชนมีส่วนร่วมในการบริหารจัดการและพัฒนาแหล่งท่องเที่ยวของตนเองอย่างเข้มแข็ง พร้อมทั้งส่งเสริมให้ภาคเอกชนเข้ามามีส่วนร่วมในการลงทุนและพัฒนาโครงสร้างพื้นฐานด้านการท่องเที่ยว เพื่อกระจายเส้นทางท่องเที่ยวให้มีความหลากหลายและเข้าถึงได้ทั่วถึงยิ่งขึ้น

ข้อ 1.32 ด้านอุตสาหกรรม

องค์การบริหารส่วนตำบลนาหนองทุ่มไม่มีโรงงานอุตสาหกรรมในพื้นที่

ข้อ 1.33 ด้านการพาณิชย์และกลุ่มอาชีพ

ในเขตพื้นที่องค์การบริหารส่วนตำบลนาหนองทุ่ม ซึ่งประกอบด้วย 19 หมู่บ้าน มีการประกอบกิจการพาณิชย์หลากหลายประเภท เพื่อรองรับความต้องการและขับเคลื่อนเศรษฐกิจในท้องถิ่น กิจการเหล่านี้ครอบคลุมตั้งแต่ร้านค้าปลีกทั่วไป ร้านสะดวกซื้อ ไปจนถึงสถานประกอบการขนาดเล็กและขนาดกลาง โดยสามารถจำแนกตามลักษณะการดำเนินงานและผู้เป็นเจ้าของได้แก่ กิจการพาณิชย์ที่ดำเนินการโดยภาคเอกชน หลายแห่ง กิจการพาณิชย์ของหน่วยงานราชการอื่น กิจการพาณิชย์ของรัฐวิสาหกิจ รวมถึงกิจการพาณิชย์ที่อาจดำเนินการโดยองค์กรปกครองส่วนท้องถิ่นเอง การจัดเก็บข้อมูลรายละเอียดเกี่ยวกับสถานที่ตั้ง ช่องทางการติดต่อ และจำนวนของกิจการพาณิชย์แต่ละประเภทจึงมีความสำคัญอย่างยิ่ง

นอกจากนี้ ประชาชนในพื้นที่ยังได้รวมกลุ่มกันเพื่อประกอบอาชีพและส่งเสริมการออม ซึ่งนำไปสู่การจัดตั้งกลุ่มอาชีพ กองทุน และวิสาหกิจชุมชนต่าง ๆ อาทิ กลุ่มออมทรัพย์เพื่อการผลิต กลุ่มสัจจะออมทรัพย์ และกลุ่มอาชีพเฉพาะทาง ซึ่งมีบทบาทสำคัญในการสร้างรายได้และเสริมสร้างความเข้มแข็งทางเศรษฐกิจฐานรากของชุมชน ข้อมูลสำคัญที่ต้องจัดเก็บสำหรับกลุ่มเหล่านี้ รายได้ที่เกิดขึ้น และหน่วยงานที่ให้การสนับสนุนหรือกำกับดูแล ทั้งนี้ ข้อมูลเกี่ยวกับอาชีพของประชาชนในครัวเรือนสามารถนำมาจากข้อมูลความจำเป็นพื้นฐาน (จปฐ.) เพื่อใช้ประกอบการวิเคราะห์สภาพเศรษฐกิจและสังคมในระดับครัวเรือนได้อย่างมีประสิทธิภาพ

เพื่อความสมบูรณ์ของข้อมูลด้านการพาณิชย์และกลุ่มอาชีพ องค์การบริหารส่วนตำบลนาหนองทุ่ม ยังได้รวบรวมข้อมูลเกี่ยวกับกิจการเฉพาะทางอื่น ๆ เช่น กลุ่มอาชีพ กิจการประปาในพื้นที่ ซึ่งเป็นโครงสร้างพื้นฐานและบริการที่สำคัญต่อคุณภาพชีวิตและการดำเนินธุรกิจของประชาชน การจัดทำและ

ปรับปรุงข้อมูลเหล่านี้อย่างสม่ำเสมอจะช่วยให้องค์การบริหารส่วนตำบลมีฐานข้อมูลที่ครบถ้วนและเป็นปัจจุบันสำหรับการวางแผนพัฒนาและส่งเสริมเศรษฐกิจท้องถิ่นได้อย่างมีประสิทธิภาพ

องค์การบริหารส่วนตำบลนาหนองทุ่มมีพื้นที่ทางการเกษตร 47,800 ไร่ ครัวเรือนส่วนใหญ่ในตำบลประกอบอาชีพการเกษตรกรรม เช่น ทำนาปลูกข้าว 2,634 ครัวเรือน ไร่ละ 54.05 ทำไร่ 32 ครัวเรือน ไร่ละ 0.66 ทำสวน 27 ครัวเรือน ไร่ละ 0.55 ปศุสัตว์ 11 ครัวเรือน ไร่ละ 0.23 เพาะเลี้ยงสัตว์น้ำ 1 ครัวเรือน ไร่ละ 0.02 รับจ้างทั่วไป/รับจ้างรายวัน 892 ครัวเรือน ไร่ละ 18.30 เป็นต้น

องค์การบริหารส่วนตำบลนาหนองทุ่มจึงได้มุ่งเน้นและส่งเสริมให้ทุกครัวเรือนลดต้นทุนการผลิตเพื่อเป็นการลดรายจ่ายและช่วยเพิ่มรายได้ให้แก่คนในชุมชน และสนับสนุนการเข้าถึงอาหารปลอดภัยของคนในพื้นที่ ซึ่งอยู่ใกล้ที่ราบเชิงเขา และแหล่งอาหารจากป่าธรรมชาติที่รวมถึงการสร้างรายได้อาหารที่ได้จากการหาของป่า เช่น หน่อไม้ เห็ด ผักหวานป่า ไช้ผดแดง น้ำผึ้ง เป็นต้น

หน่วยธุรกิจเขตต.นาหนองทุ่ม มีดังนี้ บัณฑิตน้ำมัน จำนวน 2 แห่ง โรงสีข้าว จำนวน 4 แห่ง ร้านค้า จำนวน 82 แห่ง ฟาร์มเลี้ยงสัตว์ จำนวน 13 แห่ง อื่น ๆ จำนวน 30 แห่ง (เช่นงานบริการ /ร้านซ่อม / ร้านเสริมสวย ร้านรับซื้อของเก่า และปั้มน้ำมัน)

ข้อ 1.34 ด้านแรงงาน

องค์การบริหารส่วนตำบลนาหนองทุ่มมีสภาพกำลังแรงงานที่หลากหลาย โดยประชากรส่วนใหญ่ในพื้นที่ จำนวน 19 หมู่บ้าน ประกอบอาชีพหลักในภาคเกษตรกรรมเป็นสำคัญ นอกจากนี้ ยังมีแรงงานที่ทำงานในภาคเอกชน เช่น สถานประกอบการขนาดเล็ก ร้านค้า และธุรกิจบริการต่าง ๆ รวมถึงแรงงานที่ปฏิบัติงานในภาครัฐและรัฐวิสาหกิจ ซึ่งกระจายตัวอยู่ในหน่วยงานต่าง ๆ ภายในและใกล้เคียงพื้นที่ ทั้งนี้ องค์การบริหารส่วนตำบลนาหนองทุ่มได้มีการจัดเก็บข้อมูลแรงงานในท้องถิ่น เพื่อให้ทราบถึงจำนวนผู้ทำงานในแต่ละภาคส่วน รวมถึงจำนวนผู้ว่างงานในพื้นที่ เพื่อใช้เป็นข้อมูลพื้นฐานในการวางแผนพัฒนาและส่งเสริมอาชีพต่อไป

ในด้านประเภทของแรงงาน พบว่ามีแรงงานที่มีทักษะและความเชี่ยวชาญเฉพาะทางหลายกลุ่ม อาทิ ช่างไม้ ช่างปูน ช่างเชื่อม ช่างกลึง และช่างไฟฟ้า ซึ่งเป็นกำลังสำคัญในการขับเคลื่อนเศรษฐกิจและงานพัฒนาโครงสร้างพื้นฐานในท้องถิ่น

ข้อ 1.35 ด้านกีฬาและนันทนาการ

องค์การบริหารส่วนตำบลนาหนองทุ่ม ให้ความสำคัญกับการส่งเสริมสุขภาพและคุณภาพชีวิตของประชาชนในพื้นที่ตำบลนาหนองทุ่ม ผ่านกิจกรรมด้านกีฬาและนันทนาการอย่างต่อเนื่อง โดยมีนโยบายสนับสนุนการจัดกิจกรรมและพัฒนาโครงสร้างพื้นฐานที่เกี่ยวข้อง ในพื้นที่ตำบลประกอบด้วยหมู่บ้านจำนวน 19 หมู่บ้าน ซึ่งมีสถานที่สำหรับออกกำลังกายและเล่นกีฬา เช่น สนามกีฬาประจำหมู่บ้าน สนามฟุตบอล สนามวอลเลย์บอล สนามตะกร้อ และลานกีฬาอเนกประสงค์ การก่อสร้างลานกีฬาประจำหมู่บ้าน

เพื่อรองรับการใช้งานของประชาชนในทุกช่วงวัย สถานที่เหล่านี้ได้รับการดูแลและปรับปรุงอย่างสม่ำเสมอ เพื่อให้สามารถใช้งานได้อย่างมีประสิทธิภาพและปลอดภัยตามมาตรฐานที่กำหนด

องค์การบริหารส่วนตำบลนาหนองพุ่ม ได้ให้การสนับสนุนการจัดการแข่งขันกีฬาและกิจกรรมนันทนาการในระดับท้องถิ่นเป็นประจำทุกปี เช่น การแข่งขันกีฬาประจำตำบล การแข่งขันกีฬาเชื่อมความสัมพันธ์ระหว่างหมู่บ้าน และกิจกรรมส่งเสริมการออกกำลังกายในวันสำคัญต่างๆ โดยมีกองการศึกษา ศาสนาและวัฒนธรรม เป็นหน่วยงานหลักที่รับผิดชอบในการประสานงานและส่งเสริมกิจกรรมด้านกีฬาและนันทนาการในพื้นที่

ข้อ 1.36 ด้านรายได้

องค์การบริหารส่วนตำบลนาหนองพุ่ม ได้มีการจัดทำและวิเคราะห์ข้อมูลสถิติการเงินและการคลังอย่างต่อเนื่อง เพื่อสะท้อนถึงสถานะทางการคลังและประสิทธิภาพในการบริหารจัดการงบประมาณขององค์กรปกครองส่วนท้องถิ่น รายได้ขององค์การบริหารส่วนตำบลประกอบด้วยรายได้หลายประเภท ซึ่งมีการจัดเก็บและบริหารจัดการตามระเบียบที่เกี่ยวข้อง โดยในแต่ละปีงบประมาณ องค์การบริหารส่วนตำบลนาหนองพุ่ม ได้จัดทำรายงานสรุปรายได้ที่จัดเก็บได้จริง เพื่อเป็นข้อมูลพื้นฐานในการวางแผนและพัฒนารายได้ในอนาคตอย่างมีประสิทธิภาพ การพัฒนารายได้ขององค์การบริหารส่วนตำบลนาหนองพุ่ม มุ่งเน้นการเพิ่มประสิทธิภาพในการจัดเก็บภาษีและค่าธรรมเนียมต่างๆ ที่อยู่ในอำนาจหน้าที่ รวมถึงการแสวงหาแหล่งรายได้ใหม่ๆ ที่เป็นไปตามกรอบของกฎหมาย รายได้หลักขององค์การบริหารส่วนตำบลประกอบด้วยรายได้จากภาษีอากร เช่น ภาษีบำรุงท้องที่ ภาษีที่ดินและสิ่งปลูกสร้าง ค่าธรรมเนียมต่างๆ เงินอุดหนุนจากรัฐบาล และรายได้อื่นๆ ซึ่งเป็นผลมาจากการจัดเก็บรายได้ประเภทต่างๆ อย่างเป็นระบบและมีประสิทธิภาพในส่วนของคุณภาพรายได้ของประชาชนในท้องถิ่น องค์การบริหารส่วนตำบลนาหนองพุ่มได้ดำเนินการจัดเก็บและวิเคราะห์ข้อมูลเพื่อทำความเข้าใจถึงสภาพเศรษฐกิจและคุณภาพชีวิตของครัวเรือนในพื้นที่ ข้อมูลดังกล่าวครอบคลุมถึงอาชีพหลักและอาชีพเสริมของประชากรในแต่ละหมู่บ้าน ทั้ง 19 หมู่บ้าน โดยมีการวิเคราะห์ความสัมพันธ์ระหว่างประเภทอาชีพกับระดับรายได้เฉลี่ยของครัวเรือน เพื่อให้เห็นภาพรวมของการกระจายรายได้และศักยภาพทางเศรษฐกิจของชุมชน การจัดเก็บข้อมูลรายได้ของประชาชนดำเนินการโดยอาศัยข้อมูลทุติยภูมิจากแหล่งที่น่าเชื่อถือ เช่น ข้อมูลความจำเป็นพื้นฐาน (จปฐ.) หรือข้อมูลปฐมภูมิที่ได้จากการสำรวจและจัดเก็บโดยคณะกรรมการหมู่บ้านหรือชุมชน ซึ่งมีการรวบรวมและวิเคราะห์เพื่อใช้ประกอบการวางแผนพัฒนาคุณภาพชีวิตและส่งเสริมอาชีพในพื้นที่ต่อไป

ข้อ 1.37 ด้านอื่น ๆ

องค์การบริหารส่วนตำบลนาหนองพุ่ม มีลักษณะเฉพาะและข้อมูลพื้นฐานบางประการที่อาจไม่ถูกจัดอยู่ในหมวดหมู่ด้านเศรษฐกิจ สังคม หรือโครงสร้างพื้นฐานโดยตรง แต่มีความสำคัญต่อการพัฒนาพื้นที่อย่างรอบด้านและยั่งยืน ข้อมูลในส่วนนี้จะสะท้อนถึงมิติอื่น ๆ ที่เป็นเอกลักษณ์ของท้องถิ่น ซึ่งอาจเป็นปัจจัยเสริมหรือข้อจำกัดที่ต้องพิจารณาในการวางแผนพัฒนา

ในพื้นที่ตำบลนาหนองหุ้มหากมีการดำรงอยู่ของกลุ่มชาติพันธุ์หรือชนเผ่าพื้นเมือง จะมีการรวบรวมข้อมูลเกี่ยวกับจำนวนประชากร วิถีชีวิต วัฒนธรรม ประเพณี และภูมิปัญญาท้องถิ่นรวมทั้งกลุ่มทุนที่มีศักยภาพในแต่ละหมู่บ้าน กลุ่มดังกล่าว เพื่อให้เห็นถึงความหลากหลายทางสังคมและวัฒนธรรมอันเป็นเอกลักษณ์ ซึ่งเป็นส่วนสำคัญในการกำหนดแนวทางการพัฒนาที่เคารพและส่งเสริมอัตลักษณ์ของทุกกลุ่มในพื้นที่ อบต. นาหนองหุ้ม อย่างเหมาะสม

นอกจากนี้ ยังอาจมีนวัตกรรมท้องถิ่น ภูมิปัญญาดั้งเดิม หรือโครงการริเริ่มเฉพาะของชุมชนที่โดดเด่น ซึ่งเป็นปัจจัยสำคัญในการขับเคลื่อนการพัฒนาอย่างยั่งยืนของตำบลนาหนองหุ้ม โดยอาจรวมถึงการใช้ทรัพยากรธรรมชาติอย่างชาญฉลาด การแปรรูปผลิตภัณฑ์ทางการเกษตรที่เป็นเอกลักษณ์ หรือการจัดการสิ่งแวดล้อมที่สอดคล้องกับบริบทของท้องถิ่น ซึ่งข้อมูลเหล่านี้จะช่วยให้การวางแผนพัฒนามีความสมบูรณ์และตอบสนองต่อความต้องการที่แท้จริงของประชาชนในพื้นที่ได้อย่างมีประสิทธิภาพ และเป็นรากฐานในการส่งเสริมศักยภาพของท้องถิ่นให้เกิดประโยชน์สูงสุด



ภาพประกอบ: กลุ่มทุนที่มีศักยภาพตำบลนาหนองหุ้ม

ส่วนที่ 2

ประเด็นการพัฒนาท้องถิ่น

ข้อ 2.1 วิสัยทัศน์ขององค์กรปกครองส่วนท้องถิ่น

“แหล่งน้ำอุดมสมบูรณ์ คุณภาพชีวิตดีถ้วนหน้า สังคมอยู่ดีมีสุข”



พันธกิจ

1. พัฒนาและบริหารจัดการแหล่งน้ำให้เพียงพอและทั่วถึงต่อการอุปโภค บริโภค และการเกษตร
2. ส่งเสริมและพัฒนาคุณภาพชีวิตของประชาชนให้มีสุขภาพดี มีอาชีพ และมีรายได้อย่างยั่งยืน
3. สนับสนุนการศึกษา ศาสนา วัฒนธรรม และภูมิปัญญาท้องถิ่น เพื่อสร้างสังคมเข้มแข็ง
4. พัฒนาระบบสาธารณสุขอุปโภค สาธารณูปการ และโครงสร้างพื้นฐานให้ได้มาตรฐาน
5. ส่งเสริมการมีส่วนร่วมของประชาชนในการพัฒนาท้องถิ่น และสร้างความสามัคคีในชุมชน
6. อนุรักษ์ทรัพยากรธรรมชาติและสิ่งแวดล้อม เพื่อให้ชุมชนน่าอยู่และเกิดความยั่งยืน
7. เสริมสร้างความปลอดภัยในชีวิตและทรัพย์สิน รวมถึงการป้องกันและบรรเทาสาธารณภัยอย่างมี

ข้อ 2.2 นโยบายผู้บริหารท้องถิ่น

เพื่อให้บรรลุวิสัยทัศน์ของตำบลนาหนองทุ่ม จำเป็นอย่างยิ่งที่จะต้องให้ความสำคัญกับการวางบทบาทการพัฒนาตำบลนาหนองทุ่ม ในอนาคตอย่างเหมาะสมสอดคล้องกับปัญหาความต้องการของประชาชน รวมทั้งสอดคล้องกับศักยภาพและบทบาทหน้าที่ของตำบล เพื่อที่จะให้ประชาชนได้รับประโยชน์สูงสุด โดยมีนโยบายในการบริหารและพัฒนาในแต่ละด้าน ดังต่อไปนี้

1. นโยบายด้านการพัฒนาโครงสร้างพื้นฐาน

- 1.1 ดำเนินการก่อสร้างปรับปรุงบำรุงรักษาถนน สะพาน ทางเท้า ท่อระบายน้ำ วางท่อระบายน้ำ ให้อยู่ในสภาพที่ใช้งานได้ดี และจะก่อสร้าง/ปรับปรุงถนนลูกรังให้เป็นถนนคอนกรีตเสริมเหล็ก(คสล.)หรือแอสฟัลท์ติกคอนกรีต
- 1.2 ส่งเสริมจัดหา พัฒนา ปรับปรุงให้มีแหล่งน้ำเพื่อใช้ในการอุปโภคบริโภคและจัดหาแหล่งน้ำเพื่อการเกษตรให้ครอบคลุมทั่วถึงและเพียงพอต่อการทำการเกษตร
- 1.3 ดำเนินการปรับปรุงและติดตั้งไฟฟ้าสาธารณะตาม ถนน ตรอก ซอย เพื่อความปลอดภัยในชีวิตและทรัพย์สินของประชาชน รวมถึงไฟฟ้าเพื่อการเกษตรให้ครอบคลุมทุกพื้นที่
- 1.4 ดำเนินการส่งเสริมระบบการจราจรโดยติดตั้งสัญญาณไฟ เครื่องหมายจราจรเพื่อความปลอดภัยแก่ผู้ใช้รถใช้ถนน
- 1.5 จัดหา พัฒนา ปรับปรุงระบบน้ำประปาให้เพียงพอและทั่วถึงทุกครัวเรือน

2. นโยบายด้านการพัฒนาเศรษฐกิจ

- 2.1 ส่งเสริมการสร้างรายได้ ฝึกอบรมสร้างอาชีพให้แก่ประชาชน ส่งเสริมและสนับสนุนผลิตภัณฑ์ชุมชนสร้างรายได้ให้ชุมชนให้มีการอยู่ดีกินดี มีสุข ในเขตองค์การบริหารส่วนตำบลนาหนองทุ่ม
- 2.2 ส่งเสริมและสนับสนุนความรู้ด้านเทคโนโลยีให้กับเกษตรกรและสนับสนุนการผลิตทางการเกษตร
- 2.3 ส่งเสริมและสนับสนุนการพัฒนาตามปรัชญาของเศรษฐกิจพอเพียง ตามแนวพระราชดำริของพระบาทสมเด็จพระเจ้าอยู่หัวมาใช้เพื่อให้สอดคล้องต่อการเปลี่ยนแปลงทั้งด้านเศรษฐกิจ สังคม สิ่งแวดล้อม และวัฒนธรรม มุ่งเน้นการพึ่งพาตนเองและการพัฒนาที่ยั่งยืน
- 2.4 ส่งเสริมและสนับสนุนในการพัฒนากลุ่มอาชีพต่างๆในเขตองค์การบริหารส่วนตำบลนาหนองทุ่ม

3. นโยบายด้านการพัฒนาการศึกษา ศาสนาและวัฒนธรรม

- 3.1 ส่งเสริมและดำเนินการจัดการศึกษาระดับปฐมวัยของศูนย์พัฒนาเด็กเล็ก
- 3.2 ส่งเสริมและสนับสนุนการจัดการศึกษาขั้นพื้นฐานให้แก่สถานศึกษาในพื้นที่องค์การบริหารส่วนตำบลนาหนองทุ่ม
- 3.3 ส่งเสริมและสนับสนุนงานรัฐพิธี พิธีพูนุรักษ์วัฒนธรรมขนบธรรมเนียมประเพณีอันดีงามของท้องถิ่น จัดงานวันสำคัญต่างๆของตำบล
- 3.4 ทะนุบำรุงด้านศาสนา วัด ในเขตพื้นที่ให้เป็นศาสนาสถานที่เป็นศูนย์รวมจิตใจของชุมชน
- 3.5 สนับสนุนการจัดกิจกรรมการพัฒนาคุณธรรมจริยธรรมแก่เยาวชนและประชาชน เพื่อให้เกิดสังคมแห่งความสงบสุข

4. นโยบายด้านการพัฒนาสังคม

- 4.1 ส่งเสริมและสนับสนุนชุมชนป้องกันปัญหาเสพติดให้หมดไปเพื่อพัฒนาให้เป็นชุมชนเข้มแข็งอย่างยั่งยืน
- 4.2 ส่งเสริมและสนับสนุนกิจการด้านการสาธารณสุขและให้บริการด้านสุขภาพอนามัยและการรักษาพยาบาล
- 4.3 ส่งเสริมพัฒนาสตรี เด็ก เยาวชน ผู้สูงอายุ ผู้พิการ งานสวัสดิการสังคมและการสังคมสงเคราะห์ กิจกรรมของชมรมผู้สูงอายุ กิจกรรมโรงเรียนผู้สูงอายุ
- 4.4 จัดให้มีการบริการเพื่อพัฒนาคุณภาพชีวิตและช่วยเหลือประชาชนตามอำนาจหน้าที่ขององค์การบริหารส่วนตำบลนาหนองพุ่ม
- 4.5 เพิ่มมาตรการในการรักษาความปลอดภัยในชีวิตและทรัพย์สินของประชาชน การป้องกันรักษาความสงบเรียบร้อย และการป้องกันและบรรเทาสาธารณภัย
- 4.6 ส่งเสริมสนับสนุนอาสาสมัครป้องกันภัยพลเรือน (อปพร.) และจัดหาวัสดุอุปกรณ์ยานพาหนะในการปฏิบัติหน้าที่ด้วยความพร้อมและทันต่อเหตุการณ์

5. นโยบายด้านสาธารณสุข

- 5.1 ส่งเสริมและสนับสนุนกิจกรรมกีฬาและนันทนาการ จัดให้มีการออกกำลังกายและเล่นกีฬาทุกประเภท ทั้งกีฬาเพื่อการแข่งขัน กีฬาเพื่อสุขภาพ และกีฬาด้านยาเสพติด
- 5.2 จัดให้มีการป้องกันและควบคุมโรคติดต่อและโรคไม่ติดต่อ
- 5.3 ส่งเสริมและสนับสนุนจัดหาวัสดุอุปกรณ์ หน่วยแพทย์ฉุกเฉินรวมทั้งสามารถปฐมพยาบาลเบื้องต้นได้ทันทั่วทั้ง
- 5.4 ส่งเสริมและสนับสนุนอาสาสมัครสาธารณสุขให้มีการปฏิบัติงานอย่างมีประสิทธิภาพ เพื่อให้ประชาชนมีส่วนร่วมในการบริหารจัดการด้านสาธารณสุข
- 5.5 ส่งเสริมและสนับสนุนการดำเนินงานเกี่ยวกับกองทุนหลักประกันสุขภาพ (กองทุน สปสช.)

6. นโยบายด้านการพัฒนาสิ่งแวดล้อมและการท่องเที่ยว

- 6.1 ส่งเสริมการคัดแยกขยะที่บ้าน สถานศึกษาและชุมชนเพื่อลดปริมาณขยะและนำไปใช้ให้เกิดประโยชน์ตามหลักการรีไซเคิล
- 6.2 ส่งเสริมและปรับปรุงองค์การบริหารส่วนตำบลนาหนองพุ่ม สุวีถีเมืองสะอาด ตำบลร่มรื่นให้น่าอยู่
- 6.3 ส่งเสริมและสนับสนุนดูแลรักษาทรัพยากรธรรมชาติและอนุรักษ์สิ่งแวดล้อมการรักษาแม่น้ำคูคลอง ทางระบายน้ำ ที่สาธารณะ ให้มีการจัดการน้ำเสียเพื่อคืนธรรมชาติ
- 6.4 ส่งเสริมและพัฒนาอนุรักษ์ การตั้งด่านจุดสกัดเฝ้าระวังการตัดไม้ทำลายป่าการลักลอบขนของป่าและบริหารจัดการทรัพยากรธรรมชาติและสิ่งแวดล้อมแบบมีส่วนร่วม

7. นโยบายด้านการพัฒนาการเมืองและการบริหาร

7.1 เพิ่มประสิทธิภาพในการให้บริการประชาชน ให้สะดวกรวดเร็วถูกต้อง โปร่งใสเป็นธรรมและเสมอภาคตามหลักการบริหารจัดการที่ดี เน้นการทำงานแบบบูรณาการในองค์กร

7.2 พัฒนาการเมือง ส่งเสริมการมีส่วนร่วมของประชาชนในการพัฒนาท้องถิ่น และการปกครองในระบอบประชาธิปไตยอันมีพระมหากษัตริย์ทรงเป็นพระประมุข

7.3 ให้มีการเผยแพร่ข้อมูลข่าวสารของราชการให้ประชาชนทราบ เพื่อการบริหารงานที่โปร่งใสตามแนวทางการมีส่วนร่วมของประชาชน

7.4 ส่งเสริมและพัฒนาระบบเทคโนโลยีสารสนเทศ เครื่องมือเครื่องใช้ อาคารสถานที่ให้พร้อมปฏิบัติงาน

7.5 พัฒนาการจัดเก็บภาษีของท้องถิ่นให้มีประสิทธิภาพ ถูกต้องและเป็นธรรม เพื่อพัฒนาท้องถิ่นให้เจริญก้าวหน้า

7.6 พัฒนาบุคลากรให้มีความรู้ ความสามารถ มีจิตสำนึกในการให้บริการประชาชนสร้างจิตสำนึกให้มีคุณธรรม และจริยธรรมตามหลักธรรมาภิบาล

7.7 ส่งเสริมสวัสดิการและสร้างขวัญและกำลังใจให้เกิดความสามัคคีแก่พนักงานส่วนตำบลลูกจ้างประจำ พนักงานจ้าง พนักงานจ้างเหมาบริการให้เท่าเทียมกัน จากนโยบายข้างต้น เป็นการกำหนดนโยบายในการที่จะบริหารและพัฒนาอยู่บนพื้นฐานของความจริง ที่จะแก้ไขปัญหาและสนองตอบความต้องการของประชาชนในท้องถิ่นเป็นที่ตั้งในทุกๆด้าน กระผมมีความมุ่งมั่นที่จะบริหารงานเพื่อแก้ไขปัญหาให้แก่พี่น้องประชาชนในเขตองค์การบริหารส่วนตำบลนาหนองหุ้มอย่างเต็มความสามารถ ด้วยความซื่อสัตย์ สุจริต มีคุณธรรม ยึดประโยชน์ของประชาชนเป็นที่ตั้ง ดำเนินงานด้านการเงินการคลังและจัดซื้อจัดจ้างด้วยความโปร่งใส ตรวจสอบได้ มีประสิทธิภาพ คุ่มค่าและเกิดประโยชน์ต่อส่วนรวม

ข้อ 2.3 ความสัมพันธ์ประเด็นการพัฒนาท้องถิ่น

ประเด็นการพัฒนาที่ 1: การพัฒนาโครงสร้างพื้นฐาน

1. ก่อสร้างถนน สะพาน และระบบระบายน้ำ
2. ขยายระบบประปา และไฟฟ้าสาธารณะ

ประเด็นการพัฒนาที่ 2: การพัฒนาด้านเศรษฐกิจ

1. ส่งเสริมอาชีพและเพิ่มรายได้
2. พัฒนาแหล่งท่องเที่ยวและบริการ
3. ส่งเสริมสนับสนุนการสร้างเสริมความเข้มแข็งของชุมชน

ประเด็นการพัฒนาที่ 3: การป้องกันและบรรเทาสาธารณภัย

1. ป้องกันและบรรเทาสาธารณภัย
2. เสริมสร้างความเข้มแข็งของชุมชนและความสงบเรียบร้อย
3. อุทกภัย ภัยแล้ง ไฟป่า

ประเด็นการพัฒนาที่ 4: การพัฒนาด้านสิ่งแวดล้อม

- 1.ป่าชุมชน อนุรักษ์ทรัพยากรธรรมชาติและสิ่งแวดล้อม การปลูกป่า การอนุรักษ์แหล่งน้ำ
- 2.การลดมลพิษ การจัดการขยะ การรักษาสิ่งแวดล้อมและทรัพยากรธรรมชาติ
- 3.บริหารจัดการขยะและน้ำเสียการจัดการขยะมูลฝอย
- 4.การบำบัดน้ำเสีย
- 5.การรักษาสิ่งแวดล้อม
- 6.การลดมลพิษการพัฒนาชุมชนให้น่าอยู่และยั่งยืนส่งเสริม
- 7.การเกษตร

ประเด็นการพัฒนาที่ 5: การบริหารจัดการและเสริมสร้างความเข้มแข็งของชุมชน ธรรมชาติ

1. ป้องกันและบรรเทาสาธารณภัย
2. เสริมสร้างความเข้มแข็งของชุมชนและความสงบเรียบร้อย

ประเด็นการพัฒนาที่ 6: การมีส่วนร่วมการพัฒนาด้านคุณภาพชีวิต

1. ส่งเสริมกลุ่มอาชีพ สร้างรายได้และพัฒนาอาชีพประชาชน ฝึกอาชีพ
2. เพิ่มศักยภาพทางเศรษฐกิจของชุมชน ดูแลผู้สูงอายุ ผู้พิการ และผู้ด้อยโอกาส
3. ส่งเสริมด้านสาธารณสุขสร้างโอกาสและความเสมอภาคทางสังคม
4. พัฒนาและเสริมสร้างศักยภาพ ทรัพยากรมนุษย์ด้านสุขภาพและคุณภาพชีวิต
5. ส่งเสริมด้านการศึกษา ส่งเสริมกีฬาและนันทนาการ
6. พัฒนาสุขภาพประชาชน อนุรักษ์การออกกำลังกาย กีฬาเยาวชน กีฬาหน่วยงาน จัดกิจกรรม นันทนาการ และการมีคุณภาพชีวิตที่ดีขึ้น
7. ส่งเสริมศาสนาและวัฒนธรรมท้องถิ่นการปลูกฝังคุณธรรม การอนุรักษ์วัฒนธรรมประเพณี ศาสนา และจริยธรรมและสร้างค่านิยมที่ดีต่อสังคม



ภาพประกอบ : ประเด็นพัฒนาองค์การบริหารส่วนตำบลนาหนองทุ่ม

ข้อ 2.4 เป้าประสงค์

เป้าหมาย

1. โครงสร้างพื้นฐานทั้งทางด้านคมนาคมการสื่อสารและสาธารณูปโภคได้มาตรฐาน
2. ประชาชนในพื้นที่ ได้รับความสะดวกรวดเร็ว และความปลอดภัยในการคมนาคมขนส่ง
3. ลดปัญหาการขาดแคลนน้ำและปัญหาภัยแล้งอย่างยั่งยืน
4. ปรับปรุงแหล่งน้ำที่มีอยู่ตามธรรมชาติให้มีคุณภาพได้มาตรฐาน
5. เกษตรกรมีความรู้ทางวิชาการ และสามารถปรับปรุงวิธีการผลิต
6. ประชาชนในหมู่บ้านมีอาชีพเสริม และมีรายได้เลี้ยงตัวเองและครอบครัวตลอดทั้งปี
7. ประชาชนในพื้นที่ได้รับการศึกษา สามารถอ่านออกเขียนได้เพิ่มมากขึ้น
8. เยาวชนในพื้นที่ได้รับการศึกษา และเพิ่มโอกาสทางการศึกษาให้กับเยาวชน
9. เด็กและเยาวชนและประชาชนได้เรียนรู้และมีทักษะในการถ่ายทอดอัตลักษณ์ของชุมชน และอาเซียน (AEC) และเผยแพร่ วัฒนธรรม จารีตประเพณีของประเทศเพื่อนบ้าน
10. มีการกำจัดขยะมูลฝอย สิ่งปฏิกูล และน้ำเสีย อนุรักษ์ทรัพยากรธรรมชาติและสิ่งแวดล้อม
11. ประชาชนในพื้นที่มีคุณภาพชีวิตที่ดีขึ้น และมีชีวิตความเป็นอยู่ที่ดีขึ้นตามเกณฑ์ จปฐ.
12. ประชาชนส่วนใหญ่มีความรู้ มีส่วนร่วมในการดูแลสุขภาพ รู้วิธีป้องกันโรค และรู้วิธีออกกำลังกายเพื่อสุขภาพ
13. การบริหารจัดการบ้านเมืองมีประสิทธิภาพ

ข้อ 2.5 ตัวชี้วัด

1. ระบบคมนาคมและโครงสร้างพื้นฐานได้มาตรฐานและได้รับการบำรุงรักษาอย่างต่อเนื่อง
2. ผลผลิตทางการเกษตรของราษฎรเพิ่มขึ้นและมีคุณภาพราษฎรมีรายได้เพิ่มมากขึ้น
3. ร้อยละที่เพิ่มขึ้นของประชาชนที่ได้รับการช่วยเหลือจากการสังคมสงเคราะห์
4. ประชาชนมีคุณภาพชีวิตที่ดีขึ้นชุมชนมีความความเข้มแข็งและอย่างยั่งยืน
5. จำนวนแหล่งน้ำที่เพิ่มขึ้นตอบสนองความต้องการในการอุปโภคบริโภคของประชาชน
6. การบริหารจัดการทรัพยากรธรรมชาติและสิ่งแวดล้อมมีความสำเร็จเป็นรูปธรรม
7. ชีตความสามารถในการกำจัดขยะมีเพิ่มขึ้นได้มาตรฐาน
8. ประชากรวัยเรียนได้รับการศึกษาที่ดีได้มาตรฐานและมีคุณภาพ
9. กิจกรรมกีฬาและนันทนาการ และการสืบสานคุณค่าด้านศาสนา ศิลปวัฒนธรรม และภูมิปัญญาท้องถิ่น อนุรักษ์ความเป็นตัวตนสู่คนรุ่นหลัง
10. ประชาชนมีความพึงพอใจในการบริการของภาครัฐตอบสนองความต้องการของประชาชนได้อย่างมีประสิทธิภาพและประสิทธิผล

ข้อ 2.6 ค่าเป้าหมาย

1. ประชาชนมีอาชีพและมีรายได้พอเพียง
2. ประชาชนมีความเข้มแข็งอย่างยั่งยืนและมีคุณภาพชีวิตที่ดี
3. เส้นทางคมนาคมและสาธารณูปโภคที่ได้มาตรฐาน
4. มีการกำจัดมูลฝอย สิ่งปฏิกูล และน้ำเสีย อนุรักษ์ทรัพยากรธรรมชาติและสิ่งแวดล้อม
5. ความรู้จิตสำนึกและเห็นคุณค่าในการอนุรักษ์ขนบธรรมเนียมประเพณีอันดีงามของท้องถิ่น และความสามัคคี
6. การบริหารจัดการบ้านเมืองมีประสิทธิภาพ

ข้อ 2.7 กลยุทธ์

1. เสริมสร้างความมั่นคงในอาชีพและรายได้
2. ส่งเสริมการจัดสวัสดิการสังคมและความมั่นคงในชีวิตและทรัพย์สิน
3. พัฒนาสถานด้านสุขภาพให้มีคุณภาพและได้มาตรฐาน
4. พัฒนาโครงสร้างพื้นฐานให้ได้มาตรฐานและทั่วถึง
5. บริหารจัดการทรัพยากรธรรมชาติเป็นมิตรกับสิ่งแวดล้อม
6. อนุรักษ์ประเพณี วัฒนธรรมและภูมิปัญญาท้องถิ่น
7. เสริมสร้างคุณธรรม จริยธรรมประชาชน
8. พัฒนาคุณภาพการศึกษาสู่ประชาคมอาเซียน
9. อนุรักษ์ รักษา ขนบธรรมเนียม จารีต ประเพณี อันดีงาม อยู่คู่สังคม
10. ส่งเสริมกระบวนการเรียนรู้และการมีส่วนร่วมในการบริหารจัดการชุมชน
11. พัฒนาระบบการบริหารจัดการภาครัฐให้มีคุณภาพได้มาตรฐาน
12. ส่งเสริมการมีส่วนร่วมทางการเมือง

ตาราง 2.3.1 ความสอดคล้องกับยุทธศาสตร์ชาติ 20 ปี

ด้านที่	ชื่อยุทธศาสตร์	บทนำ	เป้าหมาย	ตัวชี้วัด	ประเด็นยุทธศาสตร์ชาติ	SDGs
1	ความมั่นคง	ความมั่นคงถือเป็นเป้าหมายสำคัญสูงสุดของทุกสังคมในทุกยุคทุกสมัย โดยกรอบแนวคิดความมั่นคงให้น้ำหนักความสำคัญกับมิติที่เกี่ยวข้องทั้งทางการเมือง เศรษฐกิจ สังคม และการทหาร แตกต่างกันไปตามบริบทแวดล้อมของแต่ละช่วงเวลา ปัจจุบันในโลกยุคโลกาภิวัตน์ ความก้าวหน้าทางวิทยาศาสตร์และเทคโนโลยีที่ส่งผลให้สังคมเกิดการเปลี่ยนแปลงอย่างก้าวกระโดด และพลิกผัน ทำให้มิติที่ปวงถูกเชื่อมโยงเข้าด้วยกันอย่างไม่อาจแบ่งแยกได้	<ol style="list-style-type: none"> 1. ประชาชนอยู่ดี กินดี และมีความสุข 2. บ้านเมืองมีความมั่นคงในทุกระดับ 3. กองทัพ หน่วยงานด้านความมั่นคง ภาครัฐ ภาคเอกชน และภาคประชาชน มีความพร้อมในการป้องกันและแก้ไขปัญหาความมั่นคง 4. ประเทศไทยมีบทบาทด้านความมั่นคงเป็นที่ชื่นชมและได้รับการยอมรับโดยประชาคมระหว่างประเทศ 5. การบริหารจัดการความมั่นคงมีผลสำเร็จที่เป็นรูปธรรมอย่างมีประสิทธิภาพ 	<ol style="list-style-type: none"> 1. ความสุขของประชากรไทย 2. ความมั่นคงปลอดภัยของประเทศ 3. ความพร้อมของกองทัพ หน่วยงานด้านความมั่นคง และการมีส่วนร่วมของภาครัฐ ภาคเอกชน และภาคประชาชน ในการป้องกันและแก้ไขปัญหาความมั่นคง 4. บทบาทและการยอมรับในด้านความมั่นคงของไทยในประชาคมระหว่างประเทศ 5. ประสิทธิภาพการบริหารจัดการความมั่นคงแบบองค์รวม 	<ol style="list-style-type: none"> 1. การรักษาความสงบภายในประเทศ 2. การป้องกันและแก้ไขปัญหาที่มีผลกระทบต่อความมั่นคง 3. การพัฒนาศักยภาพของประเทศไทยให้พร้อมเผชิญภัยคุกคามที่กระทบต่อความมั่นคงของชาติ 4. การบูรณาการความร่วมมือด้านความมั่นคงกับอาเซียนและนานาชาติ รวมถึงองค์กรภาครัฐและที่มีใช้ภาครัฐ 5. การพัฒนากลไกการบริหารจัดการความมั่นคงแบบองค์รวม 	SDG 16

ด้าน ที่	ชื่อยุทธศาสตร์	บทนำ	เป้าหมาย	ตัวชี้วัด	ประเด็นยุทธศาสตร์ชาติ	SDGs
2	การสร้าง ความสามารถ ในการแข่งขัน	ในช่วง 2 ทศวรรษที่ผ่านมา ประเทศไทยเผชิญกับความท้าทายในการพัฒนาเพื่อเสริมสร้างความสามารถทางเศรษฐกิจของประเทศอย่างต่อเนื่อง อาทิ ปัจจัยด้านความผันผวนของเศรษฐกิจโลก กฎระเบียบระหว่างประเทศที่เกี่ยวข้องกับการแข่งขันทางการค้า ทักษะความสามารถของแรงงาน โครงสร้างประชากรที่เข้าสู่สังคมสูงวัย และเทคโนโลยีที่มีการพัฒนาอย่างรวดเร็ว ที่ส่งผลให้ภาคเกษตรกรรม อุตสาหกรรม และภาคบริการต้องปรับตัวให้สอดคล้องกับความต้องการของผู้บริโภค	1. ประเทศไทยเป็นประเทศที่พัฒนาแล้ว เศรษฐกิจเติบโตอย่างมีเสถียรภาพและยั่งยืน 2. ประเทศไทยมีขีดความสามารถในการแข่งขันสูงขึ้น	1. รายได้ประชาชาติ การขยายตัวของผลิตภัณฑ์มวลรวมภายในประเทศ และการกระจายรายได้ 2. ผลผลิตภาพการผลิตของประเทศ ทั้งในปัจจุบันการผลิตและแรงงาน 3. การลงทุนเพื่อการวิจัยและพัฒนา 4. ความสามารถในการแข่งขันของประเทศ	1. การเกษตรสร้างมูลค่า 2. อุตสาหกรรมและบริการแห่งอนาคต 3. สร้างความหลากหลายด้านการท่องเที่ยว 4. โครงสร้างพื้นฐาน เชื่อมไทย เชื่อมโลก 5. พัฒนาเศรษฐกิจบนพื้นฐานผู้ประกอบการยุคใหม่	SDG 8, SDG 9, SDG 12

ด้าน ที่	ชื่อยุทธศาสตร์	บทนำ	เป้าหมาย	ตัวชี้วัด	ประเด็นยุทธศาสตร์ชาติ	SDGs
3	การพัฒนาและ เสริมสร้าง ศักยภาพ ทรัพยากร มนุษย์	ทรัพยากรมนุษย์เป็นปัจจัย ขับเคลื่อนสำคัญในการยกระดับ การพัฒนาประเทศในทุกมิติไปสู่ เป้าหมายการเป็นประเทศที่ พัฒนาแล้วที่ขับเคลื่อนโดยภูมิ ปัญญาและนวัตกรรม ดังนั้น จึง จำเป็นต้องมีการวางรากฐานการ พัฒนาทรัพยากรมนุษย์ของ ประเทศอย่างเป็นระบบ โดย จำเป็นต้องมุ่งเน้นการพัฒนาและ ยกระดับคนในทุกมิติและในทุก ช่วงวัยให้เป็นทรัพยากรมนุษย์ที่ดี เก่ง และมีคุณภาพ พร้อม ขับเคลื่อนการพัฒนาประเทศไป ข้างหน้าได้อย่างเต็มศักยภาพ	1. คนไทยเป็นคนดี คนเก่ง มี คุณภาพ พร้อมสำหรับวิถีชีวิตใน ศตวรรษที่ 21 2. สังคมไทยมีสภาพแวดล้อมที่ เอื้อและสนับสนุนต่อการพัฒนา คนตลอดช่วงชีวิต	1. การพัฒนาคุณภาพชีวิต สุข ภาวะ และความเป็นอยู่ที่ดีของ คนไทย 2. ผลสัมฤทธิ์ทางการศึกษา และการเรียนรู้ตลอดชีวิต 3. การพัฒนาสังคมและ ครอบครัวไทย	1. การปรับเปลี่ยนค่านิยมและ วัฒนธรรม 2. การพัฒนาศักยภาพคนตลอด ช่วงชีวิต 3. ปฏิรูปกระบวนการเรียนรู้ที่ ตอบสนองต่อการเปลี่ยนแปลงใน ศตวรรษที่ 21 4. การตระหนักถึงพหุปัญญาของ มนุษย์ที่หลากหลาย 5. การเสริมสร้างให้คนไทยมีสุข ภาวะที่ดี 6. การสร้างสภาพแวดล้อมที่เอื้อ ต่อการพัฒนาและเสริมสร้าง ศักยภาพทรัพยากรมนุษย์ 7. การเสริมสร้างศักยภาพการ กีฬาในการสร้างคุณค่าทางสังคม และพัฒนาประเทศ	SDG 3, SDG 4

ด้าน ที่	ชื่อยุทธศาสตร์	บทนำ	เป้าหมาย	ตัวชี้วัด	ประเด็นยุทธศาสตร์ชาติ	SDGs
4	การสร้าง โอกาสและ ความเสมอ ภาคทางสังคม	ปัญหาความเหลื่อมล้ำจะเป็นหนึ่ง ความท้าทายที่สำคัญในการ พัฒนาและยกระดับประเทศให้ สามารถเติบโตได้อย่างยั่งยืน ถึงแม้ว่าหลายทศวรรษที่ผ่านมา ประเทศไทยประสบความสำเร็จ ในการพัฒนาประเทศให้ก้าวออก จากภาวะความยากจน แต่การ แก้ปัญหาความเหลื่อมล้ำและการ สร้างความเป็นธรรมนับว่ายัง ประสบปัญหาท้าทายในหลายมิติ โดยการกระจายทรัพยากรและ ความมั่งคั่งในสังคมยังคงมีการ กระจุกตัวอยู่มาก	1. สร้างความเป็นธรรมและลด ความเหลื่อมล้ำในทุกมิติ 2. กระจายศูนย์กลางความเจริญ ทางเศรษฐกิจและสังคม เพิ่ม โอกาสให้ทุกภาคส่วนเข้ามาเป็น กำลังของการพัฒนาประเทศใน ทุกระดับ 3. เพิ่มขีดความสามารถ ของชุมชนท้องถิ่นในการพัฒนา การพึ่งตนเองและการจัดการ ตนเองเพื่อสร้างสังคมคุณภาพ	1. ความแตกต่างของรายได้ และการเข้าถึงบริการภาครัฐ ระหว่างกลุ่มประชากร 2. ความก้าวหน้าของการ พัฒนาคน 3. ความก้าวหน้าในการพัฒนา จังหวัดในการเป็นศูนย์กลาง ความเจริญทางเศรษฐกิจ สังคม และเทคโนโลยี 4. คุณภาพชีวิตของประชากร สูงอายุ	1. การลดความเหลื่อมล้ำ สร้าง ความเป็นธรรมในทุกมิติ 2. การกระจายศูนย์กลางความ เจริญทางเศรษฐกิจ สังคม และ เทคโนโลยี 3. การเสริมสร้างพลังทางสังคม 4. การเพิ่มขีดความสามารถของ ชุมชนท้องถิ่นในการพัฒนา การ พึ่งตนเองและการจัดการตนเอง	SDG 1, SDG 5, SDG 10

ด้าน ที่	ชื่อยุทธศาสตร์	บทนำ	เป้าหมาย	ตัวชี้วัด	ประเด็นยุทธศาสตร์ชาติ	SDGs
5	การสร้างการเติบโตบนคุณภาพชีวิตที่เป็นมิตรต่อสิ่งแวดล้อม	ทรัพยากรธรรมชาติและสิ่งแวดล้อมซึ่งเป็นปัจจัยที่มีอยู่อย่างจำกัด ถือว่าเป็นองค์ประกอบสำคัญในการดำรงชีพของมนุษย์ และส่งผลต่อการพัฒนาประเทศให้เจริญก้าวหน้าเพื่อให้สามารถบรรลุเป้าหมายการพัฒนาประเทศในระยะ 20 ปีได้อย่างยั่งยืน จึงจำเป็นต้องกำหนดให้มียุทธศาสตร์ชาติด้านการสร้างการเติบโตบนคุณภาพชีวิตที่เป็นมิตรต่อสิ่งแวดล้อม เพื่อกำหนดแนวทางการแก้ไขปัญหาด้านทรัพยากรธรรมชาติและสิ่งแวดล้อม	1. อนุรักษ์และรักษาทรัพยากรธรรมชาติ สิ่งแวดล้อม และวัฒนธรรมให้คนรุ่นต่อไปได้ใช้อย่างยั่งยืน มีสมดุล 2. พื้นฟูและสร้างใหม่ฐานทรัพยากรธรรมชาติและสิ่งแวดล้อม เพื่อลดผลกระทบทางลบจากการพัฒนาสังคมเศรษฐกิจของประเทศ 3. ใช้ประโยชน์และสร้างการเติบโตบนฐานทรัพยากรธรรมชาติและสิ่งแวดล้อมให้สมดุลภายในขีดความสามารถของระบบนิเวศ 4. ยกระดับกระบวนทัศน์เพื่อกำหนดอนาคตประเทศด้านทรัพยากรธรรมชาติ สิ่งแวดล้อม และวัฒนธรรม บนหลักของการมีส่วนร่วมและธรรมาภิบาล	1. พื้นที่สีเขียวที่เป็นมิตรกับสิ่งแวดล้อม 2. สภาพแวดล้อมและทรัพยากรธรรมชาติที่เสื่อมโทรมได้รับการฟื้นฟู 3. การเติบโตที่เป็นมิตรกับสิ่งแวดล้อม 4. ปริมาณก๊าซเรือนกระจกมูลค่าเศรษฐกิจฐานชีวภาพ	1. สร้างการเติบโตอย่างยั่งยืนบนสังคมเศรษฐกิจสีเขียว 2. สร้างการเติบโตอย่างยั่งยืนบนสังคมที่เป็นมิตรต่อสภาพภูมิอากาศ 3. พัฒนาพื้นที่เมือง ชนบทเกษตรกรรม และอุตสาหกรรมเชิงนิเวศ มุ่งเน้นความเป็นเมืองที่เติบโตอย่างต่อเนื่อง 4. พัฒนาความมั่นคงน้ำ พลังงาน และเกษตรที่เป็นมิตรต่อสิ่งแวดล้อม 5. ยกระดับกระบวนทัศน์เพื่อกำหนดอนาคตประเทศด้านทรัพยากรธรรมชาติและสิ่งแวดล้อม และวัฒนธรรม	SDG 6, SDG 7, SDG 13, SDG 15

ด้าน ที่	ชื่อยุทธศาสตร์	บทบาท	เป้าหมาย	ตัวชี้วัด	ประเด็นยุทธศาสตร์ชาติ	SDGs
6	การปรับสมดุล และพัฒนา ระบบการ บริหารจัดการ ภาครัฐ	ภาครัฐเป็นกลไกหนึ่งที่สำคัญใน การขับเคลื่อนการพัฒนาประเทศ ตามแนวทาง นโยบาย และทิศ ทางการพัฒนาตามที่กำหนดตาม กรอบการบริหารราชการแผ่นดิน และการที่ประเทศไทยจะบรรลุ เป้าหมายอนาคตในระยะยาวที่ กำหนดไว้ นั้น ระบบบริหารจัดการ ภาครัฐจะต้องสามารถขับเคลื่อน ยุทธศาสตร์การพัฒนาอย่างมี บูรณาการ มีความต่อเนื่อง เกิด ประสิทธิภาพและประสิทธิผล	1. ภาครัฐมีวัฒนธรรมการทำงาน ที่มุ่งผลสัมฤทธิ์และผลประโยชน์ ส่วนรวม ตอบสนองความต้องการ ของประชาชนได้อย่างสะดวก รวดเร็ว โปร่งใส 2. ภาครัฐมีขนาดเล็กลง พร้อม ปรับตัวให้ทันต่อการเปลี่ยนแปลง 3. ภาครัฐมีความโปร่งใส ปลอดภัย การทุจริตและประพฤติมิชอบ 4. กระบวนการยุติธรรมเป็นไป เพื่อประโยชน์ต่อส่วนรวมของ ประเทศ	1. ระดับความพึงพอใจของ ประชาชนต่อการให้บริการ สาธารณะของภาครัฐ 2. ประสิทธิภาพของการ บริการภาครัฐ 3. ระดับความโปร่งใส การ ทุจริต ประพฤติมิชอบ 4. ความเสมอภาคใน กระบวนการยุติธรรม	1. ภาครัฐที่ยึดประชาชนเป็น ศูนย์กลาง ตอบสนองความ ต้องการและให้บริการอย่าง สะดวกรวดเร็ว โปร่งใส 2. ภาครัฐบริหารงานแบบบูรณา การโดยมียุทธศาสตร์ชาติเป็น เป้าหมายและเชื่อมโยงการพัฒนา ในทุกระดับ ทุกประเด็น ทุก ภารกิจ และทุกพื้นที่ 3. ภาครัฐมีขนาดเล็กลงเหมาะสม กับภารกิจ ส่งเสริมให้ประชาชน และทุกภาคส่วนมีส่วนร่วมในการ พัฒนาประเทศ 4. ภาครัฐมีความ ทันสมัย 5. บุคลากรภาครัฐเป็นคนดีและ เก่ง ยึดหลักคุณธรรม จริยธรรม มี จิตสำนึก มีความสามารถสูง มุ่งมั่นและเป็นมืออาชีพ 6. ภาครัฐมีความโปร่งใส ปลอดภัย การทุจริตและประพฤติมิชอบ	SDG 16, SDG 17

ด้าน ที่	ชื่อยุทธศาสตร์	บทนำ	เป้าหมาย	ตัวชี้วัด	ประเด็นยุทธศาสตร์ชาติ	SDGs
					7. กฎหมายมีความสอดคล้อง เหมาะสมกับบริบทต่าง ๆ และมี เท่าที่จำเป็น 8. กระบวนการยุติธรรมเคารพ สิทธิมนุษยชนและปฏิบัติต่อ ประชาชนโดยเสมอภาค	

ตาราง 2.3.2 ความสอดคล้องกับแผนพัฒนาเศรษฐกิจและสังคมแห่งชาติ ฉบับที่ 13

มิติ	หมวด หมาย ที่	ชื่อหมวดหมาย	เป้าหมาย	ตัวชี้วัด	SDGs
1. ภาคการผลิตและ บริการ	1	ไทยเป็นประเทศชั้นนำด้านสินค้าเกษตรและเกษตรแปรรูปมูลค่าสูง	มูลค่าเพิ่มของสินค้าเกษตรและเกษตรแปรรูปสูงขึ้น การพัฒนาโครงสร้างพื้นฐานและระบบบริหารจัดการ เพื่อคุณภาพ ความมั่นคงทางอาหาร และความยั่งยืนของภาคเกษตร การเพิ่มศักยภาพและบทบาทของผู้ประกอบการเกษตรในฐานะหุ้นส่วนเศรษฐกิจของห่วงโซ่อุปทานที่ได้รับส่วนแบ่งประโยชน์อย่างเหมาะสมและเป็นธรรม	1. GDP สาขาเกษตรเติบโต 4.5% ต่อปี 2. รายได้สุทธิครัวเรือนเกษตรกร ไม่ต่ำกว่า 537,000 บาท/ครัวเรือน เมื่อสิ้นสุดแผน 3. พื้นที่เกษตรอินทรีย์เพิ่มขึ้นเป็น 2.0 ล้านไร่ และ GAP 2.5 ล้านไร่ เมื่อสิ้นสุดแผน 4. พื้นที่เพาะปลูกพืชไม่เหมาะสมลดลง 10% เมื่อสิ้นสุดแผน	SDG 1, SDG 2, SDG 8

มิติ	หมวด หมาย ที่	ชื่อหมวดหมาย	เป้าหมาย	ตัวชี้วัด	SDGs
				5. ภาคเกษตรมีผลผลิตภาพการผลิตรวม เฉลี่ย 1.5% เมื่อสิ้นสุดแผน 6. มีตลาดกลางสินค้าเกษตรภูมิภาค เนื้อ 2/อีสาน 2/ใต้ 2/กลาง 1/ตะวันออก 1 แห่ง 7. น้ำไหลลงอ่างเก็บน้ำทั่วประเทศ $\geq 40,000$ ล้าน ลบ.ม./ปี 8. ชลประทานมีประสิทธิภาพ $\geq 75\%$ 9. น้ำขังนอกชลประทาน $\geq 20\%$ 10. พื้นที่ลดความเสี่ยงน้ำท่วม-น้ำแล้ง $\geq 4,000$ ตำบล 11. สหกรณ์ภาคเกษตรชั้น 1 เพิ่มขึ้น $\geq 18\%$ 12. กลุ่มเกษตรกรชั้น 1 เพิ่มขึ้น $\geq 6\%$ 13. วิสาหกิจชุมชนระดับดี เพิ่มขึ้น $\geq 35\%$ 14. ผู้ประกอบการเกษตรเพิ่มขึ้น 4,000 ราย/ปี	
1. ภาคการผลิตและบริการ	2	ไทยเป็นจุดหมายของการท่องเที่ยวที่เน้นคุณภาพและความยั่งยืน	การเปลี่ยนการท่องเที่ยวไทยเป็นการท่องเที่ยวคุณภาพสูงที่เชื่อมโยงกับอุตสาหกรรมและบริการที่มีศักยภาพอื่น การปรับโครงสร้างการท่องเที่ยวให้พึ่งพานักท่องเที่ยวในประเทศและกระจายโอกาสทางเศรษฐกิจมากขึ้น การท่องเที่ยวไทยต้องมีการบริหารจัดการอย่างยั่งยืนในทุกมิติ	1. ค่าใช้จ่ายนักท่องเที่ยวไทยและต่างชาติเพิ่มขึ้นเฉลี่ย 10% ต่อปี 2. อันดับดัชนีการพัฒนากการท่องเที่ยวรวมไม่เกินอันดับ 25 ด้านความปลอดภัย ไม่เกิน 50 ด้านความยั่งยืน 3. ระดับความพึงพอใจนักท่องเที่ยวเพิ่มขึ้น 0.05 คะแนน/ปี	SDG 8, SDG 11, SDG 12

มิติ	หมวดหมู่ หมาย ที่	ชื่อหมวดหมู่	เป้าหมาย	ตัวชี้วัด	SDGs
				<p>4. นักท่องเที่ยวกลุ่มเดินทางซ้ำ เพิ่มขึ้น 15% ต่อปี</p> <p>5. รายได้จากท่องเที่ยวเมืองรองเพิ่มขึ้น 10% ต่อปี</p> <p>6. รายได้จากนักท่องเที่ยวชาวไทย เพิ่มขึ้น 10% ต่อปี</p> <p>7. ชุมชนวิสาหกิจเพื่อสังคม เพิ่มขึ้น 50 ชุมชน/ปี</p> <p>8. ผู้ประกอบการและแหล่งท่องเที่ยวได้มาตรฐานท่องเที่ยวไทย เพิ่มขึ้น 10% ต่อปี</p> <p>9. ชุมชนท่องเที่ยวได้มาตรฐาน CBT เพิ่มขึ้น ≥ 50 ชุมชน/ปี</p>	
1. ภาคการผลิตและบริการ	3	ไทยเป็นฐานการผลิตยานยนต์ไฟฟ้าที่สำคัญของโลก	การสร้างอุปสงค์ของรถยนต์ไฟฟ้าประเภทต่าง ๆ เพื่อการใช้ในประเทศและส่งออก ผู้ประกอบการเดิมสามารถปรับตัวไปสู่การผลิตยานยนต์ไฟฟ้าและมีการลงทุนเทคโนโลยี EV ในประเทศ การสร้างความพร้อมของปัจจัยสนับสนุนอย่างเป็นระบบ	<p>1. ยานยนต์ไฟฟ้า 282,240 คัน (26%) ภายในปี 2570</p> <p>2. ผลิตยานยนต์ไฟฟ้า 380,250 คัน (17%) ภายในปี 2570</p> <p>3. รถยนต์ EV ดัดแปลง $\geq 40,000$ คัน ภายในปี 2570</p> <p>4. มูลค่าส่งออก EV เพิ่มขึ้น 5% ต่อปี</p> <p>5. อุตสาหกรรมยานยนต์ไทยอันดับ 1 ในอาเซียน และ Top 10 ของโลก</p> <p>6. มูลค่าส่งเสริมการลงทุน EV $\geq 130,000$ ล้านบาท ภายในปี 2570</p> <p>7. แรงงานที่ได้รับการพัฒนาด้าน EV เพิ่มขึ้น 5,000 คน ภายในปี 2570</p>	SDG 7, SDG 9, SDG 13

มิติ	หมวด หมาย ที่	ชื่อหมวดหมาย	เป้าหมาย	ตัวชี้วัด	SDGs
				8. สถานีอัดประจุไฟฟ้าสาธารณะ/หัวจ่ายชาร์จเร็ว เพิ่มขึ้น 5,000 หัวจ่าย ภายในปี 2570 9. มาตรฐานชิ้นส่วนหลัก EV เพิ่มขึ้น ≥ 15 ฉบับ/ปี 10. มลพิษและก๊าซเรือนกระจกในภาคคมนาคมลดลง 4% ต่อปี	
1. ภาคการผลิตและบริการ	4	ไทยเป็นศูนย์กลางทางการแพทย์และสุขภาพมูลค่าสูง	ไทยมีศักยภาพในการสร้างมูลค่าทางเศรษฐกิจจากสินค้าและบริการสุขภาพ องค์ความรู้ด้านการแพทย์และสาธารณสุขมีศักยภาพ เอื้อต่อการสร้างมูลค่าเพิ่มในสินค้าและบริการทางสุขภาพ ประชาชนไทยได้รับความเป็นธรรมในการเข้าถึงบริการสุขภาพ ระบบบริหารจัดการภาวะฉุกเฉินด้านสุขภาพมีความพร้อมรองรับภัยคุกคามสุขภาพ	1. สัดส่วนมูลค่าเพิ่มสินค้าและบริการสุขภาพต่อ GDP อยู่ที่ 1.7% 2. มูลค่านำเข้าครุภัณฑ์ทางการแพทย์ลดลง $\geq 20\%$ (20,000 ล้านบาท) เมื่อสิ้นสุดแผน 3. สัดส่วนค่าใช้จ่ายสุขภาพครัวเรือนต่อค่าใช้จ่ายสุขภาพทั้งหมดไม่เกิน 12% 4. การประเมินสมรรถนะหลักตามกฏอนามัยระหว่างประเทศทุกตัวชี้วัด ≥ 4	SDG 3
1. ภาคการผลิตและบริการ	5	ไทยเป็นประตูการค้าการลงทุนและยุทธศาสตร์ทางโลจิสติกส์ที่สำคัญของภูมิภาค	ไทยเป็นประตูการค้าการลงทุนในภูมิภาค ไทยเป็นห่วงโซ่อุปทานของภูมิภาค ไทยเป็นประตูและทางเชื่อมโครงข่ายคมนาคมและโลจิสติกส์ของภูมิภาค	1. อันดับความสามารถแข่งขันด้านเศรษฐกิจ (IMD) ดีขึ้น 2. การลงทุนรวมในประเทศขยายตัว $\geq 6\%$ ต่อปี หรือ สัดส่วนการลงทุน $\geq 27\%$ ต่อปี 3. มูลค่าส่งออกสินค้า $\geq 7\%$ ต่อปี หรือสัดส่วนการเติบโตส่งออก ≥ 1.5 ต่อปี	SDG 8, SDG 9

มิติ	หมวด หมาย ที่	ชื่อหมวดหมาย	เป้าหมาย	ตัวชี้วัด	SDGs
				4. ดัชนี LPI \geq อันดับ 25 หรือคะแนน ≥ 3.60 5. ต้นทุนโลจิสติกส์ต่อ GDP น้อยกว่า 11%	
1. ภาคการผลิตและบริการ	6	ไทยเป็นศูนย์กลางอุตสาหกรรมอิเล็กทรอนิกส์อัจฉริยะและอุตสาหกรรมดิจิทัลของอาเซียน	เศรษฐกิจดิจิทัลภายในประเทศมีการขยายตัวเพิ่มขึ้น การส่งออกของอุตสาหกรรมอิเล็กทรอนิกส์อัจฉริยะของประเทศเพิ่มขึ้น อุตสาหกรรมดิจิทัลและอิเล็กทรอนิกส์อัจฉริยะของประเทศมีความเข้มแข็งขึ้น	<ol style="list-style-type: none"> มูลค่าเพิ่มอุตสาหกรรมดิจิทัลต่อ GDP เพิ่มขึ้นเป็น 30% ภายในปี 2570 อินเทอร์เน็ตความเร็วสูงครอบคลุมทุกหมู่บ้าน พื้นที่ชุมชน และแหล่งท่องเที่ยว มูลค่า R&D นวัตกรรมเพิ่มขึ้น $\geq 5\%$ ของปีฐาน ภายในปี 2570 งานบริการภาคประชาชนของภาครัฐปรับเปลี่ยนเป็นดิจิทัลทั้งหมดภายในปี 2570 สัดส่วนส่งออกอิเล็กทรอนิกส์อัจฉริยะ 60% ของมูลค่าส่งออก ไฟฟ้าและอิเล็กทรอนิกส์ทั้งหมด ภายในปี 2570 บุคลากรทักษะ Smart Electronics $\geq 400,000$ ราย ภายในปี 2570 ผู้ประกอบการเทคโนโลยีขนาดใหญ่ของโลกลงทุนในไทย ≥ 3 ราย ภายในปี 2570 สตาร์ทอัพด้านเทคโนโลยี $\geq 6,000$ แห่ง ในปี 2570 โดย 1 ใน 3 เป็นต่างประเทศ 	SDG 9

มิติ	หมวด หมาย ที่	ชื่อหมวดหมาย	เป้าหมาย	ตัวชี้วัด	SDGs
				9. แรงงานผู้เชี่ยวชาญดิจิทัล (ระดับ 4) $\geq 6\%$ ของประชากรไทย ภายในปี 2570	
2. โอกาสและความเสมอภาคทางเศรษฐกิจและสังคม	7	ไทยมีวิสาหกิจขนาดกลางและขนาดย่อมที่เข้มแข็ง มีศักยภาพสูง และสามารถแข่งขันได้	SMEs มีสภาพแวดล้อมที่เอื้ออำนวยต่อการเติบโตและแข่งขันได้ SMEs มีศักยภาพสูงในการดำเนินธุรกิจ สามารถยกระดับและปรับตัวเข้าสู่การแข่งขันใหม่ SMEs สามารถเข้าถึงและได้รับการส่งเสริมอย่างมีประสิทธิภาพจากภาครัฐ	<ol style="list-style-type: none"> 1. SMEs ขึ้นทะเบียนประกันสังคม (ม.33) เพิ่มขึ้นเป็น 20%, จดทะเบียนนิติบุคคล 40%, VAT 5%, พาณิชย์ 20% ในปี 2570 2. มูลค่าระดมทุนผ่านตลาดทุนขยายตัว $\geq 12\%$ ต่อปี และ SMEs เข้าถึงสินเชื่อ $\geq 60\%$ 3. อันดับความสามารถแข่งขันด้านกฎระเบียบการค้า ≤ 40 ในปี 2570 4. GDP SMEs ต่อ GDP รวม เพิ่มขึ้นเป็น 40% และมูลค่าส่งออก SMEs เป็น 20% ในปี 2570 5. สัดส่วนพาณิชย์อิเล็กทรอนิกส์ SMEs เพิ่มขึ้น $\geq 10\%$ จากปีฐาน 6. SMEs ผู้ส่งออกรายใหม่ $\geq 2,000$ ราย/ปี 7. สตาร์ทอัพซีรีส์ C ขึ้นไป เพิ่มขึ้นเป็น 20 ราย ในปี 2570 8. จำนวนจดทะเบียนวิสาหกิจเพื่อสังคม เพิ่มขึ้น $\geq 25\%$ ต่อปี 	SDG 8, SDG 9

มิติ	หมวด หมาย ที่	ชื่อหมวดหมาย	เป้าหมาย	ตัวชี้วัด	SDGs
2. โอกาสและความ เสมอภาคทาง เศรษฐกิจและสังคม	8	ไทยมีพื้นที่และเมือง อัจฉริยะที่น่าอยู่ ปลอดภัย เติบโตได้ อย่างยั่งยืน	การเจริญเติบโตทางเศรษฐกิจของภาคและการ ลงทุนในเขตเศรษฐกิจพิเศษขยายตัวเพิ่มขึ้น ความ ไม่เสมอภาคในการกระจายรายได้ของภาคลดลง พัฒนาเมืองให้มีความน่าอยู่อย่างยั่งยืน มีความ พร้อมในการรับมือและปรับตัวต่อการเปลี่ยนแปลง ทุกรูปแบบ	1. รายได้ต่อประชากรในภาคเพิ่มขึ้น \geq อัตราประเทศ 2. EEC \geq 500,000 ล้านบาท, ระเบียงใต้ \geq 100,000 ล้านบาท , ชายแดน \geq 10,000 ล้านบาท 3. GINI ภาค ต่ำกว่าของประเทศ 4. สัดส่วนผู้มั่งงานทำในภาคสูงขึ้นกว่าปี 2563 (กรุงเทพฯ \leq 13%) 5. เมืองอัจฉริยะ \geq 105 พื้นที่ ภายในปี 2570 6. เมืองน่า อยู่อย่างยั่งยืนมีจำนวนมากขึ้น	SDG 9, SDG 11
2. โอกาสและความ เสมอภาคทาง เศรษฐกิจและสังคม	9	ไทยมีความยากจน ข้ามรุ่นลดลง และคน ไทยทุกคนมีความ คุ้มครองทางสังคมที่ เพียงพอ เหมาะสม	ลดความยากจนข้ามรุ่นในประเทศไทย คนไทยทุก คนมีความคุ้มครองทางสังคมที่เพียงพอและ เหมาะสม	1. สัดส่วนคนจนลดลงอย่างต่อเนื่อง 2. เด็กและเยาวชนในครัวเรือนยากจนได้รับการพัฒนา อย่างครบวงจร 3. ประชาชนเข้าถึงระบบความคุ้มครองทางสังคมอย่าง ครอบคลุม 4. ผู้สูงอายุ คนพิการ ผู้ด้อยโอกาส ได้รับสวัสดิการ เพียงพอ	SDG 1, SDG 10

มิติ	หมวด หมาย ที่	ชื่อหมวดหมาย	เป้าหมาย	ตัวชี้วัด	SDGs
3. ความยั่งยืนของ ทรัพยากรธรรมชาติ และสิ่งแวดล้อม	10	ไทยมีเศรษฐกิจ หมุนเวียนและสังคม คาร์บอนต่ำ	การเพิ่มมูลค่าจากเศรษฐกิจหมุนเวียน และการใช้ ทรัพยากรอย่างมีประสิทธิภาพ การอนุรักษ์ ป่าไม้ และใช้ประโยชน์จากทรัพยากรธรรมชาติอย่างยั่งยืน การสร้างสังคมคาร์บอนต่ำและยั่งยืน	<ol style="list-style-type: none"> มูลค่า GDP จากเศรษฐกิจหมุนเวียนเพิ่มขึ้น สนับสนุน การขยายตัวทางเศรษฐกิจได้ไม่น้อยกว่า 1% ในปี 2570 การบริโภควัสดุในประเทศลดลงไม่น้อยกว่า 25% ในปี 2570 ดัชนีการหมุนเวียนวัสดุสำหรับผลิตภัณฑ์เป้าหมาย (พลาสติก/วัสดุก่อสร้าง/เกษตร-อาหาร) เพิ่มขึ้นไม่น้อยกว่า 100% ในปี 2570 คะแนนดัชนีสมรรถนะด้านสิ่งแวดล้อมดีขึ้น ติดอันดับ 1 ใน 3 ของอาเซียน ≥ 55 คะแนน ในปี 2570 พื้นที่ป่าไม้ ธรรมชาติ 33% และป่าเศรษฐกิจ 12% ของพื้นที่ประเทศ ภายในปี 2570 สัดส่วนพลังงานทดแทนต่อการใช้พลังงานขั้นสุดท้าย $\geq 24\%$ ภายในปี 2570 อัตราการนำขยะกลับมาใช้ใหม่ $\geq 40\%$ ของปริมาณขยะ ที่นำกลับมาใช้ใหม่ได้ ภายในปี 2570 ปริมาณขยะต่อหัวในปี 2570 ลดลงจากปี 2560 $\geq 10\%$ 	SDG 12, SDG 13, SDG 15

มิติ	หมวด หมาย ที่	ชื่อหมวดหมาย	เป้าหมาย	ตัวชี้วัด	SDGs
3. ความยั่งยืนของ ทรัพยากรธรรมชาติ และสิ่งแวดล้อม	11	ไทยสามารถลดความ เสี่ยงและผลกระทบ จากภัยธรรมชาติ และการเปลี่ยนแปลง สภาพภูมิอากาศ	ความเสียหายและผลกระทบจากภัยธรรมชาติและ การเปลี่ยนแปลงสภาพภูมิอากาศลดลง ความเสี่ยง จากภัยธรรมชาติและการเปลี่ยนแปลงสภาพ ภูมิอากาศลดลง สังคมไทยมีภูมิคุ้มกันจากภัย ธรรมชาติและการเปลี่ยนแปลงสภาพภูมิอากาศ	<ol style="list-style-type: none"> 1. จำนวนประชาชนที่เสียชีวิต สูญหาย และได้รับ ผลกระทบโดยตรงจากภัยธรรมชาติลดลง เมื่อเทียบกับ ค่าเฉลี่ยในแผนพัฒนาฯ ฉบับที่ 12 ในแต่ละภัย 2. ความสูญเสียทางเศรษฐกิจจากภัยธรรมชาติโดยตรงต่อ GDP (รวมถึงโครงสร้างพื้นฐานและบริการขั้นพื้นฐาน) ลดลงเมื่อเทียบกับค่าเฉลี่ยในแผนพัฒนาฯ ฉบับที่ 12 3. จำนวนพื้นที่และมูลค่าความเสียหายจากภัยธรรมชาติ ลดลงเมื่อเทียบกับค่าเฉลี่ยในแผนพัฒนาฯ ฉบับที่ 12 4. มีแผนที่แสดงพื้นที่เสี่ยงจากภัยธรรมชาติและการ เปลี่ยนแปลงสภาพภูมิอากาศในระดับพื้นที่/จังหวัดอย่าง ครอบคลุม เชื่อมโยงกับฐานข้อมูลเศรษฐกิจ สังคม สิ่งแวดล้อม 5. มีแผนจัดการป้องกันความเสี่ยงจากภัยธรรมชาติและ การเปลี่ยนแปลงสภาพภูมิอากาศในระดับพื้นที่สำคัญ 6. มีระบบเตือนภัยที่มีประสิทธิภาพ ครอบคลุมภัยสำคัญ เชื่อมโยงระดับพื้นที่-ประเทศ-โลก มีความแม่นยำ ทันต่อ เวลา เข้าถึงกลุ่มเปราะบางได้ 7. ชุมชน ท้องถิ่น อาสาสมัคร และเครือข่าย ที่จัดการความ เสี่ยงเบื้องต้นได้ด้วยตนเอง เพิ่มขึ้นเป็น $\geq 80\%$ ภายในปี 2570 	SDG 11, SDG 13

มิติ	หมวด หมาย ที่	ชื่อหมวดหมาย	เป้าหมาย	ตัวชี้วัด	SDGs
				<p>8. ระดับความสำเร็จในการสร้างความตระหนักรู้ระดับชุมชนและการมีส่วนร่วมส่งข้อมูลจากพื้นที่เกิดภัยเข้าสู่ระบบเตือนภัยส่วนกลาง</p> <p>9. อปท. มีองค์ความรู้และแผนจัดการภัยธรรมชาติและเปลี่ยนแปลงสภาพภูมิอากาศ</p> <p>10. ประชาชนสามารถเข้าถึงและใช้ประโยชน์จากระบบประกันภัยพิบัติผลกระทบและภัยธรรมชาติ</p> <p>11. มีกองทุนสนับสนุนการป้องกันและลดผลกระทบจากภัยธรรมชาติ รวมถึงการศึกษาวิจัยและแหล่งเงินรับประกันภัยต่อ</p>	
4. ปัจจัยสนับสนุนการพลิกโฉมประเทศ	12	ไทยมีกำลังคนสมรรถนะสูง มุ่งเรียนรู้อย่างต่อเนื่อง ตอบโจทย์การพัฒนาแห่งอนาคต	คนไทยได้รับการพัฒนาอย่างเต็มศักยภาพในทุกช่วงวัย มีสมรรถนะที่จำเป็นสำหรับโลกยุคใหม่ มีคุณธรรม จริยธรรม และมีภูมิคุ้มกันต่อการเปลี่ยนแปลงอย่างพลิกโฉมฉับพลัน กำลังคนมีสมรรถนะสูง สอดคล้องกับความต้องการของภาคการผลิตเป้าหมาย และสามารถสร้างงานอนาคตประชาชนทุกกลุ่มเข้าถึงการเรียนรู้ตลอดชีวิต	<p>1. ดัชนีพัฒนาการเด็กสมวัยเพิ่มขึ้นเป็น $\geq 88\%$ เมื่อสิ้นสุดแผน</p> <p>2. ร้อยละนักเรียนที่มีสมรรถนะไม่ถึงระดับพื้นฐานทั้ง 3 วิชา (PISA) ลดลง 8% เมื่อสิ้นสุดแผน</p> <p>3. ทุนชีวิตเด็กและเยาวชนไทยเพิ่มขึ้น 3% เมื่อสิ้นสุดแผน</p> <p>4. นักศึกษาที่เข้าร่วมการศึกษาเพื่อพัฒนาบัณฑิตฐานสมรรถนะ เพิ่มเป็น 30%</p> <p>5. ผลผลิตภาพแรงงานเพิ่มขึ้นไม่ต่ำกว่า 4% ต่อปี</p>	SDG 4

มิติ	หมวด หมาย ที่	ชื่อหมวดหมาย	เป้าหมาย	ตัวชี้วัด	SDGs
				<p>6. ผู้สูงอายุที่ประสบปัญหาความยากจนหลายมิติลดลง 20% ต่อปี</p> <p>7. ดัชนีความสามารถในการแข่งขัน WEF ด้านทักษะ คะแนนเพิ่มขึ้น 20% เมื่อสิ้นสุดแผน</p> <p>8. การจัดอันดับด้านบุคลากรผู้มีความสามารถของสถาบัน การจัดการนานาชาติ มีคะแนนเพิ่มขึ้น 3% ต่อปี</p> <p>9. จำนวนและมูลค่าของธุรกิจสตาร์ทอัพเพิ่มขึ้น</p> <p>10. การประเมินสมรรถนะผู้ใหญ่ในระดับนานาชาติ (PIAAC) ของคนไทยในทุกด้านไม่ต่ำกว่าค่าเฉลี่ยของ ประเทศที่เข้ารับการประเมิน</p> <p>11. กลุ่มประชากรอายุ 15-24 ปี ที่ไม่ได้เรียน ไม่ได้ทำงาน หรือไม่ได้ฝึกอบรม (NEET) ไม่เกิน 5% เมื่อสิ้นสุดแผน</p>	

มิติ	หมวด หมาย ที่	ชื่อหมวดหมาย	เป้าหมาย	ตัวชี้วัด	SDGs
4. ปัจจัยสนับสนุน การพลิกโฉม ประเทศ	13	ไทยมีภาครัฐที่ ทันสมัย มี ประสิทธิภาพ และ ตอบโจทย์ประชาชน	ภาครัฐทันสมัย มีประสิทธิภาพ โปร่งใส และ ตอบสนองความต้องการของประชาชน ระบบดิจิทัล ภาครัฐให้บริการประชาชนอย่างครอบคลุมและ สะดวกรวดเร็ว	<ol style="list-style-type: none"> ระดับความพึงพอใจประชาชนต่อบริการสาธารณะดีขึ้น ประสิทธิภาพการบริการภาครัฐดีขึ้น ดัชนีความโปร่งใส CPI อันดับดีขึ้น ความเสมอภาคในกระบวนการยุติธรรมดีขึ้น งานบริการภาคประชาชนปรับเปลี่ยนเป็นดิจิทัลทั้งหมดภายในปี 2570 จำนวนธุรกรรมดิจิทัลภาครัฐเพิ่มขึ้นอย่างต่อเนื่อง 	SDG 16

ตาราง 2.3.3 เป้าหมายการพัฒนาที่ยั่งยืน (SDGs)

เป้าหมาย ที่	ชื่อเป้าหมาย	เป้าประสงค์
1	ขจัดความยากจนทุกรูปแบบในทุกพื้นที่	<p>1. 1.1 ภายในปี 2573 ขจัดความยากจนขั้นรุนแรงทั้งหมด ซึ่งวัดจากคนที่มีความยากจนรายวันต่ำกว่า \$1.25 ต่อวัน</p> <p>2. 1.2 ภายในปี 2573 ลดสัดส่วนชาย หญิง และเด็กในทุกช่วงวัยที่อยู่ภายใต้ความยากจนในทุกมิติให้ลดลงอย่างน้อยครึ่งหนึ่ง</p> <p>3. 1.3 ดำเนินการให้เป็นผลตามระบบและมาตรการคุ้มครองทางสังคมที่เหมาะสม ให้ครอบคลุมถึงกลุ่มที่ยากจนและเปราะบาง ภายในปี 2573</p> <p>4. 1.4 ภายในปี 2573 สร้างหลักประกันว่าชายและหญิงทุกคนมีสิทธิเท่าเทียมกันในทรัพยากรทางเศรษฐกิจ รวมถึงบริการขั้นพื้นฐาน ที่ดิน มรดก ทรัพยากรธรรมชาติ เทคโนโลยี และบริการทางการเงิน</p> <p>5. 1.5 ภายในปี 2573 สร้างภูมิต้านทาน และลดความเปราะบางต่อเหตุรุนแรงที่เกี่ยวข้องกับภูมิอากาศและภัยพิบัติทางเศรษฐกิจ สังคม และสิ่งแวดล้อม</p> <p>6. 1.6 ระดมทรัพยากรจากแหล่งที่หลากหลาย และยกระดับความร่วมมือเพื่อการพัฒนา เพื่อให้มีแนวทางที่เพียงพอแก่ประเทศกำลังพัฒนาในการดำเนินนโยบายขจัดความยากจน</p> <p>7. 1.7 สร้างกรอบนโยบายที่เหมาะสมในระดับประเทศ ภูมิภาค และนานาชาติ บนฐานยุทธศาสตร์การพัฒนาที่สนับสนุนคนยากจน เพื่อสนับสนุนการลงทุนเพื่อขจัดความยากจน</p>
2	ขจัดความหิวโหย บรรลุความมั่นคงทางอาหาร ปรับปรุงโภชนาการ และสนับสนุนการทำเกษตรกรรมอย่างยั่งยืน	<p>1. 2.1 ภายในปี 2573 ขจัดความหิวโหย และสร้างความมั่นคงทางอาหารให้ทุกคนโดยเฉพาะที่ยากจน ได้เข้าถึงอาหารที่ปลอดภัย มีโภชนาการ และเพียงพอตลอดทั้งปี</p> <p>2. 2.2 ภายในปี 2573 ยุติภาวะทุพโภชนาการทุกรูปแบบ และบรรลุเป้าหมายว่าด้วยภาวะแคระแกร็นและผอมแห้งในเด็กอายุต่ำกว่า 5 ปี ภายในปี 2568</p>

เป้าหมาย ที่	ชื่อเป้าหมาย	เป้าประสงค์
		<p>3. 2.3 ภายในปี 2573 เพิ่มผลิตภาพทางการเกษตรและรายได้ของผู้ผลิตอาหารรายเล็กเป็น 2 เท่า รวมถึงการเข้าถึงที่ดิน ทรัพยากร ความรู้ บริการทางการเงิน และตลาด</p> <p>4. 2.4 ภายในปี 2573 สร้างหลักประกันว่าจะมีระบบการผลิตอาหารที่ยั่งยืน ที่ช่วยรักษาระบบนิเวศ เสริมขีดความสามารถปรับตัวต่อการเปลี่ยนแปลงสภาพภูมิอากาศ และพัฒนาคุณภาพดิน</p> <p>5. 2.5 ภายในปี 2573 คงความหลากหลายทางพันธุกรรมของเมล็ดพันธุ์ พืช สัตว์เลี้ยง และชนิดพันธุ์ตามธรรมชาติ รวมถึงธนาคารเมล็ดพันธุ์ที่มีการจัดการที่ดี</p> <p>6. 2.a เพิ่มการลงทุนในโครงสร้างพื้นฐานชนบท การวิจัยเกษตร การพัฒนาเทคโนโลยี และธนาคารยีน เพื่อยกระดับขีดความสามารถการผลิตสินค้าเกษตรในประเทศกำลังพัฒนา</p> <p>7. 2.b แก้ไขและป้องกันการกีดกันและบิดเบือนทางการค้าในตลาดเกษตรโลก รวมถึงการจัดการอุดหนุนสินค้าเกษตรเพื่อการส่งออกทุกรูปแบบ</p> <p>8. 2.c เลือกใช้มาตรการสร้างหลักประกันให้ตลาดโภคภัณฑ์อาหารทำงานได้อย่างเหมาะสม และอำนวยความสะดวกการเข้าถึงข้อมูลตลาดอย่างทันการณ์</p>
3	สร้างหลักประกันว่าคนมีชีวิตที่มีสุขภาพดี และส่งเสริมสวัสดิภาพสำหรับทุกคนในทุกวัย	<p>1. 3.1 ลดอัตราการตายของมารดาทั่วโลกให้ต่ำกว่า 70 ต่อการเกิดมีชีพ 1 แสนคน ภายในปี 2573</p> <p>2. 3.2 ยุติการตายที่ป้องกันได้ของทารกแรกเกิดและเด็กอายุต่ำกว่า 5 ปี ลดอัตราการตายทารกให้ต่ำถึง 12 ต่อการเกิดมีชีพ 1,000 คน ภายในปี 2573</p> <p>3. 3.3 ยุติการแพร่กระจายของเอดส์ วัณโรค มาลาเรีย โรคเขตร้อนที่ถูกกลบเกลื่อน และต่อสู้กับโรคติดต่ออีกเสบและโรคติดต่ออื่น ๆ ภายในปี 2573</p> <p>4. 3.4 ภายในปี 2573 ลดการตายก่อนวัยอันควรจากโรคไม่ติดต่อลงหนึ่งในสาม ผ่านการป้องกันและการรักษาและสนับสนุนสุขภาพจิต</p> <p>5. 3.5 เสริมการป้องกันและการรักษาการใช้สารในทางที่ผิด รวมถึงยาเสพติดและแอลกอฮอล์</p>

เป้าหมาย ที่	ชื่อเป้าหมาย	เป้าประสงค์
		<p>6. 3.6 ภายในปี 2563 ลดจำนวนการตายและบาดเจ็บจากอุบัติเหตุทางถนนทั่วโลกครั้งหนึ่ง</p> <p>7. 3.7 ภายในปี 2573 สร้างหลักประกันว่ามีการเข้าถึงบริการอนามัยเจริญพันธุ์โดยถ้วนหน้า รวมถึงการวางแผนครอบครัว</p> <p>8. 3.8 บรรลุการมีหลักประกันสุขภาพถ้วนหน้า รวมถึงการเข้าถึงบริการสาธารณสุขจำเป็นที่มีคุณภาพ และยาและวัคซีนจำเป็น</p> <p>9. 3.9 ภายในปี 2573 ลดการตายและการป่วยจากสารเคมีอันตราย และมลพิษทางอากาศ น้ำ และดิน 10. 3.a เสริมการดำเนินงานตามกรอบอนุสัญญา WHO ว่าด้วยการควบคุมยาสูบในทุกประเทศ</p> <p>11. 3.b สนับสนุนการวิจัยและพัฒนาวัคซีนและยาสำหรับโรคที่ส่งผลกระทบต่อประเทศกำลังพัฒนา และให้มีการเข้าถึงยาและวัคซีนในราคาที่เหมาะสม</p> <p>12. 3.c เพิ่มการใช้เงินด้านสุขภาพและการพัฒนากำลังคนด้านสุขภาพในประเทศกำลังพัฒนา</p> <p>13. 3.d เสริมขีดความสามารถสำหรับทุกประเทศในเรื่องการแจ้งเตือนล่วงหน้า การลดความเสี่ยง และการบริหารจัดการความเสี่ยงด้านสุขภาพ</p>
4	ส่งเสริมโอกาสในการเรียนรู้และสร้างหลักประกันว่าทุกคนมีการศึกษาที่มีคุณภาพอย่างครอบคลุมและเท่าเทียม และส่งเสริมโอกาสในการเรียนรู้ตลอดชีวิตแก่ทุกคน	<p>1. 4.1 ภายในปี 2573 สร้างหลักประกันว่าเด็กทุกคนสำเร็จการศึกษาระดับประถมและมัธยมศึกษาที่มีคุณภาพเท่าเทียม และไม่มีค่าใช้จ่าย</p> <p>2. 4.2 ภายในปี 2573 สร้างหลักประกันว่าเด็กทุกคนเข้าถึงการพัฒนาและการจัดการศึกษาระดับปฐมวัยที่มีคุณภาพ</p> <p>3. 4.3 ภายในปี 2573 ให้ชายและหญิงทุกคนเข้าถึงการศึกษาระดับอาชีวศึกษา และอุดมศึกษาที่มีคุณภาพในราคาที่จ่ายได้</p> <p>4. 4.4 ภายในปี 2573 ส่งเสริมและเพิ่มจำนวนเยาวชนและผู้ใหญ่ที่มีทักษะที่จำเป็น รวมถึงทักษะทางเทคนิคและอาชีพ สำหรับการจ้างงานและเป็นผู้ประกอบการ</p>

เป้าหมาย ที่	ชื่อเป้าหมาย	เป้าประสงค์
		<p>5. 4.5 ภายในปี 2573 จัดความเหลื่อมล้ำทางเพศในการศึกษา และสร้างหลักประกันว่ากลุ่มเปราะบาง ผู้พิการ ชนพื้นเมือง เข้าถึงการศึกษาทุกระดับ</p> <p>6. 4.6 ภายในปี 2573 สร้างหลักประกันว่าเยาวชนและผู้ใหญ่สัดส่วนสูงสามารถอ่านออกเขียนได้และคำนวณได้</p> <p>7. 4.7 ภายในปี 2573 สร้างหลักประกันว่าผู้เรียนทุกคนได้รับความรู้และทักษะสำหรับส่งเสริมการพัฒนาอย่างยั่งยืน สิทธิมนุษยชน ความเสมอภาคระหว่างเพศ และการเป็นพลเมืองโลก</p> <p>8. 4.a สร้างและยกระดับอุปกรณ์ทางการศึกษาที่อ่อนไหวต่อเด็ก ผู้พิการ และเพศสภาพ และให้มีสภาพแวดล้อมการเรียนรู้ที่ปลอดภัยสำหรับทุกคน</p> <p>9. 4.b ภายในปี 2563 ขยายทุนการศึกษาสำหรับประเทศกำลังพัฒนาในการศึกษาต่อระดับอุดมศึกษา รวมถึง การฝึกอาชีพและโปรแกรม ICT</p> <p>10. 4.c ภายในปี 2573 เพิ่มจำนวนครูที่มีคุณภาพ รวมถึงผ่านการฝึกอบรมครูในประเทศกำลังพัฒนา</p>
5	บรรลุความเท่าเทียมระหว่างเพศ และเสริมอำนาจให้แก่สตรีและเด็กหญิง	<p>1. 5.1 จัดการเลือกปฏิบัติทุกรูปแบบที่มีต่อผู้หญิงและเด็กหญิงในทุกที่</p> <p>2. 5.2 จัดความรุนแรงทุกรูปแบบที่มีต่อผู้หญิงและเด็กหญิง ทั้งในที่สาธารณะและรโหฐาน รวมถึงการค้ามนุษย์ และการแสวงประโยชน์</p> <p>3. 5.3 จัดแนวปฏิบัติที่เป็นภัยทุกรูปแบบ อาทิ การแต่งงานในเด็กก่อนวัยอันควร และการทำลายอวัยวะเพศหญิง</p> <p>4. 5.4 ยอมรับและให้คุณค่าต่อการดูแลและการทำงานบ้านแบบไม่ได้รับค่าจ้าง โดยจัดเตรียมบริการสาธารณะ และนโยบายการคุ้มครองทางสังคม</p> <p>5. 5.5 สร้างหลักประกันว่าผู้หญิงจะมีส่วนร่วมอย่างเต็มที่และมีโอกาสที่เท่าเทียมในการเป็นผู้นำในทุกระดับของการตัดสินใจ</p>

เป้าหมาย ที่	ชื่อเป้าหมาย	เป้าประสงค์
		<p>6. 5.6 สร้างหลักประกันว่าจะมีการเข้าถึงสุขภาพทางเพศและอนามัยการเจริญพันธุ์ และสิทธิการเจริญพันธุ์โดยถ้วนหน้า</p> <p>7. 5.a ดำเนินการปฏิรูปเพื่อให้ผู้หญิงมีสิทธิที่เท่าเทียมในทรัพยากรทางเศรษฐกิจ ที่ดิน บริการทางการเงิน และทรัพยากรธรรมชาติ</p> <p>8. 5.b เพิ่มพูนการใช้เทคโนโลยีสารสนเทศและการสื่อสาร เพื่อส่งเสริมความเท่าเทียมให้แก่ผู้หญิง</p> <p>9. 5.c เลือกใช้และเสริมความเข้มแข็งแก่นโยบายและกฎระเบียบที่บังคับใช้ได้ เพื่อส่งเสริมความเสมอภาคระหว่างเพศ</p>
6	สร้างหลักประกันให้มีน้ำใช้และมีการบริหารจัดการน้ำและการสุขาภิบาลอย่างยั่งยืนสำหรับทุกคน	<p>1. 6.1 ภายในปี 2573 บรรลุเป้าหมายให้ทุกคนเข้าถึงน้ำดื่มที่ปลอดภัยและมีราคาที่สามารถซื้อหาได้</p> <p>2. 6.2 ภายในปี 2573 บรรลุเป้าหมายให้ทุกคนเข้าถึงสุขอนามัยที่พอเพียงและเป็นธรรม และจัดการขี้ถ่ายในที่โล่ง</p> <p>3. 6.3 ภายในปี 2573 ยกกระดับคุณภาพน้ำโดยลดมลพิษ ขจัดการทิ้งขยะ ลดน้ำเสียที่ไม่ผ่านกระบวนการลงเครื่องหนึ่ง และเพิ่มการนำกลับมาใช้ใหม่</p> <p>4. 6.4 ภายในปี 2573 เพิ่มประสิทธิภาพการใช้น้ำในทุกภาคส่วน และสร้างหลักประกันการใช้น้ำและจัดหาที่ยั่งยืน</p> <p>5. 6.5 ภายในปี 2573 ดำเนินการบริหารจัดการทรัพยากรน้ำแบบองค์รวมในทุกระดับ</p> <p>6. 6.6 ภายในปี 2563 ปกป้องและฟื้นฟูระบบนิเวศที่เกี่ยวข้องกับแหล่งน้ำ รวมถึงภูเขา ป่าไม้ พื้นที่ชุ่มน้ำ แม่น้ำ และทะเลสาบ</p> <p>7. 6.a ขยายความร่วมมือระหว่างประเทศในกิจกรรมที่เกี่ยวกับน้ำและสุขอนามัย รวมถึงการเก็บน้ำ การจัดเกลือ และการนำน้ำกลับมาใช้ใหม่</p> <p>8. 6.b สนับสนุนและเพิ่มความเข้มแข็งในการมีส่วนร่วมของชุมชนท้องถิ่นในการพัฒนาการจัดการน้ำและสุขอนามัย</p>

เป้าหมาย ที่	ชื่อเป้าหมาย	เป้าประสงค์
7	สร้างหลักประกันว่าทุกคนเข้าถึงพลังงานสมัยใหม่ในราคาที่สามารถซื้อหาได้ เชื่อถือได้ และยั่งยืน	<ol style="list-style-type: none"> 1. 7.1 ภายในปี 2573 สร้างหลักประกันว่ามีการเข้าถึงบริการพลังงานสมัยใหม่ในราคาที่สามารถซื้อหาได้และเชื่อถือได้ 2. 7.2 ภายในปี 2573 เพิ่มสัดส่วนของพลังงานทดแทนในการผสมผสานการใช้พลังงานของโลก 3. 7.3 ภายในปี 2573 เพิ่มอัตราการปรับปรุงประสิทธิภาพการใช้พลังงานของโลกให้เพิ่มขึ้น 2 เท่า 4. 7.a ภายในปี 2573 ยกกระดับความร่วมมือระหว่างประเทศในการเข้าถึงวิจัยและเทคโนโลยีพลังงานที่สะอาด รวมถึงพลังงานทดแทน และสนับสนุนการลงทุนในโครงสร้างพื้นฐานพลังงาน 5. 7.b ภายในปี 2573 ขยายโครงสร้างพื้นฐานและพัฒนาเทคโนโลยีสำหรับบริการพลังงานที่เป็นสมัยใหม่และยั่งยืนในประเทศกำลังพัฒนา
8	ส่งเสริมการเติบโตทางเศรษฐกิจที่ต่อเนื่อง ครอบคลุม และยั่งยืน การจ้างงานเต็มที่และมีผลิตภาพ และการมีงานที่สมควรสำหรับทุกคน	<ol style="list-style-type: none"> 1. 8.1 ทำให้การเติบโตทางเศรษฐกิจต่อหัวมีความยั่งยืน โดย GDP ของประเทศพัฒนาน้อยที่สุดมีการขยายตัวอย่างน้อย 7% ต่อปี 2. 8.2 บรรลุผลิตภาพทางเศรษฐกิจในระดับสูงขึ้นผ่านการทำให้หลากหลาย การยกระดับเทคโนโลยี และนวัตกรรม 3. 8.3 ส่งเสริมนโยบายที่มุ่งการพัฒนา กิจกรรมที่มีผลิตภาพ การสร้างงานที่สมควร การเป็นผู้ประกอบการ และการเติบโตของวิสาหกิจ SMEs 4. 8.4 ภายในปี 2573 พัฒนาประสิทธิภาพการใช้ทรัพยากรในการบริโภคและการผลิต และตัดความเชื่อมโยงระหว่างการเติบโตทางเศรษฐกิจและสิ่งแวดล้อมเสื่อมโทรม 5. 8.5 ภายในปี 2573 บรรลุการจ้างงานเต็มที่และมีผลิตภาพ และการมีงานที่สมควรสำหรับหญิงและชายทุกคน รวมถึงเยาวชนและผู้พิการ 6. 8.6 ภายในปี 2563 ลดสัดส่วนเยาวชนที่ไม่มีงานทำ ไม่มีการศึกษา และไม่ได้รับการฝึกอบรม

เป้าหมาย ที่	ชื่อเป้าหมาย	เป้าประสงค์
		<p>7. 8.7 ดำเนินมาตรการขจัดแรงงานบังคับ ยุติความเป็นทาสสมัยใหม่ การค้ามนุษย์ และยุติการใช้แรงงานเด็กทุกรูปแบบในปี 2568</p> <p>8. 8.8 ปกป้องสิทธิแรงงานและส่งเสริมสภาพแวดล้อมการทำงานที่ปลอดภัยสำหรับผู้ทำงานทุกคน</p> <p>9. 8.9 ภายในปี 2573 ออกแบบและใช้นโยบายส่งเสริมการท่องเที่ยวที่ยั่งยืน สร้างงาน และส่งเสริมวัฒนธรรมและผลิตภัณฑ์ท้องถิ่น</p> <p>10. 8.10 เสริมความแข็งแกร่งสถาบันทางการเงิน เพื่อส่งเสริมและขยายการเข้าถึงการธนาคาร ประกันภัย และบริการทางการเงินแก่ทุกคน</p> <p>11. 8.a เพิ่มความช่วยเหลือเพื่อการค้าสำหรับประเทศกำลังพัฒนา</p> <p>12. 8.b ภายในปี 2563 พัฒนาและดำเนินการยุทธศาสตร์โลกสำหรับการจ้างงานในเยาวชน</p>
9	สร้างโครงสร้างพื้นฐานที่มีความทนทาน ส่งเสริมการพัฒนาอุตสาหกรรมที่ครอบคลุมและยั่งยืน และส่งเสริมนวัตกรรม	<p>1. 9.1 พัฒนาโครงสร้างพื้นฐานที่มีคุณภาพ เชื่อถือได้ ยั่งยืน และทนทาน เพื่อสนับสนุนการพัฒนาทางเศรษฐกิจ โดยมุ่งเป้าไปที่การเข้าถึงได้อย่างเท่าเทียม</p> <p>2. 9.2 ภายในปี 2573 ส่งเสริมการพัฒนาอุตสาหกรรมที่ครอบคลุมและยั่งยืน และเพิ่มส่วนแบ่งของอุตสาหกรรมในการจ้างงานและ GDP</p> <p>3. 9.3 เพิ่มการเข้าถึงบริการทางการเงินและเครดิตในราคาที่จ่ายได้ให้แก่อุตสาหกรรมและ SMEs โดยเฉพาะในประเทศกำลังพัฒนา</p> <p>4. 9.4 ภายในปี 2573 ยกกระดับโครงสร้างพื้นฐานและปรับปรุงอุตสาหกรรมให้ยั่งยืน โดยเพิ่มประสิทธิภาพทรัพยากรและใช้เทคโนโลยีและกระบวนการสะอาด</p> <p>5. 9.5 ภายในปี 2573 เพิ่มทุนการวิจัยทางวิทยาศาสตร์ ยกกระดับขีดความสามารถทางเทคโนโลยีของภาคอุตสาหกรรม และส่งเสริมนวัตกรรม</p>

เป้าหมาย ที่	ชื่อเป้าหมาย	เป้าประสงค์
		<p>6. 9.a อำนวยความสะดวกการพัฒนาโครงสร้างพื้นฐานที่ยั่งยืนในประเทศกำลังพัฒนา ผ่านการสนับสนุนทางการเงิน เทคโนโลยี และวิชาการ</p> <p>7. 9.b สนับสนุนการพัฒนาเทคโนโลยี การวิจัย และนวัตกรรมภายในประเทศกำลังพัฒนา</p> <p>8. 9.c ภายในปี 2563 เพิ่มการเข้าถึงเทคโนโลยี ICT และจัดให้มีการเข้าถึงอินเทอร์เน็ตโดยถ้วนหน้าในราคาที่สามารถจ่ายได้</p>
10	ลดความไม่เท่าเทียมทั้งภายในประเทศและระหว่างประเทศ	<p>1. 10.1 ภายในปี 2573 คงการเติบโตของรายได้ในกลุ่มประชากร 40% ที่ยากจนที่สุด ในอัตราที่สูงกว่าค่าเฉลี่ยของประเทศ</p> <p>2. 10.2 ภายในปี 2573 ให้อำนาจและส่งเสริมความครอบคลุมด้านสังคม เศรษฐกิจ และการเมืองสำหรับทุกคน โดยไม่คำนึงถึงอายุ เพศ เชื้อชาติ หรือสถานะอื่น ๆ</p> <p>3. 10.3 สร้างหลักประกันว่าจะมีโอกาสที่เท่าเทียม และขจัดกฎหมาย นโยบาย และแนวปฏิบัติที่เลือกปฏิบัติ</p> <p>4. 10.4 เลือกใช้นโยบายการคลัง ค่าจ้าง และการคุ้มครองทางสังคม เพื่อให้บรรลุความเสมอภาคยิ่งขึ้นอย่างต่อเนื่อง</p> <p>5. 10.5 พัฒนากฎระเบียบและการติดตามตลาดเงินและสถาบันการเงินของโลก</p> <p>6. 10.6 สร้างหลักประกันว่าจะมีตัวแทนและเสียงสำหรับประเทศกำลังพัฒนาในการตัดสินใจของสถาบันทางเศรษฐกิจและการเงินระหว่างประเทศ</p> <p>7. 10.7 อำนวยความสะดวกในการอพยพและเคลื่อนย้ายคนอย่างปลอดภัย เป็นระเบียบ และรับผิดชอบ</p> <p>8. 10.a ดำเนินการตามหลักการการปฏิบัติที่เป็นพิเศษสำหรับประเทศกำลังพัฒนาตามความตกลง WTO</p> <p>9. 10.b สนับสนุนความช่วยเหลือเพื่อการพัฒนาไปยังรัฐที่มีความจำเป็นมากที่สุด</p> <p>10. 10.c ภายในปี 2573 ลดค่าใช้จ่ายในการทำธุรกรรมการส่งเงินกลับประเทศของผู้อพยพให้ต่ำกว่า 3%</p>

เป้าหมาย ที่	ชื่อเป้าหมาย	เป้าประสงค์
11	ทำให้เมืองและการตั้งถิ่นฐานของมนุษย์มีความปลอดภัย ความต้านทานและความยืดหยุ่นต่อการเปลี่ยนแปลงอย่าง ครอบคลุมและยั่งยืน	<ol style="list-style-type: none"> 1. 11.1 ภายในปี 2573 สร้างหลักประกันว่าจะมีการเข้าถึงที่อยู่อาศัยและบริการพื้นฐานที่พอเพียง ปลอดภัย และราคาที่ยั่งยืน และยกระดับชุมชนแออัด 2. 11.2 ภายในปี 2573 จัดให้มีระบบคมนาคมขนส่งที่ยั่งยืน เข้าถึงได้ ปลอดภัย และราคาที่ยั่งยืนสำหรับทุกคน 3. 11.3 ภายในปี 2573 ยกระดับการพัฒนาเมืองและขีดความสามารถให้ครอบคลุมและยั่งยืน เพื่อการวางแผน และบริหารจัดการการตั้งถิ่นฐานแบบมีส่วนร่วม 4. 11.4 เสริมความพยายามที่จะปกป้องและคุ้มครองมรดกทางวัฒนธรรมและทางธรรมชาติของโลก 5. 11.5 ภายในปี 2573 ลดจำนวนการตายและผลกระทบจากภัยพิบัติ โดยมุ่งเป้าปกป้องคนจนและกลุ่มเปราะบาง 6. 11.6 ภายในปี 2573 ลดผลกระทบทางลบของเมืองต่อสิ่งแวดล้อม รวมถึงคุณภาพอากาศและการจัดการของเสีย 7. 11.7 ภายในปี 2573 จัดให้มีการเข้าถึงพื้นที่สาธารณะสีเขียวที่ปลอดภัยและครอบคลุมสำหรับทุกคน 8. 11.a สนับสนุนการเชื่อมโยงทางเศรษฐกิจ สังคม และสิ่งแวดล้อมในทางบวกระหว่างพื้นที่เมือง รอบเมือง และชนบท 9. 11.b ภายในปี 2563 เพิ่มจำนวนเมืองที่เลือกใช้นโยบายและแผนที่บูรณาการเพื่อนำไปสู่ความครอบคลุม ประสิทธิภาพ และภูมิทัศน์ต้านภัยพิบัติ 10. 11.c สนับสนุนประเทศพัฒนาน้อยที่สุดในการสร้างอาคารที่ยั่งยืนและทนทานโดยใช้วัสดุท้องถิ่น
12	สร้างหลักประกันให้มีแบบแผนการบริโภคและการผลิตที่ยั่งยืน	<ol style="list-style-type: none"> 1. 12.1 ดำเนินการให้เป็นผลตามกรอบการดำเนินงาน 10 ปี ว่าด้วยการผลิตและการบริโภคที่ยั่งยืน 2. 12.2 ภายในปี 2573 บรรลุการจัดการที่ยั่งยืนและการใช้ทรัพยากรธรรมชาติอย่างมีประสิทธิภาพ 3. 12.3 ภายในปี 2573 ลดขยะเศษอาหารของโลกลงครึ่งหนึ่งในระดับค้าปลีกและผู้บริโภค และลดการสูญเสียอาหารตลอดห่วงโซ่อุปทาน

เป้าหมาย ที่	ชื่อเป้าหมาย	เป้าประสงค์
		<p>4. 12.4 ภายในปี 2563 บรรลุการจัดการสารเคมีและของเสียทุกชนิดในวิธีที่เป็นมิตรต่อสิ่งแวดล้อมตลอดวงจรชีวิต</p> <p>5. 12.5 ภายในปี 2573 ลดการผลิตของเสียโดยการป้องกัน การลด การแปรรูปเพื่อนำกลับมาใช้ใหม่ และการนำมาใช้ซ้ำ</p> <p>6. 12.6 สนับสนุนให้บริษัท โดยเฉพาะข้ามชาติ รับแนวปฏิบัติที่ยั่งยืน และผนวกข้อมูลด้านความยั่งยืนในการรายงาน</p> <p>7. 12.7 ส่งเสริมแนวปฏิบัติการจัดซื้อจัดจ้างภาคสาธารณะที่ยั่งยืนตามนโยบายของประเทศ</p> <p>8. 12.8 ภายในปี 2573 สร้างหลักประกันว่าประชาชนทุกแห่งมีข้อมูลที่เกี่ยวข้องและความตระหนักถึงการพัฒนายั่งยืน</p> <p>9. 12.a สนับสนุนประเทศกำลังพัฒนาในการเสริมขีดความสามารถทางวิทยาศาสตร์และเทคโนโลยีเพื่อขับเคลื่อนรูปแบบการผลิตและบริโภคที่ยั่งยืน</p> <p>10. 12.b พัฒนาและใช้เครื่องมือเพื่อติดตามผลกระทบการพัฒนาที่ยั่งยืนสำหรับการท่องเที่ยวที่ยั่งยืน 11. 12.c ลดการอุดหนุนเชื้อเพลิงฟอสซิลที่ไร้ประสิทธิภาพ รวมถึงการปรับโครงสร้างภาษีที่สะท้อนผลกระทบต่อสิ่งแวดล้อม</p>
13	<p>ปฏิบัติการอย่างเร่งด่วนเพื่อต่อสู้การเปลี่ยนแปลงสภาพภูมิอากาศและผลกระทบที่เกิดขึ้น</p>	<p>1. 13.1 เสริมภูมิคุ้มกันและขีดความสามารถในการปรับตัวต่ออันตรายและภัยพิบัติทางธรรมชาติที่เกี่ยวข้องกับภูมิอากาศในทุกประเทศ</p> <p>2. 13.2 บูรณาการมาตรการด้านการเปลี่ยนแปลงสภาพภูมิอากาศในนโยบาย ยุทธศาสตร์ และการวางแผนระดับชาติ</p> <p>3. 13.3 พัฒนาการศึกษ การสร้างความตระหนักรู้ และขีดความสามารถของมนุษย์และสถาบันในเรื่องการเปลี่ยนแปลงสภาพภูมิอากาศ</p>

เป้าหมาย ที่	ชื่อเป้าหมาย	เป้าประสงค์
		<p>4. 13.a ดำเนินการให้เกิดผลตามพันธกรณีของประเทศพัฒนาแล้วในการระดมทุน 1 แสนล้านเหรียญสหรัฐต่อปี เพื่อแก้ปัญหาของประเทศกำลังพัฒนา ภายในปี 2563</p> <p>5. 13.b ส่งเสริมกลไกเพิ่มขีดความสามารถในการวางแผนและบริหารจัดการเกี่ยวกับการเปลี่ยนแปลงสภาพภูมิอากาศในประเทศพัฒนาน้อยที่สุด</p>
14	อนุรักษ์และใช้มหาสมุทร ทะเล และทรัพยากรทางทะเล อื่น ๆ อย่างยั่งยืน เพื่อการพัฒนาที่ยั่งยืน	<p>1. 14.1 ภายในปี 2568 ป้องกันและลดมลพิษทางทะเลทุกประเภท โดยเฉพาะจากกิจกรรมบนแผ่นดิน รวมถึงขยะในทะเล</p> <p>2. 14.2 ภายในปี 2563 บริหารจัดการและปกป้องระบบนิเวศทางทะเลและชายฝั่ง เพื่อมหาสมุทรที่มีสุขภาพดี และมีผลิตภาพ</p> <p>3. 14.3 ลดและแก้ปัญหาผลกระทบของการเป็นกรดในมหาสมุทร ผ่านการเพิ่มพูนความร่วมมือทางวิทยาศาสตร์</p> <p>4. 14.4 ภายในปี 2563 กำกับอย่างมีประสิทธิภาพในเรื่องการประมง ยุติการประมงเกินขีดจำกัด และฟื้นฟูมวลปลาในระดับที่ยั่งยืน</p> <p>5. 14.5 ภายในปี 2563 อนุรักษ์พื้นที่ทางทะเลและชายฝั่งอย่างน้อย 10%</p> <p>6. 14.6 ภายในปี 2563 ยับยั้งการอุดหนุนการประมงที่ทำให้เกิดการประมงเกินขีดจำกัด และจัดการอุดหนุนที่ทำให้เกิดการประมงที่ผิดกฎหมาย</p> <p>7. 14.7 ภายในปี 2573 เพิ่มผลประโยชน์ทางเศรษฐกิจแก่รัฐกำลังพัฒนาที่เป็นเกาะขนาดเล็กจากการใช้ทรัพยากรทางทะเลอย่างยั่งยืน</p> <p>8. 14.a เพิ่มความรู้ทางวิทยาศาสตร์ พัฒนาขีดความสามารถการวิจัยและถ่ายทอดเทคโนโลยีทางทะเล 9. 14.b จัดให้มีการเข้าถึงทรัพยากรทางทะเลและตลาดสำหรับชาวประมงพื้นบ้านรายเล็ก</p> <p>10. 14.c เพิ่มพูนการอนุรักษ์และการใช้มหาสมุทรอย่างยั่งยืน โดยดำเนินการตามกฎหมายระหว่างประเทศ UNCLOS</p>

เป้าหมาย ที่	ชื่อเป้าหมาย	เป้าประสงค์
15	<p>ฟื้นฟู ปกป้อง และส่งเสริมการใช้ระบบนิเวศบนบกอย่างยั่งยืน การบริหารจัดการป่าไม้ที่ยั่งยืน ต่อด้านการกลายสภาพเป็นทะเลทราย หยุดยั้งการเสื่อมโทรมของที่ดิน และหยุดยั้งการสูญเสียความหลากหลายทางชีวภาพ</p>	<ol style="list-style-type: none"> 1. 15.1 ภายในปี 2563 สร้างหลักประกันการอนุรักษ์ ฟื้นฟู และการใช้ระบบนิเวศบนบกและในน้ำจัดอย่างยั่งยืน เฉพาะอย่างยิ่งป่าไม้ พื้นที่ชุ่มน้ำ ภูเขา และเขตแห้งแล้ง 2. 15.2 ภายในปี 2563 ส่งเสริมการบริหารจัดการป่าไม้ทุกประเภทอย่างยั่งยืน หยุดยั้งการตัดไม้ทำลายป่า ฟื้นฟูป่าที่เสื่อมโทรม และเพิ่มการปลูกป่า 3. 15.3 ภายในปี 2573 ต่อสู้การกลายสภาพเป็นทะเลทราย ฟื้นฟูแผ่นดินและดินที่เสื่อมโทรม และบรรลุโลกที่ไร้ความเสื่อมโทรมของที่ดิน 4. 15.4 ภายในปี 2573 สร้างหลักประกันว่าจะมีการอนุรักษ์ระบบนิเวศภูเขาและความหลากหลายทางชีวภาพ 5. 15.5 ภายในปี 2563 ปฏิบัติการเร่งด่วนเพื่อลดการเสื่อมโทรมของถิ่นที่อยู่ตามธรรมชาติ หยุดยั้งการสูญเสียความหลากหลายทางชีวภาพ และป้องกันการสูญพันธุ์ของชนิดพันธุ์ที่ถูกคุกคาม 6. 15.6 สร้างหลักประกันว่าจะมีการแบ่งปันผลประโยชน์จากการใช้ทรัพยากรพันธุกรรมอย่างเท่าเทียมและยุติธรรม 7. 15.7 ปฏิบัติการเร่งด่วนเพื่อยุติการค้าและการขนย้ายชนิดพันธุ์พืชและสัตว์คุ้มครอง และแก้ปัญหาผลิตภัณฑ์สัตว์ป่าที่ผิดกฎหมาย 8. 15.8 ภายในปี 2563 นำมาตรการมาใช้เพื่อป้องกันการนำเข้าและลดผลกระทบของชนิดพันธุ์ต่างถิ่นที่รุกราน 9. 15.9 ภายในปี 2563 บูรณาการมูลค่าของระบบนิเวศและความหลากหลายทางชีวภาพเข้าสู่การวางแผนและกระบวนการพัฒนา 10. 15.a ระดมทรัพยากรทางการเงินจากทุกแหล่งเพื่อการอนุรักษ์และการใช้ความหลากหลายทางชีวภาพอย่างยั่งยืน 11. 15.b ระดมทรัพยากรเพื่อสนับสนุนการบริหารจัดการป่าไม้อย่างยั่งยืน รวมถึงการอนุรักษ์และการปลูกป่า 12. 15.c เพิ่มพูนการสนับสนุนในระดับโลกสำหรับต่อสู้การค้าและเคลื่อนย้ายชนิดพันธุ์คุ้มครอง รวมถึงเพิ่มขีดความสามารถของชุมชนท้องถิ่น

เป้าหมาย ที่	ชื่อเป้าหมาย	เป้าประสงค์
16	สนับสนุนสังคมที่สงบสุขและครอบคลุมที่เอื้อต่อการพัฒนาที่ยั่งยืน ให้ทุกคนเข้าถึงกระบวนการยุติธรรม และสร้างสถาบันที่มีประสิทธิภาพ มีความรับผิดชอบ และทุกคนสามารถเข้าถึงในทุกระดับ	<ol style="list-style-type: none"> 1. 16.1 ลดความรุนแรงทุกรูปแบบและอัตราการตายที่เกี่ยวข้องในทุกแห่งให้ลดลงอย่างมีนัยสำคัญ 2. 16.2 ขจัดการข่มเหง การใช้ประโยชน์อย่างไม่ถูกต้อง การค้ามนุษย์ และความรุนแรงทุกรูปแบบที่มีต่อเด็ก 3. 16.3 ส่งเสริมนิติธรรมทั้งในระดับชาติและระหว่างประเทศ และสร้างหลักประกันว่าจะมีการเข้าถึงความยุติธรรมอย่างเท่าเทียมแก่ทุกคน 4. 16.4 ภายในปี 2573 ลดการลักลอบเคลื่อนย้ายอาวุธและเงิน เสริมความแข็งแกร่งกระบวนการส่งคืนสินทรัพย์ และต่อสู้กับอาชญากรรมองค์กร 5. 16.5 ลดการทุจริตในตำแหน่งหน้าที่และการรับสินบนทุกรูปแบบ 6. 16.6 พัฒนาสถาบันที่มีประสิทธิผล มีความรับผิดชอบ และโปร่งใสในทุกระดับ 7. 16.7 สร้างหลักประกันว่าจะมีกระบวนการตัดสินใจที่มีความรับผิดชอบ ครอบคลุม มีส่วนร่วม และมีตัวแทนที่ดีในทุกระดับ 8. 16.8 ขยายและเสริมความแข็งแกร่งของการมีส่วนร่วมของประเทศกำลังพัฒนาในสถาบันโลกาภิบาล 9. 16.9 ภายในปี 2573 จัดให้มีเอกลักษณ์ทางกฎหมายสำหรับทุกคน รวมถึงการให้มีผู้ดัดจริต 10. 16.10 สร้างหลักประกันว่าสาธารณชนสามารถเข้าถึงข้อมูลและมีการปกป้องเสรีภาพขั้นพื้นฐาน 11. 16.a เสริมความแข็งแกร่งของสถาบันระดับชาติที่เกี่ยวข้อง เพื่อสร้างขีดความสามารถป้องกันความรุนแรงและต่อสู้กับการก่อการร้ายและอาชญากรรม 12. 16.b ส่งเสริมและบังคับใช้กฎหมายและนโยบายที่ไม่เลือกปฏิบัติเพื่อการพัฒนาที่ยั่งยืน

เป้าหมาย ที่	ชื่อเป้าหมาย	เป้าประสงค์
17	เสริมสร้างความแข็งแกร่งของกลไกการดำเนินงานและ ฟื้นฟูหุ้นส่วนความร่วมมือระดับโลกเพื่อการพัฒนาที่ยั่งยืน	<ol style="list-style-type: none"> 1. 17.1 เสริมความแข็งแกร่งของการระดมทรัพยากรภายในประเทศ รวมถึงการสนับสนุนระหว่างประเทศเพื่อพัฒนาขีดความสามารถในการเก็บภาษีและรายได้ของรัฐ 2. 17.2 ประเทศพัฒนาแล้วดำเนินการให้เป็นผลตามพันธกรณีการให้ความช่วยเหลือเพื่อการพัฒนาอย่างเป็นทางการ ODA/GNI ร้อยละ 0.7 3. 17.3 ระดมทรัพยากรทางการเงินเพิ่มเติมจากแหล่งที่หลากหลายไปยังประเทศกำลังพัฒนา 4. 17.4 ช่วยประเทศกำลังพัฒนาในการบรรลุความยั่งยืนของหนี้ระยะยาว ผ่านนโยบายที่ประสานงานกัน 5. 17.5 ใช้และดำเนินการระบอบการส่งเสริมการลงทุนสำหรับประเทศพัฒนาน้อยที่สุด 6. 17.6 ฟื้นฟูความร่วมมือระหว่างประเทศแบบเหนือ-ใต้ ใต้-ใต้ และไตรภาคี และการเข้าถึงวิทยาศาสตร์ เทคโนโลยี และนวัตกรรม 7. 17.7 ส่งเสริมการพัฒนา การถ่ายทอด และการเผยแพร่เทคโนโลยีที่เป็นมิตรกับสิ่งแวดล้อมให้กับประเทศกำลังพัฒนา 8. 17.8 ภายในปี 2560 ให้ธนาคารเทคโนโลยีและกลไกเสริมสร้างขีดความสามารถ STI สำหรับประเทศพัฒนาน้อยที่สุดทำงานได้อย่างเต็มที่ 9. 17.9 ฟื้นฟูการสนับสนุนระหว่างประเทศสำหรับการเสริมสร้างขีดความสามารถในประเทศกำลังพัฒนาเพื่อสนับสนุนแผน SDGs ระดับชาติ 10. 17.10 ส่งเสริมระบบการค้าพหุภาคีที่เปิดกว้าง ไม่เลือกปฏิบัติ และเสมอภาค ภายใต้ WTO 11. 17.11 ภายในปี 2563 เพิ่มส่วนแบ่งการส่งออกของประเทศกำลังพัฒนาในการส่งออกทั่วโลก โดยเพิ่มส่วนแบ่งของประเทศพัฒนาน้อยที่สุด 2 เท่า 12. 17.12 ทำให้เกิดการเข้าถึงตลาดปลอดภาษีสำหรับประเทศพัฒนาน้อยที่สุด ตามการตัดสินใจของ WTO 13. 17.13 ฟื้นฟูเสถียรภาพเศรษฐกิจมหภาคของโลก ผ่านการประสานงานนโยบายและความสอดคล้องเชิงนโยบาย

เป้าหมาย ที่	ชื่อเป้าหมาย	เป้าประสงค์
		<p>14. 17.14 ยุกระดับความสอดคล้องเชิงนโยบายเพื่อการพัฒนาที่ยั่งยืน</p> <p>15. 17.15 เคารพพื้นที่ทางนโยบายและความเป็นผู้นำของแต่ละประเทศในการสร้างนโยบายเพื่อจัดความยากจนและการพัฒนาที่ยั่งยืน</p> <p>16. 17.16 ยุกระดับหุ้นส่วนความร่วมมือระดับโลก โดยร่วมเติมเต็มโดยหุ้นส่วนจากภาคส่วนที่หลากหลาย เพื่อสนับสนุนการบรรลุ SDGs ในทุกประเทศ</p> <p>17. 17.17 สนับสนุนและส่งเสริมหุ้นส่วนความร่วมมือระหว่างภาครัฐ ภาครัฐ-เอกชน และประชาสังคม</p>

ตาราง 2.3.4 กรอบทิศทางการพัฒนาภาค — กลุ่มจังหวัดภาคตะวันออกเฉียงเหนือตอนล่าง 1 (กลุ่มนครชัยบุรีรินทร์)

บทบาทของภาค	ทิศทางการพัฒนาภาค	เป้าหมายรวม
ภาคตะวันออกเฉียงเหนือเป็นฐานการผลิตการเกษตรทั้งข้าว อ้อย มันสำปะหลัง และเป็นแหล่งผลิตข้าวหอมมะลิที่ดีที่สุดของประเทศ มีทรัพยากรท่องเที่ยวที่หลากหลายและมีสถาบันการศึกษาและสถาบันวิจัยที่มีความสามารถเฉพาะทางที่โดดเด่น	"ศูนย์กลางเศรษฐกิจของอนุภูมิภาคลุ่มน้ำโขง" โดยพัฒนาภาคเกษตรไปสู่เกษตรสมัยใหม่ เพื่อต่อยอดไปสู่เศรษฐกิจชีวภาพ เชื่อมโยงการค้า การลงทุนในภูมิภาค	1. อัตราการเจริญเติบโตทางเศรษฐกิจของภาคตะวันออกเฉียงเหนือขยายตัวเพิ่มขึ้น 2. สัมประสิทธิ์ความไม่เสมอภาค (Gini Coefficient) ในการกระจายรายได้ของภาคตะวันออกเฉียงเหนือลดลง

ประเด็นการพัฒนากลุ่มจังหวัด — กลุ่มจังหวัดภาคตะวันออกเฉียงเหนือตอนล่าง 1 (กลุ่มนครชัยบุรีรินทร์)

ที่	ประเด็นการพัฒนา	SDGs
1	การพัฒนาระบบโลจิสติกส์ให้เป็นศูนย์กลางโลจิสติกส์ เพื่อส่งเสริมการค้าการลงทุนทั้งในภาคประเทศและต่างประเทศ	SDG 9, SDG 11, SDG 17
2	การส่งเสริมและยกระดับนวัตกรรมแปรรูปการผลิตที่เอื้อต่อการตลาดด้านเกษตรและอุตสาหกรรมที่เหมาะสมกับการลงทุนการผลิต	SDG 2, SDG 8, SDG 9, SDG 12
3	ยกระดับแหล่งท่องเที่ยวอารยธรรมขอม กีฬานันทนาการ และเชิงนิเวศน์สู่มาตรฐานสากล	SDG 8, SDG 11, SDG 12
4	ยกระดับการพัฒนาคุณภาพชีวิตทั่วถึงและมีภูมิคุ้มกันที่ต่ออย่างยั่งยืน เพื่อสุขภาวะที่ดีของคนในกลุ่มจังหวัด ตามหลักปรัชญาเศรษฐกิจพอเพียง	SDG 1, SDG 3, SDG 10

ประเด็นการพัฒนากลุ่มจังหวัด — กลุ่มจังหวัดภาคตะวันออกเฉียงเหนือตอนล่าง 1 (กลุ่มนครชัยบุรีรินทร์)

ที่	ประเด็นการพัฒนา	SDGs	ประเด็นท้องถิ่นที่เชื่อมโยง
1	การพัฒนาระบบโลจิสติกส์ให้เป็นศูนย์กลางโลจิสติกส์ เพื่อส่งเสริมการค้าการลงทุนทั้งในภาคประเทศและต่างประเทศ	SDG 9, SDG 11, SDG 17	1. การพัฒนาโครงสร้างพื้นฐาน 2. การพัฒนาด้านเศรษฐกิจ 3. การป้องกันและบรรเทาสาธารณภัย 5. การบริหารจัดการและเสริมสร้างความเข้มแข็งของชุมชน
2	การส่งเสริมและยกระดับนวัตกรรมแปรรูปการผลิตที่เอื้อต่อการตลาดด้านเกษตรและอุตสาหกรรมที่เหมาะสมกับการลงทุนการผลิต	SDG 2, SDG 8, SDG 9, SDG 12	2. การพัฒนาด้านเศรษฐกิจ 6. การพัฒนาด้านคุณภาพชีวิต 1. การพัฒนาโครงสร้างพื้นฐาน 4. การพัฒนาด้านสิ่งแวดล้อม
3	ยกระดับแหล่งท่องเที่ยวอารยธรรมขอม กีฬานันทนาการ และเชิงนิเวศน์สู่มาตรฐานสากล	SDG 8, SDG 11, SDG 12	2. การพัฒนาด้านเศรษฐกิจ 6. การพัฒนาด้านคุณภาพชีวิต 3. การป้องกันและบรรเทาสาธารณภัย 5. การบริหารจัดการและเสริมสร้างความเข้มแข็งของชุมชน 4. การพัฒนาด้านสิ่งแวดล้อม
4	ยกระดับการพัฒนาคุณภาพชีวิตทั่วถึงและมีภูมิคุ้มกันที่ได้อย่างยั่งยืน เพื่อสุขภาวะที่ดีของคนในกลุ่มจังหวัด ตามหลักปรัชญาเศรษฐกิจพอเพียง	SDG 1, SDG 3, SDG 10	2. การพัฒนาด้านเศรษฐกิจ 6. การพัฒนาด้านคุณภาพชีวิต

ตาราง 2.3.5 ประเด็นการพัฒนาจังหวัดชัยภูมิ

ที่	ประเด็นการพัฒนา	จุดมุ่งหมาย	แนวทางการพัฒนา	ยุทธศาสตร์ชาติ	SDGs	ประเด็นท้องถิ่นที่เชื่อมโยง
1	การสร้าง ความเข้มแข็งทางเศรษฐกิจและเพิ่มขีดความสามารถในการแข่งขัน	<ol style="list-style-type: none"> ร้อยละที่เพิ่มขึ้นของผลิตภัณฑ์มวลรวม อัตราการขยายตัวของ GPP ภาคการเกษตรเพิ่มขึ้น รายได้ของครัวเรือนที่ผ่านเกณฑ์ จปฐ. เพิ่มขึ้น 	<ol style="list-style-type: none"> 1.1 การส่งเสริมอาชีพและรายได้แก่ประชาชน 2.2 การเพิ่มมูลค่าสินค้าเกษตรและบริการ 3.3 การส่งเสริมการตลาดสินค้าเกษตรและบริการ 4.4 การพัฒนาโครงสร้างพื้นฐานการผลิตและบริการ 	การสร้าง ความสามารถในการแข่งขัน	SDG 8, SDG 9, SDG 12	<ol style="list-style-type: none"> 1. การเกษตรสร้างมูลค่า 2. อุตสาหกรรมและบริการแห่งอนาคต 3. สร้างความหลากหลายด้านการท่องเที่ยว 4. โครงสร้างพื้นฐาน เชื่อมไทย เชื่อมโลก 5. พัฒนาเศรษฐกิจบนพื้นฐานผู้ประกอบการยุคใหม่
2	การส่งเสริมการท่องเที่ยวและบริการ	<ol style="list-style-type: none"> ร้อยละที่เพิ่มขึ้นของจำนวนนักท่องเที่ยว ร้อยละที่เพิ่มขึ้นของรายได้จากสินค้าและบริการการท่องเที่ยว จำนวนแหล่งท่องเที่ยวที่ได้รับการพัฒนาให้มีคุณภาพได้มาตรฐาน ความพึงพอใจของนักท่องเที่ยวเพิ่มขึ้น 	<ol style="list-style-type: none"> 1.1 พัฒนาคุณภาพของแหล่งท่องเที่ยว สินค้าและบริการ 2.2 พัฒนาและยกระดับบุคลากรด้านการท่องเที่ยว 3.3 ส่งเสริมการตลาดและการประชาสัมพันธ์ด้านการท่องเที่ยว 	การสร้าง โอกาสและความเสมอภาคทางสังคม	SDG 1, SDG 5, SDG 10	<ol style="list-style-type: none"> 1. การลดความเหลื่อมล้ำ สร้างความเป็นธรรมในทุกมิติ 2. การกระจายศูนย์กลางความเจริญทางเศรษฐกิจ สังคม และเทคโนโลยี 3. การเสริมสร้างพลังทางสังคม 4. การเพิ่มขีดความสามารถของชุมชนท้องถิ่นในการ

ที่	ประเด็นการพัฒนา	จุดมุ่งหมาย	แนวทางการพัฒนา	ยุทธศาสตร์ชาติ	SDGs	ประเด็นท้องถิ่นที่เชื่อมโยง
						พัฒนา การพึ่งตนเองและการจัดการตนเอง
3	การบริหารจัดการทรัพยากรธรรมชาติและสิ่งแวดล้อมแบบมีส่วนร่วม	<p>1. ทรัพยากรธรรมชาติมีความอุดมสมบูรณ์เพิ่มขึ้นอย่างยั่งยืน</p> <p>2. ระดับความสำเร็จของการบริหารจัดการสิ่งแวดล้อมอย่างมีส่วนร่วม</p> <p>3. ระดับความสำเร็จในการผลิตและการบริหารจัดการพลังงานทดแทนเพิ่มขึ้นอย่างมีส่วนร่วม</p> <p>4. ระดับความสำเร็จในการบริหารจัดการภัยพิบัติที่เกิดจากการเปลี่ยนแปลงทางธรรมชาติ</p>	<p>1.1 บริหารจัดการทรัพยากรธรรมชาติและสิ่งแวดล้อม 2.2 อนุรักษ์ธรรมชาติและสิ่งแวดล้อมอย่างยั่งยืนและมีส่วนร่วม</p> <p>3.3 การรับมือสาธารณภัย การเปลี่ยนแปลงสภาพภูมิอากาศอย่างมีประสิทธิภาพ</p>	<p>การสร้างการเติบโตบนคุณภาพชีวิตที่เป็นมิตรต่อสิ่งแวดล้อม</p>	SDG 6, SDG 7, SDG 13, SDG 15	<p>1. สร้างการเติบโตอย่างยั่งยืนบนสังคมเศรษฐกิจสีเขียว</p> <p>2. สร้างการเติบโตอย่างยั่งยืนบนสังคมที่เป็นมิตรต่อสภาพภูมิอากาศ</p> <p>3. พัฒนาพื้นที่เมือง ชนบท เกษตรกรรม และอุตสาหกรรมเชิงนิเวศ มุ่งเน้นความเป็นเมืองที่เติบโตอย่างต่อเนื่อง</p> <p>4. พัฒนาความมั่นคงน้ำ พลังงาน และเกษตรที่เป็นมิตรต่อสิ่งแวดล้อม</p> <p>5. ยกย่องกระบวนทัศน์เพื่อกำหนดอนาคตประเทศด้านทรัพยากรธรรมชาติและสิ่งแวดล้อม และวัฒนธรรม</p>

ที่	ประเด็นการพัฒนา	จุดมุ่งหมาย	แนวทางการพัฒนา	ยุทธศาสตร์ชาติ	SDGs	ประเด็นท้องถิ่นที่เชื่อมโยง
4	การพัฒนาสังคมและคุณภาพชีวิตอย่างยั่งยืน	1. ค่าสัมประสิทธิ์ความไม่เสมอภาคด้านรายได้ 2. ผลการทดสอบทางการศึกษาระดับชาติ ทุกระดับเพิ่มขึ้น 3. ร้อยละของนักเรียนนักศึกษาที่มีงานทำหลังจบการศึกษา 4. สัดส่วนคนจนด้านรายจ่าย 5. ร้อยละที่ลดลงของการเกิดคดีอาชญากรรมในพื้นที่ 6. ร้อยละของจำนวนประชาชนที่ได้รับภูมิคุ้มกันทางด้านสาธารณสุข 7. ร้อยละที่เพิ่มขึ้นของสถานบริการด้านสาธารณสุขที่ได้รับการพัฒนา	1.1 การพัฒนาคุณภาพชีวิต 2.2 การสร้างภูมิคุ้มกันทางสังคม 3.3 การพัฒนาความมั่นคงและความปลอดภัยของสังคม 4.4 การป้องกัน แก้ไข ฟื้นฟูเยียวยาผู้ได้รับผลกระทบจากโรคระบาด	การพัฒนาและเสริมสร้างศักยภาพทรัพยากรมนุษย์	SDG 4, SDG 10, SDG 17	1. การพัฒนาคนทุกช่วงวัย 2. การศึกษาและการเรียนรู้ 3. สุขภาพและคุณภาพชีวิตที่ดี 4. การสร้างโอกาสและความเสมอภาคทางสังคม 5. การพัฒนาทักษะอาชีพและศักยภาพของประชาชน
5	การเสริมสร้างความมั่นคงและความปลอดภัยในชีวิตและทรัพย์สิน	ร้อยละการแจ้งความคดีชีวิต ร่างกาย เพศ และคดีประทุษร้ายต่อทรัพย์สิน (ต่อแสนคน) ลดลงร้อยละ 10	1.1 เสริมสร้างความมั่นคง 2.2 ป้องกันและแก้ปัญหาอาชญากรรม 3.3 เริ่มสร้างความปลอดภัยในชีวิตและทรัพย์สิน	ความมั่นคง	SDG 16	1. การรักษาความสงบภายในประเทศ 2. การป้องกันและแก้ไขปัญหามีผลกระทบต่อความมั่นคง 3. การพัฒนาศักยภาพของประเทศให้พร้อมเผชิญภัย

ที่	ประเด็นการพัฒนา	จุดมุ่งหมาย	แนวทางการพัฒนา	ยุทธศาสตร์ชาติ	SDGs	ประเด็นท้องถิ่นที่เชื่อมโยง
						<p>คุกคามที่กระทบต่อความมั่นคงของชาติ</p> <p>4. การบูรณาการความร่วมมือด้านความมั่นคงกับอาเซียนและนานาชาติ รวมถึงองค์กรภาครัฐและที่มิใช่ภาครัฐ</p> <p>5. การพัฒนากลไกการบริหารจัดการความมั่นคงแบบองค์รวม</p>

ตาราง 2.3.6 ประเด็นการพัฒนาท้องถิ่นของ อปท. ในระดับจังหวัด — อบจ.ชัยภูมิ

ที่	ประเด็นการพัฒนา	จุดมุ่งหมาย	แนวทางการพัฒนา	ยุทธศาสตร์ชาติ	SDGs	ประเด็นท้องถิ่นที่เชื่อมโยง
1	ด้านโครงสร้างพื้นฐานและการเชื่อมโยง	1.พัฒนาให้ชัยภูมิเป็นศูนย์กลางเชื่อมโยงทุกภูมิภาค 2.ปรับปรุงเส้นทางคมนาคมขนส่งและระบบสาธารณสุขปโภคให้ทั่วถึง 3.ช่วยให้การสัญจรและการขนส่งผลผลิตทางการเกษตรสะดวกและปลอดภัยยิ่งขึ้น	1.1สร้างและซ่อมถนนเชื่อมอำเภอ เน้นปรับปรุงถนนสายหลักที่เชื่อมหมู่บ้าน ตำบล และอำเภอให้แข็งแรง ปลอดภัย 2.ขยายระบบระบายน้ำและป้องกันน้ำท่วม ก่อสร้างท่อระบายน้ำ พังกั้นน้ำ เพื่อลดความเสียหายต่อไร่นาและชุมชน 3.3สนับสนุนระบบไฟและน้ำประปา ร่วมมือกับท้องถิ่นติดตั้งไฟส่องสว่างริมทาง และขยายเขตน้ำประปาให้ทั่วถึง	การสร้าง ความสามารถ ในการแข่งขัน	SDG 9 SDG 11	1.พัฒนาโครงสร้างพื้นฐานด้านคมนาคม 2. พัฒนาระบบสาธารณสุขปโภค 3. เพิ่มประสิทธิภาพการขนส่งและการเชื่อมโยงพื้นที่ 4. สนับสนุนการพัฒนาเศรษฐกิจและคุณภาพชีวิตประชาชน
2	ด้านเศรษฐกิจและรายได้	1.มุ่งเน้นการพัฒนาเศรษฐกิจอย่างยั่งยืนเพื่อเพิ่มรายได้ให้ท้องถิ่น 2.สนับสนุนอาชีพ ผลิตภัณฑ์ชุมชน และการท่องเที่ยวในจังหวัด 3.ช่วยกระจายรายได้อย่างทั่วถึงเพื่อลดความเหลื่อมล้ำของประชาชน	1.1ส่งเสริมเกษตรปลอดภัยและการแปรรูป ช่วยเกษตรกรลดใช้สารเคมี สอนแปรรูปเพิ่มมูลค่า และหาตลาดรองรับ 2.2กระตุ้นการท่องเที่ยวชุมชน พัฒนาแหล่งท่องเที่ยวธรรมชาติและอารยธรรม เพื่อดึงคนนอกพื้นที่เข้ามาจับจ่าย 3.3 หนุนสินค้าโอท็อป (OTOP) จัดงานแสดงสินค้าและพัฒนาแพลตฟอร์มช่วยชาวบ้านขายของได้มากขึ้น	การสร้าง ความสามารถ ในการแข่งขัน	SDG 8, SDG 9, SDG 12	1. การเกษตรสร้างมูลค่า 2. อุตสาหกรรมและบริการแห่งอนาคต 3. สร้างความหลากหลายด้านการท่องเที่ยว

ที่	ประเด็นการพัฒนา	จุดมุ่งหมาย	แนวทางการพัฒนา	ยุทธศาสตร์ชาติ	SDGs	ประเด็นท้องถิ่นที่เชื่อมโยง
						4. โครงสร้างพื้นฐาน เชื่อมไทย เชื่อมโลก 5. พัฒนาเศรษฐกิจ บนพื้นฐาน ผู้ประกอบการยุค ใหม่
3	ด้านสังคมและ คุณภาพชีวิต	1.สร้างสังคมที่มีความปลอดภัย มั่นคง และประชาชนอยู่ดีมีสุข 2.ให้ ความสำคัญกับระบบสาธารณสุขระดับ พื้นที่และการดูแลสุขภาพของประชาชน 3.สร้างสังคมที่มีความเสมอภาคและเป็น ธรรม	1.1.พัฒนาสาธารณสุขระดับพื้นที่ พัฒนาโรงพยาบาล ส่งเสริมสุขภาพตำบล (รพ.สต.) ที่โอนย้ายมาสังกัด อบจ. ให้มีอุปกรณ์และหมอพร้อม 2.2ดูแลกลุ่มเปราะบาง จัดงบประมาณและทีมนักสังคม สงเคราะห์ดูแลผู้สูงอายุ คนพิการ และผู้ยากไร้ในชุมชน 3. 3.สร้างศูนย์ภัยพิบัติและกู้ภัย เตรียมความพร้อมทั้งรถน้ำ และเจ้าหน้าที่ เพื่อช่วยชาวบ้านยามเกิดไฟไหม้หรือน้ำท่วม	การพัฒนา และ เสริมสร้าง ศักยภาพ ทรัพยากร มนุษย์	SDG 4, SDG 10, SDG 17	1. การพัฒนาคนทุก ช่วงวัย 2.การศึกษาและการ เรียนรู้ 3.สุขภาพและ คุณภาพชีวิตที่ดี 4.การสร้างโอกาส และความเสมอภาค ทางสังคม 5.การพัฒนาทักษะ อาชีพและศักยภาพ ของประชาชน

ที่	ประเด็นการพัฒนา	จุดมุ่งหมาย	แนวทางการพัฒนา	ยุทธศาสตร์ชาติ	SDGs	ประเด็นท้องถิ่นที่เชื่อมโยง
4	ด้านการศึกษาและวัฒนธรรม	<p>1.ส่งเสริมการศึกษาให้มีความเลิศทางวิชาการและทักษะชีวิต</p> <p>2.สนับสนุนโรงเรียนในสังกัด อบจ. ให้มีมาตรฐานสูง</p> <p>3.อนุรักษ์ วัฒนธรรม ประเพณี และภูมิปัญญาท้องถิ่นอันดีงาม</p>	<p>1.ยกระดับโรงเรียนสังกัด อบจ. อัปเดตสื่อการเรียนการสอน ห้องคอมพิวเตอร์ และส่งเสริมทักษะอาชีพให้นักเรียน</p> <p>2.สืบสานงานประเพณีชัยภูมิ สนับสนุนงบประมาณสำคัญ เช่น งานฉลองอนุสาวรีย์เจ้าพ่อพระยาแล และบุญกระฐูป</p> <p>3.3ส่งเสริมลานกีฬาชุมชน จัดหาอุปกรณ์กีฬาและสร้างสนามแข่งขัน เพื่อให้เยาวชนห่างไกลยาเสพติด</p>	<p>การสร้างโอกาสและความเสมอภาคทางสังคม</p>	<p>SDG 1,</p> <p>SDG 5,</p> <p>SDG 10</p>	<p>1. การลดความเหลื่อมล้ำ สร้างความเป็นธรรมในทุกระดับ</p> <p>2. การกระจายศูนย์กลางความเจริญทางเศรษฐกิจ สังคม และเทคโนโลยี</p> <p>3. การเสริมสร้างพลังทางสังคม</p> <p>4. การเพิ่มขีดความสามารถของชุมชนท้องถิ่นในการพัฒนา การพึ่งตนเองและการจัดการตนเอง</p>

ที่	ประเด็นการพัฒนา	จุดมุ่งหมาย	แนวทางการพัฒนา	ยุทธศาสตร์ชาติ	SDGs	ประเด็นท้องถิ่นที่เชื่อมโยง
5	ด้านทรัพยากรธรรมชาติและสิ่งแวดล้อม	<p>1. ส่งเสริมการใช้ทรัพยากรธรรมชาติอย่างคุ้มค่าและเกิดประโยชน์สูงสุด</p> <p>2. รักษาสมดุลของระบบนิเวศและสิ่งแวดล้อมในชุมชน</p> <p>3. นำแนวคิดปรัชญาของเศรษฐกิจพอเพียงมาปรับใช้ในการดำเนินชีวิตและการพัฒนา</p>	<p>1.1 พัฒนาแหล่งน้ำกักเก็บ ขุดลอกคูคลอง สร้างอ่างเก็บน้ำขนาดเล็ก เพื่อให้มีน้ำใช้ทำนาในหน้าแล้ง</p> <p>2.2 จัดการขยะและสิ่งแวดล้อม สนับสนุนระบบเก็บและฝังกลบขยะชุมชนอย่างถูกวิธี เพื่อลดมลพิษ</p> <p>3.3 ปลูกป่าชุมชน นำแนวคิดเศรษฐกิจพอเพียงมาใช้ ชวนชาวบ้านร่วมปลูกป่าทดแทนเพื่อรักษาหน้าดินและเพิ่มความชุ่มชื้น</p>	<p>การสร้างการเติบโตบนคุณภาพชีวิตที่เป็นมิตรต่อสิ่งแวดล้อม</p>	<p>SDG 6,</p> <p>SDG 7,</p> <p>SDG 13,</p> <p>SDG 15</p>	<p>1. สร้างการเติบโตอย่างยั่งยืนบนสังคมเศรษฐกิจสีเขียว</p> <p>2. สร้างการเติบโตอย่างยั่งยืนบนสังคมที่เป็นมิตรต่อสภาพภูมิอากาศ</p> <p>3. พัฒนาพื้นที่เมืองชนบท เกษตรกรรมและอุตสาหกรรมเชิงนิเวศ มุ่งเน้นความเป็นเมืองที่เติบโตอย่างต่อเนื่อง</p> <p>4. พัฒนาความมั่นคงน้ำ พลังงาน และเกษตรที่เป็นมิตรต่อสิ่งแวดล้อม</p> <p>5. ยกระดับกระบวนการทัศน์เพื่อกำหนดอนาคตประเทศด้าน</p>

ที่	ประเด็นการพัฒนา	จุดมุ่งหมาย	แนวทางการพัฒนา	ยุทธศาสตร์ชาติ	SDGs	ประเด็นท้องถิ่นที่เชื่อมโยง
						ทรัพยากรธรรมชาติ สิ่งแวดล้อม และ วัฒนธรรม
6	6. ด้านการบริหารจัดการภาครัฐ	1.พัฒนาองค์กรให้มีประสิทธิภาพ มีความโปร่งใส และตรวจสอบได้ 2.เน้นการทำงานแบบมีส่วนร่วมกับประชาชนและหน่วยงานอื่นๆ ในจังหวัด 3.ป้องกันและต่อต้านการทุจริตในทุกระดับ	1.1ใช้ระบบดิจิทัลบริการประชาชน เปิดระบบรับเรื่องร้องทุกข์ออนไลน์ เพื่อความรวดเร็วและตรวจสอบได้ 2. เปิดให้ประชาชนร่วมวางแผน จัดประชุมประชาคมรับฟังความคิดเห็นจากคนในพื้นที่ก่อนเริ่มทำโครงการใหญ่ 3. 3.ตรวจสอบความโปร่งใส มีการประเมินผลงานและเปิดเผยงบประมาณอย่างชัดเจนเพื่อป้องกันการทุจริต	การปรับสมดุลและพัฒนาระบบการบริหารจัดการภาครัฐ	SDG 16, SDG 17	1. ภาครัฐที่ยึดประชาชนเป็นศูนย์กลาง ตอบสนองความต้องการและให้บริการอย่างสะดวกรวดเร็วโปร่งใส 2. ภาครัฐบริหารงานแบบบูรณาการโดยมียุทธศาสตร์ชาติเป็นเป้าหมายและเชื่อมโยงการพัฒนาในทุกระดับ ทุกประเด็น ทุกภารกิจ และทุกพื้นที่

ที่	ประเด็นการพัฒนา	จุดมุ่งหมาย	แนวทางการพัฒนา	ยุทธศาสตร์ชาติ	SDGs	ประเด็นท้องถิ่นที่เชื่อมโยง
						<p>3. ภาครัฐมีขนาดเล็กเหมาะสมกับภารกิจ ส่งเสริมให้ประชาชนและทุกภาคส่วนมีส่วนร่วมในการพัฒนาประเทศ</p> <p>4. ภาครัฐมีความทันสมัย</p> <p>5. บุคลากรภาครัฐเป็นคนดีและเก่ง ยึดหลักคุณธรรม จริยธรรม มีจิตสำนึก มีความสามารถสูง มุ่งมั่นและเป็นมืออาชีพ</p> <p>6. ภาครัฐมีความโปร่งใส ปลอดการทุจริตและประพฤติมิชอบ</p>

ข้อ 2.4 ประเด็นการพัฒนาท้องถิ่นขององค์กรปกครองส่วนท้องถิ่น

ลำดับที่ 1: การพัฒนาโครงสร้างพื้นฐาน

แนวทาง/กลยุทธ์: ก่อสร้าง/ปรับปรุงถนน สะพาน และระบบระบายน้ำ

ขยายระบบประปาและไฟฟ้าสาธารณะ

ตัวชี้วัด: ร้อยละ 80 ของโครงการโครงสร้างพื้นฐานแล้วเสร็จตามแผน

จำนวนโครงการ: 170

ลำดับที่ 2: การพัฒนาด้านเศรษฐกิจ

แนวทาง/กลยุทธ์: ส่งเสริมอาชีพและเพิ่มรายได้

พัฒนาแหล่งท่องเที่ยวและบริการ

ส่งเสริมสนับสนุนการสร้างความเข้มแข็งในชุมชน

ตัวชี้วัด: ร้อยละ 80 ของโครงการพัฒนาด้านเศรษฐกิจบรรลุผลตามเป้าหมาย

จำนวนโครงการ: 11

ลำดับที่ 3: การป้องกันและบรรเทาสาธารณภัย

แนวทาง/กลยุทธ์: ป้องกันและบรรเทาสาธารณภัย

เสริมสร้างความเข้มแข็งของชุมชนและความสงบเรียบร้อย

ตัวชี้วัด: ร้อยละ 80 ของการดำเนินการป้องกันและบรรเทาสาธารณภัยเป็นไปตามแผน

จำนวนโครงการ: 12

ลำดับที่ 4: การพัฒนาด้านสิ่งแวดล้อม

แนวทาง/กลยุทธ์: อนุรักษ์ทรัพยากรธรรมชาติและสิ่งแวดล้อม

บริหารจัดการขยะและน้ำเสีย

ตัวชี้วัด: ร้อยละ 80 ของโครงการด้านสิ่งแวดล้อมบรรลุเป้าหมาย

จำนวนโครงการ: 6

ลำดับที่ 5: การบริหารจัดการและเสริมสร้างความเข้มแข็งของชุมชน

แนวทาง/กลยุทธ์: ป้องกันและบรรเทาสาธารณภัย

เสริมสร้างความเข้มแข็งของชุมชนและความสงบเรียบร้อย

ตัวชี้วัด: ร้อยละ 80 ของโครงการด้านการบริหารจัดการฯ สำเร็จตามแผน

จำนวนโครงการ: 10

ลำดับที่ 6: การพัฒนาด้านคุณภาพชีวิต

แนวทาง/กลยุทธ์: ส่งเสริมกลุ่มอาชีพ

ส่งเสริมด้านสาธารณสุข

ส่งเสริมด้านการศึกษา

ส่งเสริมกีฬาและนันทนาการ

ส่งเสริมศาสนาและวัฒนธรรมท้องถิ่น

ส่งเสริมการเกษตร

ส่งเสริมสวัสดิการสังคมและสังคมสงเคราะห์

ตัวชี้วัด: ร้อยละ 80 ของประชาชนมีคุณภาพชีวิตที่ดีขึ้น

จำนวนโครงการ: 42

ตาราง 2.4 ประเด็นการพัฒนาท้องถิ่น

ลำดับ	ประเด็นการพัฒนาท้องถิ่น	แนวทางการพัฒนา/กลยุทธ์	ตัวชี้วัด (KPIs)	จำนวนโครงการ
1	การพัฒนาโครงสร้างพื้นฐาน	ก่อสร้าง/ปรับปรุงถนน สะพาน และระบบระบายน้ำ ขยายระบบประปาและไฟฟ้าสาธารณะ	ร้อยละ 80 ของโครงการโครงสร้างพื้นฐานแล้วเสร็จตามแผน	170
2	การพัฒนาด้านเศรษฐกิจ	ส่งเสริมอาชีพและเพิ่มรายได้ พัฒนาแหล่งท่องเที่ยวและบริการ ส่งเสริมสนับสนุนการสร้างเสริมความเข้มแข็งในชุมชน	ร้อยละ 80 ของโครงการพัฒนาด้านเศรษฐกิจบรรลุผลตามเป้าหมาย	11
3	การป้องกันและบรรเทาสาธารณภัย	ป้องกันและบรรเทาสาธารณภัย เสริมสร้างความเข้มแข็งของชุมชนและความสงบเรียบร้อย	ร้อยละ 80 ของการดำเนินการป้องกันและบรรเทาสาธารณภัยเป็นไปตามแผน	12
4	การพัฒนาด้านสิ่งแวดล้อม	อนุรักษ์ทรัพยากรธรรมชาติและสิ่งแวดล้อม บริหารจัดการขยะและน้ำเสีย	ร้อยละ 80 ของโครงการด้านสิ่งแวดล้อมบรรลุเป้าหมาย	8
5	การบริหารจัดการและเสริมสร้างความเข้มแข็งของชุมชน	ป้องกันและบรรเทาสาธารณภัย เสริมสร้างความเข้มแข็งของชุมชนและความสงบเรียบร้อย	ร้อยละ 80 ของโครงการด้านการบริหารจัดการฯ สำเร็จตามแผน	10
6	การพัฒนาด้านคุณภาพชีวิต	ส่งเสริมกลุ่มอาชีพ ส่งเสริมด้านสาธารณสุข ส่งเสริมด้านการศึกษา ส่งเสริมกีฬาและนันทนาการ ส่งเสริมศาสนาและวัฒนธรรมท้องถิ่น ส่งเสริมการเกษตร ส่งเสริมสวัสดิการสังคมและสังคมสงเคราะห์	ร้อยละ 80 ของประชาชนมีคุณภาพชีวิตที่ดีขึ้น	42

ข้อ 2.5 จุดมุ่งหมายการพัฒนาท้องถิ่นเชิงประเด็นการพัฒนา

(1) ประเด็น: การพัฒนาโครงสร้างพื้นฐาน

จุดมุ่งหมาย: ประชาชนมีโครงสร้างพื้นฐานที่ได้มาตรฐาน เพียงพอ และครอบคลุมทั่วถึง

เป้าหมาย 71-75: ร้อยละ 80 ของโครงสร้างพื้นฐานได้รับการพัฒนา

ปี 71: ร้อยละ 55 | ปี 72: ร้อยละ 60 | ปี 73: ร้อยละ 65 | ปี 74: ร้อยละ 70 | ปี 75: ร้อยละ 80

(2) ประเด็น: การพัฒนาด้านเศรษฐกิจ

จุดมุ่งหมาย: ประชาชนมีอาชีพและรายได้ที่มั่นคง มีการพัฒนาเศรษฐกิจฐานรากที่ยั่งยืน

เป้าหมาย 71-75: ร้อยละ 75 ของครัวเรือนมีรายได้เพิ่มขึ้น

ปี 71: ร้อยละ 50 | ปี 72: ร้อยละ 55 | ปี 73: ร้อยละ 60 | ปี 74: ร้อยละ 68 | ปี 75: ร้อยละ 75

(3) ประเด็น: การป้องกันและบรรเทาสาธารณภัย

จุดมุ่งหมาย: ประชาชนได้รับการป้องกันและบรรเทาสาธารณภัยอย่างมีประสิทธิภาพ และลดความสูญเสียจากภัยพิบัติ

เป้าหมาย 71-75: ร้อยละ 70 ของพื้นที่เสี่ยงได้รับการป้องกันและบรรเทาสาธารณภัย

ปี 71: ร้อยละ 45 | ปี 72: ร้อยละ 50 | ปี 73: ร้อยละ 55 | ปี 74: ร้อยละ 62 | ปี 75: ร้อยละ 70

(4) ประเด็น: การพัฒนาด้านสิ่งแวดล้อม

จุดมุ่งหมาย: ประชาชนมีสภาพแวดล้อมที่ดี มีการจัดการขยะ น้ำเสีย และทรัพยากรธรรมชาติอย่างยั่งยืน

เป้าหมาย 71-75: ร้อยละ 80 ของแหล่งน้ำและพื้นที่สาธารณะได้รับการฟื้นฟูและดูแล

ปี 71: ร้อยละ 55 | ปี 72: ร้อยละ 60 | ปี 73: ร้อยละ 65 | ปี 74: ร้อยละ 72 | ปี 75: ร้อยละ 80

(5) ประเด็น: การบริหารจัดการและเสริมสร้างความเข้มแข็งของชุมชน

จุดมุ่งหมาย: ชุมชนมีความเข้มแข็ง สามารถร่วมคิด ร่วมทำ และมีการบริหารจัดการที่ดี

เป้าหมาย 71-75: ร้อยละ 70 ของชุมชนมีส่วนร่วมในการบริหารจัดการท้องถิ่นและมีความเข้มแข็ง

ปี 71: ร้อยละ 45 | ปี 72: ร้อยละ 50 | ปี 73: ร้อยละ 55 | ปี 74: ร้อยละ 62 | ปี 75: ร้อยละ 70

(6) ประเด็น: การพัฒนาด้านคุณภาพชีวิต

จุดมุ่งหมาย: ประชาชนมีสุขภาวะที่ดี มีโอกาสทางการศึกษา และได้รับสวัสดิการอย่างทั่วถึง

เป้าหมาย 71-75: ร้อยละ 85 ของประชาชนมีคุณภาพชีวิตที่ดีขึ้น

ปี 71: ร้อยละ 60 | ปี 72: ร้อยละ 65 | ปี 73: ร้อยละ 72 | ปี 74: ร้อยละ 78 | ปี 75: ร้อยละ 85

ตาราง 2.5 จุดมุ่งหมายการพัฒนาท้องถิ่นเชิงประเด็นการพัฒนา

ประเด็นการพัฒนาท้องถิ่น	จุดมุ่งหมาย (Goals)	Targets 71-75	ปี 71	ปี 72	ปี 73	ปี 74	ปี 75
การพัฒนาโครงสร้างพื้นฐาน	ประชาชนมีโครงสร้างพื้นฐานที่ได้มาตรฐาน เพียงพอ และครอบคลุมทั่วถึง	ร้อยละ 80 ของโครงสร้างพื้นฐานได้รับการพัฒนา	ร้อยละ 55	ร้อยละ 60	ร้อยละ 65	ร้อยละ 70	ร้อยละ 80
การพัฒนาด้านเศรษฐกิจ	ประชาชนมีอาชีพและรายได้ที่มั่นคง มีการพัฒนาเศรษฐกิจฐานรากที่ยั่งยืน	ร้อยละ 75 ของครัวเรือนมีรายได้เพิ่มขึ้น	ร้อยละ 50	ร้อยละ 55	ร้อยละ 60	ร้อยละ 68	ร้อยละ 75
การป้องกันและบรรเทาสาธารณภัย	ประชาชนได้รับการป้องกันและบรรเทาสาธารณภัยอย่างมีประสิทธิภาพ และลดความสูญเสียจากภัยพิบัติ	ร้อยละ 70 ของพื้นที่เสี่ยงได้รับการป้องกันและบรรเทาสาธารณภัย	ร้อยละ 45	ร้อยละ 50	ร้อยละ 55	ร้อยละ 62	ร้อยละ 70

ประเด็นการพัฒนาท้องถิ่น	จุดมุ่งหมาย (Goals)	Targets 71-75	ปี 71	ปี 72	ปี 73	ปี 74	ปี 75
การพัฒนาด้านสิ่งแวดล้อม	ประชาชนมีสภาพแวดล้อมที่ดี มีการจัดการขยะ น้ำเสีย และทรัพยากรธรรมชาติอย่างยั่งยืน	ร้อยละ 80 ของแหล่งน้ำและพื้นที่สาธารณะได้รับการฟื้นฟูและดูแล	ร้อยละ 55	ร้อยละ 60	ร้อยละ 65	ร้อยละ 72	ร้อยละ 80
การบริหารจัดการและเสริมสร้างความเข้มแข็งของชุมชน	ชุมชนมีความเข้มแข็ง สามารถร่วมคิด ร่วมทำ และมี การบริหารจัดการที่ดี	ร้อยละ 70 ของชุมชนมีส่วนร่วมในการบริหารจัดการท้องถิ่นและมีความเข้มแข็ง	ร้อยละ 45	ร้อยละ 50	ร้อยละ 55	ร้อยละ 62	ร้อยละ 70
การพัฒนาด้านคุณภาพชีวิต	ประชาชนมีสุขภาวะที่ดี มีโอกาสทางการศึกษา และได้รับสวัสดิการอย่างทั่วถึง	ร้อยละ 85 ของประชาชนมีคุณภาพชีวิตที่ดีขึ้น	ร้อยละ 60	ร้อยละ 65	ร้อยละ 72	ร้อยละ 78	ร้อยละ 85

ข้อ 2.6 การวิเคราะห์ปัจจัยและสถานการณ์การเปลี่ยนแปลงที่มีผลต่อการพัฒนาท้องถิ่น

(1) การพัฒนาโครงสร้างพื้นฐาน หลักการ: SWOT

ผลวิเคราะห์: จุดแข็ง: อบต.นาหนองทุ่มจัดสรรงบประมาณสูงสุดให้กับการพัฒนาโครงสร้างพื้นฐาน 179.35 ล้านบาท ใน 111 โครงการ และมีโครงการขยายไฟฟ้าและประปาที่สำคัญ โอกาส: การมีระบบการคมนาคมทางบกที่ดีและแหล่งน้ำหลากหลายเป็นโอกาสในการต่อยอดพัฒนาโครงสร้างพื้นฐาน.ภัยคุกคาม: การพึ่งพาระบบไฟฟ้าจากหน่วยงานภายนอกอาจมีความเสี่ยงด้านความมั่นคงทางพลังงาน.ผลกระทบ: การพัฒนาโครงสร้างพื้นฐานที่อาจไม่เพียงพอหรือ มีปัญหาด้านพลังงาน อาจส่งผลกระทบต่อการเดินทาง การเข้าถึงบริการขั้นพื้นฐาน และความมั่นคงทางเศรษฐกิจของประชาชนใน 19 หมู่บ้าน.

(2) การพัฒนาด้านเศรษฐกิจ หลักการ: PESTEL

ผลวิเคราะห์: การเมือง: แผนพัฒนาท้องถิ่นและวิสัยทัศน์ “แหล่งน้ำอุดมสมบูรณ์ คุณภาพชีวิตดีถ้วนหน้า สังคมอยู่ดีมีสุข” สนับสนุนการพัฒนาเศรษฐกิจ.เศรษฐกิจ: ภาคเกษตรเป็นรากฐาน, มีโอกาสเพิ่มรายได้จากการบริหารจัดการที่ดี. แต่มีงบประมาณและโครงการด้านเศรษฐกิจจำกัด (14 โครงการ, 14.96 ล้านบาท) และไม่มีโรงงานอุตสาหกรรม. สังคม: มีกำลังแรงงานหลากหลายและภูมิปัญญาท้องถิ่นที่สามารถต่อยอดการท่องเที่ยวเชิงวัฒนธรรม. สิ่งแวดล้อม: งบประมาณสิ่งแวดล้อมจำกัดอาจกระทบการพัฒนาเศรษฐกิจในระยะยาว แต่มีศักยภาพพัฒนาป่าชุมชนเป็นแหล่งท่องเที่ยวเชิงนิเวศ. ผลกระทบ: การจัดสรรงบประมาณที่จำกัดด้านเศรษฐกิจและขาดข้อมูลเทคโนโลยีที่ชัดเจน อาจส่งผลให้ภาคเกษตรและกลุ่มอาชีพใน 19 หมู่บ้าน ไม่สามารถสร้างมูลค่าเพิ่มและรายได้ที่ยั่งยืนได้อย่างเต็มศักยภาพ.

(3) การป้องกันและบรรเทาสาธารณภัย หลักการ: SWOT

ผลวิเคราะห์: จุดแข็ง: อบต.นาหนองทุ่มมีงานป้องกันและบรรเทาสาธารณภัยที่รับผิดชอบในการดำเนินการ.จุดอ่อน: การจัดสรรงบประมาณและโครงการ (10 โครงการ, 12.82 ล้านบาท) อาจไม่เพียงพอต่อการรับมือภัยพิบัติอย่างมีประสิทธิภาพ.ภัยคุกคาม: ความผันผวนของสภาพภูมิอากาศเป็นภัยคุกคามที่อาจนำไปสู่อุทกภัยและภัยแล้ง.ผลกระทบ: การมีโครงการและงบประมาณจำกัดด้านการป้องกันสาธารณภัย อาจทำให้ประชาชนใน 19 หมู่บ้าน มีความเสี่ยงสูงต่อความเสียหายจากภัยธรรมชาติ ซึ่งส่งผลกระทบต่อชีวิต ทรัพย์สิน และภาคเกษตรกรรม.

(4) การพัฒนาด้านสิ่งแวดล้อม หลักการ: PESTEL

ผลวิเคราะห์: การเมือง: นโยบายและวิสัยทัศน์องค์กรสนับสนุนการพัฒนาด้านสิ่งแวดล้อม โดยเน้น “แหล่งน้ำอุดมสมบูรณ์”. เศรษฐกิจ: งบประมาณและโครงการด้านสิ่งแวดล้อมมีจำกัดมาก (6 โครงการ, 0.95 ล้านบาท) ซึ่งเป็นจุดอ่อนในการจัดการ. สิ่งแวดล้อม: มีแหล่งน้ำและป่าชุมชนที่สำคัญ และมีศักยภาพพัฒนาอ่างเก็บน้ำท่าขามเป็นแหล่งท่องเที่ยวเชิงนิเวศ. กฎหมาย: มีการดำเนินงานตามกฎหมายและมาตรฐานด้านการจัดการน้ำเสียและขยะ. ผลกระทบ: งบประมาณที่จำกัดด้านสิ่งแวดล้อม (0.95 ล้านบาท สำหรับ 6 โครงการ) อาจทำให้การจัดการขยะ น้ำเสีย และการอนุรักษ์ป่าชุมชนใน 19 หมู่บ้าน ไม่เป็นไปตามเป้าหมาย ส่งผลกระทบต่อคุณภาพสิ่งแวดล้อมและสุขภาวะของประชาชนในระยะยาว.

(5) การบริหารจัดการและเสริมสร้างความเข้มแข็งของชุมชน หลักการ: PDCA

ผลวิเคราะห์: Plan (วางแผน): มีแผนพัฒนาท้องถิ่นระยะยาว พ.ศ. 2571-2575 ครอบคลุม 6 ประเด็นการพัฒนา พร้อม 200 โครงการ โดยมี 6 โครงการด้านการบริหารจัดการ (2.00 ล้านบาท). ผลกระทบ: การขาดข้อมูลเชิงลึกเกี่ยวกับปัญหาชุมชนและการดำเนินงาน ตรวจสอบ และปรับปรุงอย่างเป็นระบบ อาจส่งผลให้การบริหารจัดการและเสริมสร้างความเข้มแข็งของชุมชนไม่สามารถตอบสนองความต้องการที่แท้จริงของประชาชนใน 19 หมู่บ้านได้อย่างมีประสิทธิภาพ.

(6) การพัฒนาด้านคุณภาพชีวิต หลักการ: SWOT

ผลวิเคราะห์: จุดแข็ง: มีหน่วยงานสาธารณสุขหลักคือ รพ.สต.นาหนองทุ่ม และมีการดำเนินโครงการดูแลผู้สูงอายุที่มีภาวะพึ่งพิง (8.35 ล้านบาท) และโครงการสนับสนุนอาหารกลางวันสำหรับโรงเรียน (8.50 ล้านบาท). โอกาส: โครงการสนับสนุนอาหารกลางวันเป็นโอกาสในการขยายความร่วมมือเพื่อพัฒนาเยาวชน.

ภัยคุกคาม: ปัญหาเสถียรภาพยังคงเป็นภัยคุกคามต่อความปลอดภัยในชีวิตและทรัพย์สิน รวมถึงการพัฒนาคุณภาพชีวิตและสังคมของชุมชน. ผลกระทบ: ปัญหาเสถียรภาพเป็นภัยคุกคามสำคัญที่อาจส่งผลกระทบต่อความปลอดภัยและคุณภาพชีวิตของประชาชนใน 19 หมู่บ้าน รวมถึงบั่นทอนศักยภาพในการพัฒนาสังคมโดยรวม.

ตาราง 2.6 การวิเคราะห์ปัจจัยและสถานการณ์การเปลี่ยนแปลงรายประเด็น

ลำดับ	ประเด็นการพัฒนาท้องถิ่น	หลักการวิเคราะห์	ผลการวิเคราะห์	ผลกระทบ
1	การพัฒนาโครงสร้างพื้นฐาน	SWOT	จุดแข็ง: อบต.นาหนองทุ่มจัดสรรงบประมาณสูงสุดให้กับการพัฒนาโครงสร้างพื้นฐาน 179.35 ล้านบาท ใน 111 โครงการ และมีโครงการขยายไฟฟ้าและประปาที่สำคัญ. โอกาส: การมีระบบการคมนาคมทางบกที่ดีและแหล่งน้ำหลากหลายเป็นโอกาสในการต่อยอดพัฒนาโครงสร้างพื้นฐาน. ภัยคุกคาม: การพึ่งพาระบบไฟฟ้าจากหน่วยงานภายนอกอาจมีความเสี่ยงด้านความมั่นคงทางพลังงาน.	การพัฒนาโครงสร้างพื้นฐานที่อาจไม่เพียงพอหรือมีปัญหาด้านพลังงาน อาจส่งผลกระทบต่อการเดินทาง การเข้าถึงบริการขั้นพื้นฐาน และความมั่นคงทางเศรษฐกิจของประชาชนใน 19 หมู่บ้าน.
2	การพัฒนาด้านเศรษฐกิจ	PESTEL	การเมือง: แผนพัฒนาท้องถิ่นและวิสัยทัศน์ “แหล่งน้ำอุดมสมบูรณ์ คุณภาพชีวิตดี ถิ่นหน้า สันค่อมอยู่ดีมีสุข” สนับสนุนการพัฒนาเศรษฐกิจ. เศรษฐกิจ: ภาคเกษตรเป็นรากฐาน, มีโอกาสเพิ่มรายได้จากการบริหารจัดการที่ดี. แต่มีงบประมาณและโครงการด้านเศรษฐกิจจำกัด (14 โครงการ, 14.96 ล้านบาท) และไม่มีโรงงานอุตสาหกรรม. สังคม: มีกำลังแรงงานหลากหลายและภูมิปัญญาท้องถิ่นที่สามารถต่อยอดการท่องเที่ยวเชิงวัฒนธรรม. สิ่งแวดล้อม: งบประมาณสิ่งแวดล้อมจำกัดอาจกระทบการพัฒนาเศรษฐกิจในระยะยาว แต่มีศักยภาพพัฒนาป่าชุมชนเป็นแหล่งท่องเที่ยวเชิงนิเวศ	การจัดสรรงบประมาณที่จำกัดด้านเศรษฐกิจและขาดข้อมูลเทคโนโลยีที่ชัดเจน อาจ ส่งผลให้ภาคเกษตรและกลุ่มอาชีพใน 19 หมู่บ้าน ไม่สามารถสร้างมูลค่าเพิ่มและรายได้ที่ยั่งยืนได้อย่างเต็มศักยภาพ.
3	การป้องกันและบรรเทาสาธารณภัย	SWOT	จุดแข็ง: อบต.นาหนองทุ่มมีงานป้องกันและบรรเทาสาธารณภัยที่รับผิดชอบในการดำเนินการ. จุดอ่อน: การจัดสรรงบประมาณและโครงการ (10 โครงการ, 12.82 ล้านบาท) อาจไม่เพียงพอต่อการรับมือภัยพิบัติอย่างมีประสิทธิภาพ. ภัยคุกคาม: ความผันผวนของสภาพภูมิอากาศเป็นภัยคุกคามที่อาจนำไปสู่ทุกภัยและภัยแล้ง.	การมีโครงการและงบประมาณจำกัดด้านการป้องกันสาธารณภัย อาจทำให้ประชาชนใน 19 หมู่บ้าน มีความเสี่ยงสูงต่อความเสียหายจากภัยธรรมชาติ ซึ่งส่งผลกระทบต่อชีวิต ทรัพย์สิน และภาคเกษตรกรรม

ลำดับ	ประเด็นการพัฒนาท้องถิ่น	หลักการวิเคราะห์	ผลการวิเคราะห์	ผลกระทบ
4	การพัฒนาด้านสิ่งแวดล้อม	PESTEL	การเมือง: นโยบายและวิสัยทัศน์องค์กรสนับสนุนการพัฒนาสิ่งแวดล้อม โดยเน้น “แหล่งน้ำอุดมสมบูรณ์”. เศรษฐกิจ: งบประมาณและโครงการด้านสิ่งแวดล้อมมีจำกัดมาก (6 โครงการ, 0.95 ล้านบาท) ซึ่งเป็นจุดอ่อนในการจัดการ. สิ่งแวดล้อม: มีแหล่งน้ำและป่าชุมชนที่สำคัญ และมีศักยภาพพัฒนาอ่างเก็บน้ำท่าขามเป็นแหล่งท่องเที่ยวเชิงนิเวศ. กฎหมาย: มีการดำเนินงานตามกฎหมายและมาตรฐานด้านการจัดการน้ำเสียและขยะ	งบประมาณที่จำกัดด้านสิ่งแวดล้อม (0.95 ล้านบาท สำหรับ 6 โครงการ) อาจทำให้การจัดการขยะ น้ำเสีย และการอนุรักษ์ป่าชุมชนใน 19 หมู่บ้าน ไม่เป็นไปตามเป้าหมาย ส่งผลกระทบต่อคุณภาพสิ่งแวดล้อมและสุขภาพของประชาชนในระยะยาว
5	การบริหารจัดการและเสริมสร้างความเข้มแข็งของชุมชน	PDCA	Plan (วางแผน): มีแผนพัฒนาท้องถิ่นระยะยาว พ.ศ. 2571-2575 ครอบคลุม 6 ประเด็นการพัฒนา พร้อม 200 โครงการ โดยมี 6 โครงการด้านการบริหารจัดการ (2.00 ล้านบาท)	การขาดข้อมูลเชิงลึกเกี่ยวกับปัญหาชุมชนและการดำเนินงาน ตรวจสอบ และปรับปรุงอย่างเป็นระบบ อาจส่งผลให้การบริหารจัดการและเสริมสร้างความเข้มแข็งของชุมชนไม่สามารถตอบสนองความต้องการที่แท้จริงของประชาชนใน 19 หมู่บ้านได้อย่างมีประสิทธิภาพ.
6	การพัฒนาด้านคุณภาพชีวิต	SWOT	จุดแข็ง: มีหน่วยงานสาธารณสุขหลักคือ รพ.สต.นาหนองทุ่ม และมีการดำเนินโครงการดูแลผู้สูงอายุที่มีภาวะพึ่งพิง (8.35 ล้านบาท) และโครงการสนับสนุนอาหารกลางวันสำหรับโรงเรียน (8.50 ล้านบาท). โอกาส: โครงการสนับสนุนอาหารกลางวันเป็นโอกาสในการขยายความร่วมมือเพื่อพัฒนาเยาวชน. ภัยคุกคาม: ปัญหาเสพติดยังคงเป็นภัยคุกคามต่อความปลอดภัยในชีวิตและทรัพย์สิน รวมถึงการพัฒนาคุณภาพชีวิตและสังคมของชุมชน	ปัญหาเสพติดเป็นภัยคุกคามสำคัญที่อาจส่งผลกระทบต่อความปลอดภัยและคุณภาพชีวิตของประชาชนใน 19 หมู่บ้าน รวมถึงบั่นทอนศักยภาพในการพัฒนาสังคมโดยรวม

ข้อ 2.7 สรุปภาพรวมประเด็นการพัฒนาท้องถิ่น

(1) การพัฒนาโครงสร้างพื้นฐาน

จุดมุ่งหมาย: เพื่อการพัฒนาาระบบโครงสร้างพื้นฐาน ระบบสาธารณสุขปโภค-สาธารณสุขูปการ

ความคาดหวัง: มีเส้นทางคมนาคมและสาธารณสุขูปโภคที่ได้มาตรฐาน

หน่วยงาน: กองช่าง ,กองการศึกษาศาสนาและวัฒนธรรม

(2) การพัฒนาด้านเศรษฐกิจ

จุดมุ่งหมาย: เพื่อส่งเสริมอาชีพ ท่องเที่ยว เกษตร

ความคาดหวัง: ประชาชนมีอาชีพและมีรายได้พอเพียง

หน่วยงาน: สำนักปลัด อบต.

(3) การป้องกันและบรรเทาสาธารณภัย

จุดมุ่งหมาย: เพื่อป้องกันอุทกภัย ภัยแล้ง ไฟป่า

ความคาดหวัง: ประชาชนมีความเข้มแข็งอย่างยั่งยืนและมีคุณภาพชีวิตที่ดี

หน่วยงาน: สำนักปลัด อบต.

(4) การพัฒนาด้านสิ่งแวดล้อม

จุดมุ่งหมาย: เพื่อลดขยะ น้ำเสีย อนุรักษ์ป่าชุมชน อนุรักษ์ทรัพยากรธรรมชาติและสิ่งแวดล้อมการปลูกป่า การอนุรักษ์แหล่งน้ำ การลดมลพิษ การจัดการขยะ การรักษาสีงแวดล้อมและทรัพยากรธรรมชาติ บริหารจัดการขยะและน้ำเสียการจัดการขยะมูลฝอย การบำบัดน้ำเสีย การรักษาสีงแวดล้อม การลดมลพิษการพัฒนาชุมชนให้น่าอยู่และยั่งยืนส่งเสริมการเกษตร

ความคาดหวัง: มีการกำจัดมูลฝอย สิ่งปฏิกูล และน้ำเสีย อนุรักษ์ทรัพยากรธรรมชาติและสิ่งแวดล้อม

หน่วยงาน: สำนักปลัด อบต.

(5) การบริหารจัดการและเสริมสร้างความเข้มแข็งของชุมชน

จุดมุ่งหมาย: เพื่อการบริหารจัดการและเสริมสร้างความเข้มแข็งของชุมชนธรรมาภิบาล

ความคาดหวัง: มีการบริหารจัดการบ้านเมืองมีประสิทธิภาพ

หน่วยงาน: สำนักปลัด อบต., กองคลัง

(6) การพัฒนาด้านคุณภาพชีวิต

จุดมุ่งหมาย: เพื่อส่งเสริมกลุ่มอาชีพ สร้างรายได้และพัฒนาอาชีพประชาชน ฝึกอาชีพ เพิ่มศักยภาพทางเศรษฐกิจของชุมชน ดูแลผู้สูงอายุ ผู้พิการ และผู้ด้อยโอกาส ส่งเสริมด้านสาธารณสุขสร้างโอกาสและความเสมอภาคทางสังคม พัฒนาและเสริมสร้างศักยภาพ ทรัพยากรมนุษย์ด้านสุขภาพ และคุณภาพชีวิตส่งเสริมด้านการศึกษา ส่งเสริมกีฬาและนันทนาการ พัฒนาสุขภาพประชาชน รณรงค์การออกกำลังกาย กีฬาเยาวชน กีฬาหน่วยงาน จัดกิจกรรมนันทนาการ และ การมีคุณภาพชีวิตที่ดีขึ้น ส่งเสริมศาสนาและวัฒนธรรมท้องถิ่นการปลูกฝังคุณธรรม การอนุรักษ์วัฒนธรรมประเพณี ศาสนาและจริยธรรมและสร้างค่านิยมที่ดีต่อสังคม

ความคาดหวัง: มีความรู้จิตสำนึกและเห็นคุณค่าในการอนุรักษ์ขนบธรรมเนียมประเพณีอันดีงามของท้องถิ่น และความสามัคคี

หน่วยงาน: สำนักปลัด อบต. ,กองการศึกษา ศาสนา และวัฒนธรรม

ตาราง 2.7 สรุปภาพรวมประเด็นการพัฒนาท้องถิ่น

ลำดับ	ประเด็นการพัฒนาท้องถิ่น	จุดมุ่งหมาย (Goals)	ความคาดหวัง (Expect)	หน่วยงานรับผิดชอบ
1	การพัฒนาโครงสร้างพื้นฐาน	เพื่อการพัฒนาาระบบโครงสร้างพื้นฐาน ระบบสาธารณสุข-โภชนาการ	มีเส้นทางคมนาคมและสาธารณสุขที่ได้มาตรฐาน	กองช่าง กองการศึกษา ฯ
2	การพัฒนาด้านเศรษฐกิจ	เพื่อส่งเสริมอาชีพ ท้องเที่ยว เกษตร	ประชาชนมีอาชีพและมีรายได้พอเพียง	สำนักปลัด อบต.

ลำดับ	ประเด็นการ พัฒนาท้องถิ่น	จุดมุ่งหมาย (Goals)	ความคาดหวัง (Expect)	หน่วยงาน รับผิดชอบ
3	การป้องกันและ บรรเทาสาธารณ ภัย	เพื่อป้องกันอุทกภัย ภัยแล้ง ไฟป่า	ประชาชนมีความเข้มแข็งอย่าง ยั่งยืนและมีคุณภาพชีวิตที่ดี	สำนักปลัด อบต.
4	การพัฒนาด้าน สิ่งแวดล้อม	เพื่อลดขยะ น้ำเสีย อนุรักษ์ป่าชุมชน อนุรักษ์ทรัพยากรธรรมชาติและสิ่งแวดล้อมการปลูกป่า การอนุรักษ์แหล่งน้ำ การลดมลพิษ การจัดการขยะ การรักษาสิ่งแวดล้อมและทรัพยากรธรรมชาติ บริหารจัดการขยะและน้ำเสียการจัดการขยะมูลฝอย การบำบัดน้ำเสีย การรักษาสิ่งแวดล้อม การลดมลพิษการพัฒนาชุมชนให้น่าอยู่และยั่งยืนส่งเสริมการเกษตร	มีการกำจัดมูลฝอย สิ่งปฏิกูล และ น้ำเสีย อนุรักษ์ ทรัพยากรธรรมชาติและ สิ่งแวดล้อม	สำนักปลัด อบต.
5	การบริหารจัดการ และเสริมสร้าง ความเข้มแข็งของ ชุมชน	เพื่อการบริหารจัดการและเสริมสร้างความเข้มแข็งของชุมชนธรรมาภิบาล	มีการบริหารจัดการบ้านเมืองมี ประสิทธิภาพ	สำนักปลัด อบต. กองคลัง
6	การพัฒนาด้าน คุณภาพชีวิต	เพื่อส่งเสริมกลุ่มอาชีพ สร้างรายได้และพัฒนาอาชีพประชาชน ฝึกอาชีพ เพิ่มศักยภาพทางเศรษฐกิจของชุมชน ดูแลผู้สูงอายุ ผู้พิการ และผู้ด้อยโอกาส ส่งเสริมด้านสาธารณสุขสร้างโอกาสและความเสมอภาคทางสังคม พัฒนาและเสริมสร้างศักยภาพ ทรัพยากรมนุษย์ด้านสุขภาพและคุณภาพชีวิตส่งเสริมด้านการศึกษา ส่งเสริมกีฬาและนันทนาการ พัฒนาสุขภาพประชาชน รณรงค์การออกกำลังกาย กีฬาเยาวชน กีฬาหน่วยงาน จัดกิจกรรมนันทนาการ และการมีคุณภาพชีวิตที่ดีขึ้น ส่งเสริมศาสนาและวัฒนธรรมท้องถิ่นการปลูกฝังคุณธรรม การอนุรักษ์วัฒนธรรมประเพณี ศาสนาและจริยธรรมและสร้างค่านิยมที่ดีต่อสังคม	มีความรู้จิตสำนึกและเห็นคุณค่า ในการอนุรักษ์ขนบธรรมเนียม ประเพณีอันดีงามของท้องถิ่น และความสามัคคี	สำนักปลัด อบต. กองการศึกษา ศาสนา และ วัฒนธรรม

ส่วนที่ 3
การนำแผนสู่การปฏิบัติ

ข้อ 3.1 สรุปภาพรวมของโครงการพัฒนาท้องถิ่น

ตารางที่ 1 ความสัมพันธ์ระหว่างประเด็นการพัฒนาท้องถิ่นกับแผนระดับต่างๆ และจำนวนโครงการ

ลำดับ	ประเด็นการพัฒนาท้องถิ่น (อปต.นาหนองทุ่ม)	ประเด็นการพัฒนาท้องถิ่นของ อปท.ในระดับจังหวัด	ประเด็นการพัฒนาจังหวัด	เป้าหมายการพัฒนาที่ยั่งยืน (SDGs)	แผนพัฒนาฯ ฉบับที่ 13	ยุทธศาสตร์ชาติ 20 ปี	จำนวนโครงการ
1	ประเด็นที่ 1 การพัฒนาโครงสร้างพื้นฐาน	-	-	SDG 9 โครงสร้างพื้นฐาน นวัตกรรม	หมวดหมู่ 3 ฐานผลิตยานยนต์ไฟฟ้า (EV) หมวดหมู่ 5 ประตุการค้าและโลจิสติกส์ หมวดหมู่ 6 อิเล็กทรอนิกส์อัจฉริยะ หมวดหมู่ 7 SMEs เข้มแข็ง หมวดหมู่ 8 เมืองอัจฉริยะ นำอยู่ปลอดภัย	ด้านที่ 2 การสร้างความสามารถในการแข่งขัน	170
2	ประเด็นที่ 2 การพัฒนาด้านเศรษฐกิจ	-	-	SDG 8 งานที่มีคุณค่าและเศรษฐกิจ	หมวดหมู่ 1 เกษตรและเกษตรแปรรูปมูลค่าสูง หมวดหมู่ 2 ท่องเที่ยวคุณค่าและยั่งยืน หมวดหมู่ 5 ประตุการค้าและโลจิสติกส์ หมวดหมู่ 7 SMEs เข้มแข็ง	ด้านที่ 2 การสร้างความสามารถในการแข่งขัน	11

ลำดับ	ประเด็นการพัฒนา ท้องถิ่น (อบต.นา หนองทุ่ม)	ประเด็นการ พัฒนาท้องถิ่น ของ อบท.ใน ระดับจังหวัด	ประเด็น การพัฒนา จังหวัด	เป้าหมายการ พัฒนา ที่ ยั่งยืน (SDGs)	แผนพัฒนาฯ ฉบับที่ 13	ยุทธศาสตร์ชาติ 20 ปี	จำนวน โครงการ
3	ประเด็นที่ 3 การ ป้องกันและบรรเทา สาธารณภัย	-	-	SDG 11 เมือง และถิ่นฐาน ยั่งยืน	หมวดหมู่ 2 ท้องเที่ยวคุณค่าและยั่งยืน หมวดหมู่ 8 เมืองอัจฉริยะ นวัตกรรม ปลอดภัย หมวดหมู่ 11 ลด ความเสี่ยงภัยธรรมชาติ	-	12
4	ประเด็นที่ 4 การ พัฒนาด้าน สิ่งแวดล้อม	-	-	SDG 15 ระบบนิเวศ ทางบก	หมวดหมู่ 10 เศรษฐกิจหมุนเวียน คาร์บอนต่ำ	ด้านที่ 5 การสร้างการ เติบโตบนคุณภาพชีวิต ที่เป็นมิตรต่อ สิ่งแวดล้อม	8
5	ประเด็นที่ 5 การ บริหารจัดการและ เสริมสร้างความ เข้มแข็งของชุมชน	-	-	SDG 11 เมือง และถิ่นฐาน ยั่งยืน	หมวดหมู่ 2 ท้องเที่ยวคุณค่าและยั่งยืน หมวดหมู่ 8 เมืองอัจฉริยะ นวัตกรรม ปลอดภัย หมวดหมู่ 11 ลด ความเสี่ยงภัยธรรมชาติ	-	10
6	ประเด็นที่ 6 การ พัฒนาด้านคุณภาพ ชีวิต	-	-	SDG 11 เมือง และถิ่นฐาน ยั่งยืน	หมวดหมู่ 2 ท้องเที่ยวคุณค่าและยั่งยืน หมวดหมู่ 8 เมืองอัจฉริยะ นวัตกรรม ปลอดภัย หมวดหมู่ 11 ลด ความเสี่ยงภัยธรรมชาติ	-	42
-	รวมทั้งสิ้น	-	-	-	-	-	253

ข้อ 3.2 บัญชีสรุปโครงการพัฒนาท้องถิ่น (แบบ ผ.01)

ประเด็นการพัฒนาท้องถิ่น	ปี 2571		ปี 2572		ปี 2573		ปี 2574		ปี 2575		รวม	
	จำนวน	งบ (บาท)	จำนวน	งบ (บาท)	จำนวน	งบ (บาท)	จำนวน	งบ (บาท)	จำนวน	งบ (บาท)	โครงการ	งบ (บาท)
1. การพัฒนาโครงสร้างพื้นฐาน	170	141,328,500	174	143,246,500	176	149,881,500	174	142,208,500	180	144,155,500	874	720,820,500
2. การพัฒนาด้านเศรษฐกิจ	11	580,000	11	580,000	14	4,600,000	14	4,600,000	14	4,600,000	64	14,960,000
3. การป้องกันและบรรเทาสาธารณภัย	12	2,654,000	12	2,654,000	12	2,654,000	12	2,654,000	12	2,654,000	60	13,270,000
4. การพัฒนาด้านสิ่งแวดล้อม	8	290,000	8	290,000	8	290,000	8	290,000	8	290,000	40	1,450,000
5. การบริหารจัดการและเสริมสร้างความเข้มแข็งของชุมชน	10	2,250,000	10	2,250,000	10	2,250,000	10	2,250,000	10	2,250,000	50	11,250,000
6. การพัฒนาด้านคุณภาพชีวิต	42	6,892,720	42	6,892,720	42	6,892,720	42	6,892,720	42	6,892,720	210	34,463,600
รวมทั้งสิ้น	253	153,995,220	257	155,913,220	262	163,914,220	260	158,895,220	266	160,842,220	1,298	793,560,100

หมายเหตุ: แบบ ผ.01 บัญชีสรุปโครงการพัฒนาท้องถิ่น จัดทำตามรูปแบบที่กำหนดในหนังสือกระทรวงมหาดไทย ด่วนที่สุด ที่ มท 0810.3/ว 10594

แผนพัฒนาท้องถิ่น (พ.ศ. 2571-2575)

ส่วนที่ 3

การนำแผนไปสู่การปฏิบัติ

ข้อ 3.2 บัญชีรายละเอียดโครงการพัฒนาท้องถิ่น (แบบ ผ.02)

ตารางที่ 1 1. ประเด็นการพัฒนาท้องถิ่น: การพัฒนาโครงสร้างพื้นฐาน

ที่	โครงการ	วัตถุประสงค์	เป้าหมาย (ผลผลิตของ โครงการ)	2571 (บาท)	2572 (บาท)	2573 (บาท)	2574 (บาท)	2575 (บาท)	ผลที่คาดว่าจะ ได้รับ	หน่วยงาน รับผิดชอบ หลัก
1	โครงการก่อสร้างถนนคอนกรีตเสริมเหล็ก สายบ้านนายคำเจียง แสนรัตน์ หมู่ที่ 1 บ้านโคกงาม	1. เพื่ออำนวยความสะดวกในการคมนาคมและขนส่งสินค้าทางการเกษตรของประชาชนในพื้นที่ 2. เพื่อยกระดับคุณภาพชีวิตและสุขอนามัยของประชาชนโดยลดมลภาวะฝุ่นละออง	ก่อสร้างถนนคอนกรีตเสริมเหล็ก ขนาดกว้าง 3 เมตร ยาว 40 เมตร หนา 0.15 เมตร หรือมีพื้นที่เทคอนกรีตไม่น้อยกว่า 120 ตร.ม.	90,000	90,000	90,000	90,000	90,000	1. ทำให้ประชาชนในพื้นที่สามารถคมนาคมและขนส่งสินค้าได้อย่างสะดวกและปลอดภัย 2. ทำให้คุณภาพชีวิตและสุขอนามัยของประชาชนดีขึ้นจากการลดมลภาวะฝุ่นละออง	กองช่าง

ที่	โครงการ	วัตถุประสงค์	เป้าหมาย (ผลผลิตของ โครงการ)	2571 (บาท)	2572 (บาท)	2573 (บาท)	2574 (บาท)	2575 (บาท)	ผลที่คาดว่าจะ ได้รับ	หน่วยงาน รับผิดชอบ หลัก
2	โครงการก่อสร้างถนนคอนกรีตเสริมเหล็ก สายแยกถนนแก่งคร้อ,นาแก ที่นางายาใจเนียมพา หมู่ที่ 1 บ้านโคกงาม (One Plan) (เกินศักยภาพ)	1. เพื่ออำนวยความสะดวกในการคมนาคมและขนส่งสินค้าทางการเกษตรของประชาชนในพื้นที่ 2. เพื่อยกระดับคุณภาพชีวิตและสุขอนามัยของประชาชนโดยลดมลภาวะฝุ่นละออง	ก่อสร้างถนนคอนกรีตเสริมเหล็ก ขนาดกว้าง 4 เมตร ยาว 500 เมตร หนา 0.15 เมตร หรือมีพื้นที่เทคอนกรีตไม่น้อยกว่า 2,000 ตร.ม.	1,476,000	1,476,000	1,476,000	1,476,000	1,476,000	1. ทำให้ประชาชนในพื้นที่สามารถคมนาคมและขนส่งสินค้าได้อย่างสะดวกและปลอดภัย 2. ทำให้คุณภาพชีวิตและสุขอนามัยของประชาชนดีขึ้นจากการลดมลภาวะฝุ่นละออง	กองช่าง

ที่	โครงการ	วัตถุประสงค์	เป้าหมาย (ผลผลิตของ โครงการ)	2571 (บาท)	2572 (บาท)	2573 (บาท)	2574 (บาท)	2575 (บาท)	ผลที่คาดว่าจะ ได้รับ	หน่วยงาน รับผิดชอบ หลัก
3	โครงการก่อสร้าง ถนนคอนกรีตเสริม เหล็ก สายแยก แก้งคร้อ,นาแก-ที่ นางนารัตริ หมู่- ประเสริฐ หมู่ที่ 1 บ้านโคกงาม (One Plan) (เกินศักยภาพ)	1. เพื่ออำนวยความสะดวกในการ คมนาคมและขนส่ง สินค้าทางการ เกษตรของ ประชาชนในพื้นที่ 2. เพื่อยกระดับ คุณภาพชีวิตและ สุขอนามัยของ ประชาชนโดยลด มลภาวะฝุ่นละออง	ก่อสร้างถนน คอนกรีตเสริม เหล็ก ขนาด กว้าง 4 เมตร ยาว 600 เมตร หนา 0.15 เมตร หรือมี พื้นที่เทคอน กรีตไม่น้อยกว่า 2,400 ตร.ม.	1,770,000	1,770,000	1,770,000	1,770,000	1,770,000	1. ทำให้ประชาชน ในพื้นที่สามารถ คมนาคมและขนส่ง สินค้าได้อย่าง สะดวกและ ปลอดภัย 2. ทำให้คุณภาพ ชีวิตและสุขอนามัย ของประชาชนดีขึ้น จากการลดมลภาวะ ฝุ่นละออง	กองช่าง

ที่	โครงการ	วัตถุประสงค์	เป้าหมาย (ผลผลิตของ โครงการ)	2571 (บาท)	2572 (บาท)	2573 (บาท)	2574 (บาท)	2575 (บาท)	ผลที่คาดว่าจะ ได้รับ	หน่วยงาน รับผิดชอบ หลัก
4	โครงการก่อสร้าง ถนนคอนกรีตเสริม เหล็ก รหัสทาง หลวงท้องถิ่น ชย.ถ 72-020 สายสระ โสภา - ที่นา นายกาลี เกตุตาก แดด หมู่ที่ 1 บ้าน โคกงาม (One Plan) (เกินศักยภาพ)	1. เพื่ออำนวยความสะดวกในการ คมนาคมและขนส่ง สินค้าทางการ เกษตรของ ประชาชนในพื้นที่ 2. เพื่อยกระดับ คุณภาพชีวิตและ สุขอนามัยของ ประชาชนโดยลด มลภาวะฝุ่นละออง	ก่อสร้างถนน คอนกรีตเสริม เหล็ก ขนาด กว้าง 4 เมตร ยาว 500 เมตร หนา 0.15 เมตร หรือมี พื้นที่เทคอน กรีตไม่น้อยกว่า ร 2,000 ตร.ม.	1,476,000	1,476,000	1,476,000	1,476,000	1,476,000	1. ทำให้ประชาชน ในพื้นที่สามารถ คมนาคมและขนส่ง สินค้าได้อย่าง สะดวกและ ปลอดภัย 2. ทำให้คุณภาพ ชีวิตและสุขอนามัย ของประชาชนดีขึ้น จากการลดมลภาวะ ฝุ่นละออง	กองช่าง

ที่	โครงการ	วัตถุประสงค์	เป้าหมาย (ผลผลิตของ โครงการ)	2571 (บาท)	2572 (บาท)	2573 (บาท)	2574 (บาท)	2575 (บาท)	ผลที่คาดว่าจะ ได้รับ	หน่วยงาน รับผิดชอบ หลัก
5	โครงการก่อสร้างถนนคอนกรีตเสริมเหล็กสายจากที่นา นางยีนยงค์ เกตุ ตากแดด - ที่นา นายศิลา พนิกร หมู่ที่ 1 บ้าน โคกงาม	1. เพื่ออำนวยความสะดวกในการคมนาคมและขนส่งสินค้าทางการเกษตรของประชาชนในพื้นที่ 2. เพื่อยกระดับคุณภาพชีวิตและสุขอนามัยของประชาชนโดยลดมลภาวะฝุ่นละออง	ก่อสร้างถนนคอนกรีตเสริมเหล็ก ขนาดกว้าง 4 เมตร ยาว 200 เมตร หนา 0.15 เมตร หรือมีพื้นที่เทคอนกรีตไม่น้อยกว่า 800 ตร.ม.	590,000	590,000	590,000	590,000	590,000	1. ทำให้ประชาชนในพื้นที่สามารถคมนาคมและขนส่งสินค้าได้อย่างสะดวกและปลอดภัย 2. ทำให้คุณภาพชีวิตและสุขอนามัยของประชาชนดีขึ้นจากการลดมลภาวะฝุ่นละออง	กองช่าง

ที่	โครงการ	วัตถุประสงค์	เป้าหมาย (ผลผลิตของ โครงการ)	2571 (บาท)	2572 (บาท)	2573 (บาท)	2574 (บาท)	2575 (บาท)	ผลที่คาดว่าจะ ได้รับ	หน่วยงาน รับผิดชอบ หลัก
6	โครงการก่อสร้างถนนคอนกรีตเสริมเหล็กสายจากหลังวัดชุมศิลา-ที่นา นายชัยยา นอก-ตะแบก หมู่ที่ 1 บ้านโคกงาม	1. เพื่ออำนวยความสะดวกในการคมนาคมและขนส่งสินค้าทางการเกษตรของประชาชนในพื้นที่ 2. เพื่อยกระดับคุณภาพชีวิตและสุขอนามัยของประชาชนโดยลดมลภาวะฝุ่นละออง	ก่อสร้างถนนคอนกรีตเสริมเหล็ก ขนาดกว้าง 4 เมตร ยาว 200 เมตร หนา 0.15 เมตร หรือมีพื้นที่เทคอนกรีตไม่น้อยกว่า 800 ตร.ม.	590,000	590,000	590,000	590,000	590,000	1. ทำให้ประชาชนในพื้นที่สามารถคมนาคมและขนส่งสินค้าได้อย่างสะดวกและปลอดภัย 2. ทำให้คุณภาพชีวิตและสุขอนามัยของประชาชนดีขึ้นจากการลดมลภาวะฝุ่นละออง	กองช่าง

ที่	โครงการ	วัตถุประสงค์	เป้าหมาย (ผลผลิตของ โครงการ)	2571 (บาท)	2572 (บาท)	2573 (บาท)	2574 (บาท)	2575 (บาท)	ผลที่คาดว่าจะ ได้รับ	หน่วยงาน รับผิดชอบ หลัก
7	โครงการก่อสร้าง ถนนคอนกรีตเสริม เหล็กสาย รหัสทาง หลวงท้องถิ่น ชย.ถ 72-025 หลังโรง เรียนบ้านหนอง รวก หมู่ที่ 2 บ้านหนองรวก	1. เพื่ออำนวยความสะดวกในการ คมนาคมและขนส่ง สินค้าทางการ เกษตรของ ประชาชนในพื้นที่ 2. เพื่อยกระดับ คุณภาพชีวิตและ สุขอนามัยของ ประชาชนโดยลด มลภาวะฝุ่นละออง	ก่อสร้างถนน คอนกรีตเสริม เหล็ก ขนาด กว้าง 5 เมตร ยาว 200 เมตร หนา 0.15 เมตร หรือมี พื้นที่เทคอน กรีตไม่น้อยกว่า 1,000 ตร.ม.	738,000	738,000	738,000	738,000	738,000	1. ทำให้ประชาชน ในพื้นที่สามารถ คมนาคมและขนส่ง สินค้าได้อย่าง สะดวกและ ปลอดภัย 2. ทำให้คุณภาพ ชีวิตและสุขอนามัย ของประชาชนดีขึ้น จากการลดมลภาวะ ฝุ่นละออง	กองช่าง

ที่	โครงการ	วัตถุประสงค์	เป้าหมาย (ผลผลิตของ โครงการ)	2571 (บาท)	2572 (บาท)	2573 (บาท)	2574 (บาท)	2575 (บาท)	ผลที่คาดว่าจะ ได้รับ	หน่วยงาน รับผิดชอบ หลัก
8	โครงการก่อสร้าง ถนนคอนกรีตเสริม เหล็กสายแยกโนน ส้มโฮง-ห้วยอีต่าน ถึงบ้านนางสุบรร กัณหารัตน์ หมู่ที่ 3 บ้านนาหนองพุ่ม	1. เพื่ออำนวยความสะดวกในการ คมนาคมและขนส่ง สินค้าทางการ เกษตรของ ประชาชนในพื้นที่ 2. เพื่อยกระดับ คุณภาพชีวิตและ สุขอนามัยของ ประชาชนโดยลด มลภาวะฝุ่นละออง	ก่อสร้างถนน คอนกรีตเสริม เหล็ก ขนาด กว้าง 3 เมตร ยาว 40 เมตร หนา 0.15 เมตร หรือมี พื้นที่เทคอน กรีตไม่น้อยกว่า 120 ตร.ม.	90,000	90,000	90,000	90,000	90,000	1. ทำให้ประชาชน ในพื้นที่สามารถ คมนาคมและขนส่ง สินค้าได้อย่าง สะดวกและ ปลอดภัย 2. ทำให้คุณภาพ ชีวิตและสุขอนามัย ของประชาชนดีขึ้น จากการลดมลภาวะ ฝุ่นละออง	กองช่าง

ที่	โครงการ	วัตถุประสงค์	เป้าหมาย (ผลผลิตของ โครงการ)	2571 (บาท)	2572 (บาท)	2573 (บาท)	2574 (บาท)	2575 (บาท)	ผลที่คาดว่าจะ ได้รับ	หน่วยงาน รับผิดชอบ หลัก
9	โครงการก่อสร้าง ถนนคอนกรีตเสริม เหล็ก รหัสทาง หลวงท้องถิ่น ชย.ถ 72-028 สายโนน ส้มโฮง-หนองรวก , ภูซั้วหัว หมู่ที่ 3 บ้านนาหนองพุ่ม (One Plan) (เกินศักยภาพ)	1. เพื่ออำนวยความสะดวกในการ คมนาคมและขนส่ง สินค้าทางการ เกษตรของ ประชาชนในพื้นที่ 2. เพื่อยกระดับ คุณภาพชีวิตและ สุขอนามัยของ ประชาชนโดยลด มลภาวะฝุ่นละออง	ก่อสร้างถนน คอนกรีตเสริม เหล็ก ขนาด กว้าง 4 เมตร ยาว 700 เมตร หนา 0.15 เมตร หรือมี พื้นที่เทคอน กรีตไม่น้อยกว่า 2,800 ตร.ม.	2,066,000	2,066,000	2,066,000	2,066,000	2,066,000	1. ทำให้ประชาชน ในพื้นที่สามารถ คมนาคมและขนส่ง สินค้าได้อย่าง สะดวกและ ปลอดภัย 2. ทำให้คุณภาพ ชีวิตและสุขอนามัย ของประชาชนดีขึ้น จากการลดมลภาวะ ฝุ่นละออง	กองช่าง

ที่	โครงการ	วัตถุประสงค์	เป้าหมาย (ผลผลิตของ โครงการ)	2571 (บาท)	2572 (บาท)	2573 (บาท)	2574 (บาท)	2575 (บาท)	ผลที่คาดว่าจะ ได้รับ	หน่วยงาน รับผิดชอบ หลัก
10	โครงการก่อสร้าง ถนนคอนกรีตเสริม เหล็ก ถนนสายสาม แยกโนนส้มโฮง- ห้วยอีต่าง เชื่อมลำ ห้วยใหญ่ บ้านนา หนองทุ่ม หมู่ที่ 3	1. เพื่ออำนวยความสะดวกในการ คมนาคมและขนส่ง สินค้าทางการ เกษตรของ ประชาชนในพื้นที่ 2. เพื่อยกระดับ คุณภาพชีวิตและ สุขอนามัยของ ประชาชนโดยลด มลภาวะฝุ่นละออง	ก่อสร้างถนน คอนกรีตเสริม เหล็ก ขนาด กว้าง 4 เมตร ยาว 120 เมตร หนา 0.15 เมตร หรือมี พื้นที่เทคอน กรีตไม่น้อยกว่า 480 ตร.ม.	354,000	354,000	354,000	354,000	354,000	1. ทำให้ประชาชน ในพื้นที่สามารถ คมนาคมและขนส่ง สินค้าได้อย่าง สะดวกและ ปลอดภัย 2. ทำให้คุณภาพ ชีวิตและสุขอนามัย ของประชาชนดีขึ้น จากการลดมลภาวะ ฝุ่นละออง	กองช่าง

ที่	โครงการ	วัตถุประสงค์	เป้าหมาย (ผลผลิตของ โครงการ)	2571 (บาท)	2572 (บาท)	2573 (บาท)	2574 (บาท)	2575 (บาท)	ผลที่คาดว่าจะ ได้รับ	หน่วยงาน รับผิดชอบ หลัก
11	โครงการก่อสร้าง ถนนคอนกรีตเสริม เหล็ก รหัสทาง หลวงท้องถิ่น ชย.ถ 72-027 ถนนสาย นาหนองทุ่ม-หนอง รวก,โคกกล่ำม บ้าน นาหนองทุ่ม หมู่ที่ 3 (One Plan) (เกินศักยภาพ)	1. เพื่ออำนวยความสะดวกในการ คมนาคมและขนส่ง สินค้าทางการ เกษตรของ ประชาชนในพื้นที่ 2. เพื่อยกระดับ คุณภาพชีวิตและ สุขอนามัยของ ประชาชนโดยลด มลภาวะฝุ่นละออง	ก่อสร้างถนน คอนกรีตเสริม เหล็ก ขนาด กว้าง 4 เมตร ยาว 800 เมตร หนา 0.15 เมตร หรือมี พื้นที่เทคอน กรีตไม่น้อยกว่า 3,200 ตร.ม.	2,360,000	2,360,000	2,360,000	2,360,000	2,360,000	1. ทำให้ประชาชน ในพื้นที่สามารถ คมนาคมและขนส่ง สินค้าได้อย่าง สะดวกและ ปลอดภัย 2. ทำให้คุณภาพ ชีวิตและสุขอนามัย ของประชาชนดีขึ้น จากการลดมลภาวะ ฝุ่นละออง	กองช่าง
12	โครงการก่อสร้าง ถนนคอนกรีตเสริม เหล็ก ซอยข้างบ้าน นางสัมฤทธิ์ หงษา แก้ว บ้านนาหนอง ทุ่ม หมู่ที่ 3	1. เพื่ออำนวยความสะดวกในการ คมนาคมและขนส่ง สินค้าทางการ เกษตรของ ประชาชนในพื้นที่ 2. เพื่อยกระดับ คุณภาพชีวิตและ	ก่อสร้างถนน คอนกรีตเสริม เหล็ก ขนาด กว้าง 3 เมตร ยาว 40 เมตร หนา 0.15 เมตร หรือมี พื้นที่เทคอน	90,000	90,000	90,000	90,000	90,000	1. ทำให้ประชาชน ในพื้นที่สามารถ คมนาคมและขนส่ง สินค้าได้อย่าง สะดวกและ ปลอดภัย 2. ทำให้คุณภาพ ชีวิตและสุขอนามัย	กองช่าง

ที่	โครงการ	วัตถุประสงค์	เป้าหมาย (ผลผลิตของ โครงการ)	2571 (บาท)	2572 (บาท)	2573 (บาท)	2574 (บาท)	2575 (บาท)	ผลที่คาดว่าจะ จะได้รับ	หน่วยงาน รับผิดชอบ หลัก
		สุขอนามัยของ ประชาชนโดยลด มลภาวะฝุ่นละออง	กรีตไม่น้อยกว่า 120 ตร.ม.						ของประชาชนดีขึ้น จากการลดมลภาวะ ฝุ่นละออง	
13	โครงการก่อสร้าง ถนนคอนกรีตเสริม เหล็กสายภายในที่ สาธารณะ ประโยชน์ หมู่ที่ 4 บ้านนงเขา ทอง	1. เพื่ออำนวยความสะดวกในการ คมนาคมและขนส่ง สินค้าทางการ เกษตรของ ประชาชนในพื้นที่ 2. เพื่อยกระดับ คุณภาพชีวิตและ สุขอนามัยของ ประชาชนโดยลด มลภาวะฝุ่นละออง	ก่อสร้างถนน คอนกรีตเสริม เหล็ก ขนาด กว้าง 4 เมตร ยาว 115 เมตร หนา 0.15 เมตร หรือมี พื้นที่เทคอน กรีตไม่น้อยกว่า 460 ตร.ม.	339,000	339,000	339,000	339,000	339,000	1. ทำให้ประชาชน ในพื้นที่สามารถ คมนาคมและขนส่ง สินค้าได้อย่าง สะดวกและ ปลอดภัย 2. ทำให้คุณภาพ ชีวิตและสุขอนามัย ของประชาชนดีขึ้น จากการลดมลภาวะ ฝุ่นละออง	กองช่าง

ที่	โครงการ	วัตถุประสงค์	เป้าหมาย (ผลผลิตของ โครงการ)	2571 (บาท)	2572 (บาท)	2573 (บาท)	2574 (บาท)	2575 (บาท)	ผลที่คาดว่าจะ ได้รับ	หน่วยงาน รับผิดชอบ หลัก
14	โครงการก่อสร้าง ถนนคอนกรีตเสริม เหล็ก รหัสทาง หลวงท้องถิ่น ชย.ถ 72-031 สายบ้าน นงเขาทอง-ซับ จันทร์แดง บ้าน นงเขาทอง หมู่ที่ 4 (One Plan) (เกินศักยภาพ)	1. เพื่ออำนวยความสะดวกในการ คมนาคมและขนส่ง สินค้าทางการ เกษตรของ ประชาชนในพื้นที่ 2. เพื่อยกระดับ คุณภาพชีวิตและ สุขอนามัยของ ประชาชนโดยลด มลภาวะฝุ่นละออง	ก่อสร้างถนน คอนกรีตเสริม เหล็ก ขนาด กว้าง 4 เมตร ยาว 2,630 เมตร หนา 0.15 เมตร หรือมีพื้นที่เท คอนกรีต ไม่น้อยกว่า 10,520 ตร.ม.	7,760,000	7,760,000	7,760,000	7,760,000	7,760,000	1. ทำให้ประชาชน ในพื้นที่สามารถ คมนาคมและขนส่ง สินค้าได้อย่าง สะดวกและ ปลอดภัย 2. ทำให้คุณภาพ ชีวิตและสุขอนามัย ของประชาชนดีขึ้น จากการลดมลภาวะ ฝุ่นละออง	กองช่าง

ที่	โครงการ	วัตถุประสงค์	เป้าหมาย (ผลผลิตของ โครงการ)	2571 (บาท)	2572 (บาท)	2573 (บาท)	2574 (บาท)	2575 (บาท)	ผลที่คาดว่าจะ ได้รับ	หน่วยงาน รับผิดชอบ หลัก
15	โครงการก่อสร้าง ถนนคอนกรีตเสริม เหล็ก รหัสทาง หลวงท้องถิ่น ชย.ถ 72-029 สายบ้าน นงเขาทอง-ห้วยหิน เก็ง หมู่ที่ 4 บ้าน นงเขาทอง (One Plan) (เกินศักยภาพ)	1. เพื่ออำนวยความสะดวกในการ คมนาคมและขนส่ง สินค้าทางการ เกษตรของ ประชาชนในพื้นที่ 2. เพื่อยกระดับ คุณภาพชีวิตและ สุขอนามัยของ ประชาชนโดยลด มลภาวะฝุ่นละออง	ก่อสร้างถนน คอนกรีตเสริม เหล็ก ขนาด กว้าง 4 เมตร ยาว 2,000 เมตร หนา 0.15 เมตร หรือมีพื้นที่เท คอนกรีตไม่ น้อยกว่า 8,000 ตร.ม.	5,900,000	5,900,000	5,900,000	5,900,000	5,900,000	1. ทำให้ประชาชน ในพื้นที่สามารถ คมนาคมและขนส่ง สินค้าได้อย่าง สะดวกและ ปลอดภัย 2. ทำให้คุณภาพ ชีวิตและสุขอนามัย ของประชาชนดีขึ้น จากการลดมลภาวะ ฝุ่นละออง	กองช่าง

ที่	โครงการ	วัตถุประสงค์	เป้าหมาย (ผลผลิตของ โครงการ)	2571 (บาท)	2572 (บาท)	2573 (บาท)	2574 (บาท)	2575 (บาท)	ผลที่คาดว่าจะ ได้รับ	หน่วยงาน รับผิดชอบ หลัก
16	โครงการก่อสร้าง ถนนคอนกรีตเสริม เหล็กสายนกเขา ทอง-ห้วยหนอง แหน หมู่ที่ 4	1. เพื่ออำนวยความสะดวกในการ คมนาคมและขนส่ง สินค้าทางการ เกษตรของ ประชาชนในพื้นที่ 2. เพื่อยกระดับ คุณภาพชีวิตและ สุขอนามัยของ ประชาชนโดยลด มลภาวะฝุ่นละออง	ก่อสร้างถนน คอนกรีตเสริม เหล็ก ขนาด กว้าง 3 เมตร ยาว 60 เมตร หนา 0.15 เมตร หรือมี พื้นที่เทคอน กรีตไม่น้อยกว่า 180 ตร.ม.	132,000	132,000	132,000	132,000	132,000	1. ทำให้ประชาชน ในพื้นที่สามารถ คมนาคมและขนส่ง สินค้าได้อย่าง สะดวกและ ปลอดภัย 2. ทำให้คุณภาพ ชีวิตและสุขอนามัย ของประชาชนดีขึ้น จากการลดมลภาวะ ฝุ่นละออง	กองช่าง

ที่	โครงการ	วัตถุประสงค์	เป้าหมาย (ผลผลิตของ โครงการ)	2571 (บาท)	2572 (บาท)	2573 (บาท)	2574 (บาท)	2575 (บาท)	ผลที่คาดว่าจะ ได้รับ	หน่วยงาน รับผิดชอบ หลัก
17	โครงการก่อสร้าง ถนนคอนกรีตเสริม เหล็ก รหัสทาง หลวงท้องถิ่น ชย.ถ 72-046 สายห้วย วังหว่า-ห้วยน้ำกิน หมู่ที่ 5 บ้านดง พอง (One Plan) (เกินศักยภาพ)	1. เพื่ออำนวยความสะดวกในการ คมนาคมและขนส่ง สินค้าทางการ เกษตรของ ประชาชนในพื้นที่ 2. เพื่อยกระดับ คุณภาพชีวิตและ สุขอนามัยของ ประชาชนโดยลด มลภาวะฝุ่นละออง	ก่อสร้างถนน คอนกรีตเสริม เหล็ก ขนาด กว้าง 4 เมตร ยาว 990 เมตร หนา 0.15 เมตร หรือมี พื้นที่เทคอน กรีตไม่น้อยกว่า 3,960 ตร.ม.	2,920,000	2,920,000	2,920,000	2,920,000	2,920,000	1. ทำให้ประชาชน ในพื้นที่สามารถ คมนาคมและขนส่ง สินค้าได้อย่าง สะดวกและ ปลอดภัย 2. ทำให้คุณภาพ ชีวิตและสุขอนามัย ของประชาชนดีขึ้น จากการลดมลภาวะ ฝุ่นละออง	กองช่าง

ที่	โครงการ	วัตถุประสงค์	เป้าหมาย (ผลผลิตของ โครงการ)	2571 (บาท)	2572 (บาท)	2573 (บาท)	2574 (บาท)	2575 (บาท)	ผลที่คาดว่าจะ ได้รับ	หน่วยงาน รับผิดชอบ หลัก
18	โครงการก่อสร้าง ถนนคอนกรีตเสริม เหล็กสายบ้านนาง บุญ ช่อศรี หมู่ที่ 5 บ้านดงพอง	1. เพื่ออำนวยความสะดวกในการ คมนาคมและขนส่ง สินค้าทางการ เกษตรของ ประชาชนในพื้นที่ 2. เพื่อยกระดับ คุณภาพชีวิตและ สุขอนามัยของ ประชาชนโดยลด มลภาวะฝุ่นละออง	ก่อสร้างถนน คอนกรีตเสริม เหล็ก ขนาด กว้าง 4 เมตร ยาว 100 เมตร หนา 0.15 เมตร หรือมี พื้นที่เทคอน กรีตไม่น้อยกว่า 400 ตร.ม.	295,000	295,000	295,000	295,000	295,000	1. ทำให้ประชาชน ในพื้นที่สามารถ คมนาคมและขนส่ง สินค้าได้อย่าง สะดวกและ ปลอดภัย 2. ทำให้คุณภาพ ชีวิตและสุขอนามัย ของประชาชนดีขึ้น จากการลดมลภาวะ ฝุ่นละออง	กองช่าง

ที่	โครงการ	วัตถุประสงค์	เป้าหมาย (ผลผลิตของ โครงการ)	2571 (บาท)	2572 (บาท)	2573 (บาท)	2574 (บาท)	2575 (บาท)	ผลที่คาดว่าจะ ได้รับ	หน่วยงาน รับผิดชอบ หลัก
19	โครงการก่อสร้าง ถนนคอนกรีตเสริม เหล็ก รหัสทาง หลวงท้องถิ่น ชย.ถ 72-131 สายดง พอง-หนองสอง ห้อง หมู่ที่ 5 บ้านดงพอง	1. เพื่ออำนวยความสะดวกในการ คมนาคมและขนส่ง สินค้าทางการ เกษตรของ ประชาชนในพื้นที่ 2. เพื่อยกระดับ คุณภาพชีวิตและ สุขอนามัยของ ประชาชนโดยลด มลภาวะฝุ่นละออง	ก่อสร้างถนน คอนกรีตเสริม เหล็ก ขนาด กว้าง 4 เมตร ยาว 180 เมตร หนา 0.15 เมตร หรือมี พื้นที่เทคอน กรีตไม่น้อยกว่า 720 ตร.ม.	531,000	531,000	531,000	531,000	531,000	1. ทำให้ประชาชน ในพื้นที่สามารถ คมนาคมและขนส่ง สินค้าได้อย่าง สะดวกและ ปลอดภัย 2. ทำให้คุณภาพ ชีวิตและสุขอนามัย ของประชาชนดีขึ้น จากการลดมลภาวะ ฝุ่นละออง	กองช่าง

ที่	โครงการ	วัตถุประสงค์	เป้าหมาย (ผลผลิตของ โครงการ)	2571 (บาท)	2572 (บาท)	2573 (บาท)	2574 (บาท)	2575 (บาท)	ผลที่คาดว่าจะ ได้รับ	หน่วยงาน รับผิดชอบ หลัก
20	โครงการก่อสร้าง ถนนคอนกรีตเสริม เหล็ก รหัสทาง หลวงท้องถิ่น ชย.ถ 72-045 สายบ้าน ดงพอง-ลำห้วยวัง หว่า หมู่ที่ 5 บ้านดงพอง (One Plan) (เกินศักยภาพ)	1. เพื่ออำนวยความสะดวกในการ คมนาคมและขนส่ง สินค้าทางการ เกษตรของ ประชาชนในพื้นที่ 2. เพื่อยกระดับ คุณภาพชีวิตและ สุขอนามัยของ ประชาชนโดยลด มลภาวะฝุ่นละออง	ก่อสร้างถนน คอนกรีตเสริม เหล็ก ขนาด กว้าง 4 เมตร ยาว 1,690 เมตร หนา 0.15 เมตร หรือมีพื้นที่เท คอนกรีตไม่ น้อยกว่า 6,760 ตร.ม.	4,988,000	4,988,000	4,988,000	4,988,000	4,988,000	1. ทำให้ประชาชน ในพื้นที่สามารถ คมนาคมและขนส่ง สินค้าได้อย่าง สะดวกและ ปลอดภัย 2. ทำให้คุณภาพ ชีวิตและสุขอนามัย ของประชาชนดีขึ้น จากการลดมลภาวะ ฝุ่นละออง	กองช่าง

ที่	โครงการ	วัตถุประสงค์	เป้าหมาย (ผลผลิตของ โครงการ)	2571 (บาท)	2572 (บาท)	2573 (บาท)	2574 (บาท)	2575 (บาท)	ผลที่คาดว่าจะ ได้รับ	หน่วยงาน รับผิดชอบ หลัก
21	โครงการก่อสร้าง ถนนคอนกรีตเสริม เหล็ก รหัสทาง หลวงท้องถิ่น ชย.ถ 72-125 สายนาแก ใต้,โนนรัง-เลียบ คลองป่าช้า หมู่ที่ 6 บ้านหนองไผ่ล้อม (One Plan) (เกินศักยภาพ)	1. เพื่ออำนวยความสะดวกในการ คมนาคมและขนส่ง สินค้าทางการ เกษตรของ ประชาชนในพื้นที่ 2. เพื่อยกระดับ คุณภาพชีวิตและ สุขอนามัยของ ประชาชนโดยลด มลภาวะฝุ่นละออง	ก่อสร้างถนน คอนกรีตเสริม เหล็ก ขนาด กว้าง 4 เมตร ยาว 650 เมตร หนา 0.15 เมตร หรือมี พื้นที่เทคอน กรีตไม่น้อยกว่า 2,600 ตร.ม.	1,918,000	1,918,000	1,918,000	1,918,000	1,918,000	1. ทำให้ประชาชน ในพื้นที่สามารถ คมนาคมและขนส่ง สินค้าได้อย่าง สะดวกและ ปลอดภัย 2. ทำให้คุณภาพ ชีวิตและสุขอนามัย ของประชาชนดีขึ้น จากการลดมลภาวะ ฝุ่นละออง	กองช่าง

ที่	โครงการ	วัตถุประสงค์	เป้าหมาย (ผลผลิตของ โครงการ)	2571 (บาท)	2572 (บาท)	2573 (บาท)	2574 (บาท)	2575 (บาท)	ผลที่คาดว่าจะ ได้รับ	หน่วยงาน รับผิดชอบ หลัก
22	โครงการก่อสร้าง ถนนคอนกรีตเสริม เหล็กจากนา นาง กฤษณา วงษ์ สุวรรณค์ ถึงบ้านนาย ไร เล่าจาน พร้อม วางท่อระบายน้ำ หมู่ที่ 6 บ้านหนอง ไผ่ล้อม (One Plan) (เกินศักยภาพ)	1. เพื่ออำนวยความสะดวกในการ คมนาคมและขนส่ง สินค้าทางการ เกษตรของ ประชาชนในพื้นที่ 2. เพื่อยกระดับ คุณภาพชีวิตและ สุขอนามัยของ ประชาชนโดยลด มลภาวะฝุ่นละออง	ก่อสร้างถนน คอนกรีตเสริม เหล็ก ขนาด กว้าง 4 เมตร ยาว 200 เมตร หนา 0.15 เมตร พื้นที่ผิว จราจร 800 ตร.ม. พร้อม วางท่อระบาย น้ำ ขนาด 60x100 เมตร จำนวน 184 ท่อน และบ่อ พัก 20 บ่อ	1,100,000	1,100,000	1,100,000	1,100,000	1,100,000	1. ทำให้ประชาชน ในพื้นที่สามารถ คมนาคมและขนส่ง สินค้าได้อย่าง สะดวกและ ปลอดภัย 2. ทำให้คุณภาพ ชีวิตและสุขอนามัย ของประชาชนดีขึ้น จากการลดมลภาวะ ฝุ่นละออง	กองช่าง

ที่	โครงการ	วัตถุประสงค์	เป้าหมาย (ผลผลิตของ โครงการ)	2571 (บาท)	2572 (บาท)	2573 (บาท)	2574 (บาท)	2575 (บาท)	ผลที่คาดว่าจะ ได้รับ	หน่วยงาน รับผิดชอบ หลัก
23	โครงการก่อสร้าง ถนนคอนกรีตเสริม เหล็กสาย บ้านนาย สุพจน์ อาสารณะ ถึงบ้านนายสุบิน สารคำ หมู่ที่ 7 บ้านนาแก	1. เพื่ออำนวยความสะดวกในการ คมนาคมและขนส่ง สินค้าทางการ เกษตรของ ประชาชนในพื้นที่ 2. เพื่อยกระดับ คุณภาพชีวิตและ สุขอนามัยของ ประชาชนโดยลด มลภาวะฝุ่นละออง	ก่อสร้างถนน คอนกรีตเสริม เหล็ก ขนาด กว้าง 4 เมตร ยาว 120 เมตร หนา 0.15 เมตร หรือมี พื้นที่เทคอน กรีตไม่น้อยกว่า 480 ตร.ม.	354,000	354,000	354,000	354,000	354,000	1. ทำให้ประชาชน ในพื้นที่สามารถ คมนาคมและขนส่ง สินค้าได้อย่าง สะดวกและ ปลอดภัย 2. ทำให้คุณภาพ ชีวิตและสุขอนามัย ของประชาชนดีขึ้น จากการลดมลภาวะ ฝุ่นละออง	กองช่าง

ที่	โครงการ	วัตถุประสงค์	เป้าหมาย (ผลผลิตของ โครงการ)	2571 (บาท)	2572 (บาท)	2573 (บาท)	2574 (บาท)	2575 (บาท)	ผลที่คาดว่าจะ ได้รับ	หน่วยงาน รับผิดชอบ หลัก
24	โครงการก่อสร้าง ถนนคอนกรีตเสริม เหล็กรหัสทางหลวง ท้องถิ่น ชย.ถ 72- 006 สายบ้านนา แก-โป่งช้าง หมู่ที่ 7 บ้านนาแก (One Plan) (เกินศักยภาพ)	1. เพื่ออำนวยความสะดวกในการ คมนาคมและขนส่ง สินค้าทางการ เกษตรของ ประชาชนในพื้นที่ 2. เพื่อยกระดับ คุณภาพชีวิตและ สุขอนามัยของ ประชาชนโดยลด มลภาวะฝุ่นละออง	ก่อสร้างถนน คอนกรีตเสริม เหล็ก ขนาด กว้าง 5 เมตร ยาว 1,050 เมตร หนา 0.15 เมตร หรือมีพื้นที่เท คอนกรีตไม่ น้อยกว่า 5,250 ตร.ม.	3,874,000	3,874,000	3,874,000	3,874,000	3,874,000	1. ทำให้ประชาชน ในพื้นที่สามารถ คมนาคมและขนส่ง สินค้าได้อย่าง สะดวกและ ปลอดภัย 2. ทำให้คุณภาพ ชีวิตและสุขอนามัย ของประชาชนดีขึ้น จากการลดมลภาวะ ฝุ่นละออง	กองช่าง

ที่	โครงการ	วัตถุประสงค์	เป้าหมาย (ผลผลิตของ โครงการ)	2571 (บาท)	2572 (บาท)	2573 (บาท)	2574 (บาท)	2575 (บาท)	ผลที่คาดว่าจะ ได้รับ	หน่วยงาน รับผิดชอบ หลัก
25	โครงการก่อสร้าง ถนนคอนกรีตเสริม เหล็ก จากหน้า โรงไฟฟ้า ถึงบ้าน นายอัครเดช ลีเชียว หมู่ที่ 7 บ้านนาแก	1. เพื่ออำนวยความสะดวกในการ คมนาคมและขนส่ง สินค้าทางการ เกษตรของ ประชาชนในพื้นที่ 2. เพื่อยกระดับ คุณภาพชีวิตและ สุขอนามัยของ ประชาชนโดยลด มลภาวะฝุ่นละออง	ก่อสร้างถนน คอนกรีตเสริม เหล็ก ขนาด กว้าง 4 เมตร ยาว 240 เมตร หนา 0.15 เมตร หรือมี พื้นที่เทคอน กรีตไม่น้อยกว่า 960 ตร.ม.	624,000	624,000	624,000	624,000	624,000	1. ทำให้ประชาชน ในพื้นที่สามารถ คมนาคมและขนส่ง สินค้าได้อย่าง สะดวกและ ปลอดภัย 2. ทำให้คุณภาพ ชีวิตและสุขอนามัย ของประชาชนดีขึ้น จากการลดมลภาวะ ฝุ่นละออง	กองช่าง

ที่	โครงการ	วัตถุประสงค์	เป้าหมาย (ผลผลิตของ โครงการ)	2571 (บาท)	2572 (บาท)	2573 (บาท)	2574 (บาท)	2575 (บาท)	ผลที่คาดว่าจะ ได้รับ	หน่วยงาน รับผิดชอบ หลัก
26	โครงการก่อสร้าง ถนนคอนกรีตเสริม เหล็กสายบ้านนาย บพิตร สารคำ ถึง สามแยกตลุกหิน หมู่ที่ 8 บ้านโคก ล้ำม (One Plan) (เกินศักยภาพ)	1. เพื่ออำนวยความสะดวกในการ คมนาคมและขนส่ง สินค้าทางการ เกษตรของ ประชาชนในพื้นที่ 2. เพื่อยกระดับ คุณภาพชีวิตและ สุขอนามัยของ ประชาชนโดยลด มลภาวะฝุ่นละออง	ก่อสร้างถนน คอนกรีตเสริม เหล็ก ขนาด กว้าง 4 เมตร ยาว 1,360 เมตร หนา 0.15 เมตร หรือมีพื้นที่เท คอนกรีต ไม่น้อยกว่า 5,440 ตร.ม.	4,014,000	4,014,000	4,014,000	4,014,000	4,014,000	1. ทำให้ประชาชน ในพื้นที่สามารถ คมนาคมและขนส่ง สินค้าได้อย่าง สะดวกและ ปลอดภัย 2. ทำให้คุณภาพ ชีวิตและสุขอนามัย ของประชาชนดีขึ้น จากการลดมลภาวะ ฝุ่นละออง	กองช่าง

ที่	โครงการ	วัตถุประสงค์	เป้าหมาย (ผลผลิตของ โครงการ)	2571 (บาท)	2572 (บาท)	2573 (บาท)	2574 (บาท)	2575 (บาท)	ผลที่คาดว่าจะ ได้รับ	หน่วยงาน รับผิดชอบ หลัก
27	โครงการก่อสร้าง ถนนคอนกรีตเสริม เหล็ก รหัสทาง หลวงท้องถิ่น ชย.ถ 72-086 สายโคก ล้ำ-โปร่งใหญ่ หมู่ ที่ 8 บ้านโคกลำม (One Plan) (เกินศักยภาพ)	1. เพื่ออำนวยความสะดวกในการ คมนาคมและขนส่ง สินค้าทางการ เกษตรของ ประชาชนในพื้นที่ 2. เพื่อยกระดับ คุณภาพชีวิตและ สุขอนามัยของ ประชาชนโดยลด มลภาวะฝุ่นละออง	ก่อสร้างถนน คอนกรีตเสริม เหล็ก ขนาด กว้าง 5 เมตร ยาว 1,600 เมตร หนา 0.15 เมตร หรือมีพื้นที่เท คอนกรีต ไม่น้อยกว่า 8,000 ตร.ม.	5,904,000	5,904,000	5,904,000	5,904,000	5,904,000	1. ทำให้ประชาชน ในพื้นที่สามารถ คมนาคมและขนส่ง สินค้าได้อย่าง สะดวกและ ปลอดภัย 2. ทำให้คุณภาพ ชีวิตและสุขอนามัย ของประชาชนดีขึ้น จากการลดมลภาวะ ฝุ่นละออง	กองช่าง

ที่	โครงการ	วัตถุประสงค์	เป้าหมาย (ผลผลิตของ โครงการ)	2571 (บาท)	2572 (บาท)	2573 (บาท)	2574 (บาท)	2575 (บาท)	ผลที่คาดว่าจะ ได้รับ	หน่วยงาน รับผิดชอบ หลัก
28	โครงการก่อสร้าง ถนนคอนกรีตเสริม เหล็ก จากหน้าบ้าน นายอบ สุธาพจน์ ถึงนายสุบัน แก้ว รัตน์ หมู่ที่ 8 บ้านโคกล่าม	1. เพื่ออำนวยความสะดวกในการ คมนาคมและขนส่ง สินค้าทางการ เกษตรของ ประชาชนในพื้นที่ 2. เพื่อยกระดับ คุณภาพชีวิตและ สุขอนามัยของ ประชาชนโดยลด มลภาวะฝุ่นละออง	ก่อสร้างถนน คอนกรีตเสริม เหล็ก ขนาด กว้าง 4 เมตร ยาว 150 เมตร หนา 0.15 เมตร หรือมี พื้นที่เทคอน กรีตไม่น้อยกว่า 600 ตร.ม.	442,000	442,000	442,000	442,000	442,000	1. ทำให้ประชาชน ในพื้นที่สามารถ คมนาคมและขนส่ง สินค้าได้อย่าง สะดวกและ ปลอดภัย 2. ทำให้คุณภาพ ชีวิตและสุขอนามัย ของประชาชนดีขึ้น จากการลดมลภาวะ ฝุ่นละออง	กองช่าง

ที่	โครงการ	วัตถุประสงค์	เป้าหมาย (ผลผลิตของ โครงการ)	2571 (บาท)	2572 (บาท)	2573 (บาท)	2574 (บาท)	2575 (บาท)	ผลที่คาดว่าจะ ได้รับ	หน่วยงาน รับผิดชอบ หลัก
29	โครงการก่อสร้าง ถนนคอนกรีตเสริม เหล็ก รหัสทาง หลวงท้องถิ่น ชย.ถ 72-077 สายศาลปู่ ตา-แยกโคกล่าม, ตลุกหิน หมู่ที่ 8 บ้านโคกล่าม (One Plan) (เกินศักยภาพ)	1. เพื่ออำนวยความสะดวกในการ คมนาคมและขนส่ง สินค้าทางการ เกษตรของ ประชาชนในพื้นที่ 2. เพื่อยกระดับ คุณภาพชีวิตและ สุขอนามัยของ ประชาชนโดยลด มลภาวะฝุ่นละออง	ก่อสร้างถนน คอนกรีตเสริม เหล็ก ขนาด กว้าง 4 เมตร ยาว 570 เมตร หนา 0.15 เมตร หรือมี พื้นที่เทคอน กรีตไม่น้อยกว่า 2,280 ตร.ม.	1,682,000	1,682,000	1,682,000	1,682,000	1,682,000	1. ทำให้ประชาชน ในพื้นที่สามารถ คมนาคมและขนส่ง สินค้าได้อย่าง สะดวกและ ปลอดภัย 2. ทำให้คุณภาพ ชีวิตและสุขอนามัย ของประชาชนดีขึ้น จากการลดมลภาวะ ฝุ่นละออง	กองช่าง

ที่	โครงการ	วัตถุประสงค์	เป้าหมาย (ผลผลิตของ โครงการ)	2571 (บาท)	2572 (บาท)	2573 (บาท)	2574 (บาท)	2575 (บาท)	ผลที่คาดว่าจะ ได้รับ	หน่วยงาน รับผิดชอบ หลัก
30	โครงการก่อสร้าง ถนนคอนกรีตเสริม เหล็ก สายสายรอบ สระสาธารณะ หมู่ ที่ 8 บ้านโคกล่าม (One Plan) (เกิณคักยภาพ)	1. เพืออำนวยความ สะดวกในการ คมนาคมและขนส่ง สินค้าทางการ เกษตรของ ประชาชนในพื้นที่ 2. เพือยกระดับ คุณภาพชีวิตและ สุขอนามัยของ ประชาชนโดยลด มลภาวะฝุ่นละออง	ก่อสร้างถนน คอนกรีตเสริม เหล็ก ขนาด กว้าง 4 เมตร ยาว 730 เมตร หนา 0.15 เมตร หรือมี พื้นที่เทคอน กรีตไม่น้อยกว่า 2,920 ตร.ม.	2,154,000	2,154,000	2,154,000	2,154,000	2,154,000	1. ทำให้ประชาชน ในพื้นที่สามารถ คมนาคมและขนส่ง สินค้าได้อย่าง สะดวกและ ปลอดภัย 2. ทำให้คุณภาพ ชีวิตและสุขอนามัย ของประชาชนดีขึ้น จากการลดมลภาวะ ฝุ่นละออง	กองช่าง

ที่	โครงการ	วัตถุประสงค์	เป้าหมาย (ผลผลิตของ โครงการ)	2571 (บาท)	2572 (บาท)	2573 (บาท)	2574 (บาท)	2575 (บาท)	ผลที่คาดว่าจะ ได้รับ	หน่วยงาน รับผิดชอบ หลัก
31	โครงการถนน คอนกรีตเสริมเหล็ก รหัสทางหลวง ท้องถิ่น ชย.ถ 72- 089 สายแยกป่า ช้า-ห้วยอี้งอ หมู่ที่ 9 บ้านนาหนองทุ่ม ใต้ (One Plan) (เกินศักยภาพ)	1. เพื่ออำนวยความสะดวกในการ คมนาคมและขนส่ง สินค้าทางการ เกษตรของ ประชาชนในพื้นที่ 2. เพื่อยกระดับ คุณภาพชีวิตและ สุขอนามัยของ ประชาชนโดยลด มลภาวะฝุ่นละออง	ก่อสร้างถนน คอนกรีตเสริม เหล็ก ขนาด กว้าง 4 เมตร ยาว 500 เมตร หนา 0.15 เมตร หรือมี พื้นที่เทคอน กรีตไม่น้อยกว่า 2,000 ตร.ม.	1,476,000	1,476,000	1,476,000	1,476,000	1,476,000	1. ทำให้ประชาชน ในพื้นที่สามารถ คมนาคมและขนส่ง สินค้าได้อย่าง สะดวกและ ปลอดภัย 2. ทำให้คุณภาพ ชีวิตและสุขอนามัย ของประชาชนดีขึ้น จากการลดมลภาวะ ฝุ่นละออง	กองช่าง

ที่	โครงการ	วัตถุประสงค์	เป้าหมาย (ผลผลิตของ โครงการ)	2571 (บาท)	2572 (บาท)	2573 (บาท)	2574 (บาท)	2575 (บาท)	ผลที่คาดว่าจะ ได้รับ	หน่วยงาน รับผิดชอบ หลัก
32	โครงการก่อสร้าง ถนนคอนกรีตเสริม เหล็ก รหัสทาง หลวงท้องถิ่น ชย.ถ 72-091 สายแยก ป่าช้า (คุ้มโนน ตาล)-พื้นที่ การเกษตร หมู่ที่ 11 บ้านนาหนอง ทุ่มกลาง (One Plan) (เกินศักยภาพ)	1. เพื่ออำนวยความสะดวกในการ คมนาคมและขนส่ง สินค้าทางการ เกษตรของ ประชาชนในพื้นที่ 2. เพื่อยกระดับ คุณภาพชีวิตและ สุขอนามัยของ ประชาชนโดยลด มลภาวะฝุ่นละออง	ก่อสร้างถนน คอนกรีตเสริม เหล็ก ขนาด กว้าง 4 เมตร ยาว 500 เมตร หนา 0.15 เมตร หรือมี พื้นที่เทคอน กรีตไม่น้อยกว่า 2,000 ตร.ม.	1,476,000	1,476,000	1,476,000	1,476,000	1,476,000	1. ทำให้ประชาชน ในพื้นที่สามารถ คมนาคมและขนส่ง สินค้าได้อย่าง สะดวกและ ปลอดภัย 2. ทำให้คุณภาพ ชีวิตและสุขอนามัย ของประชาชนดีขึ้น จากการลดมลภาวะ ฝุ่นละออง	กองช่าง

ที่	โครงการ	วัตถุประสงค์	เป้าหมาย (ผลผลิตของ โครงการ)	2571 (บาท)	2572 (บาท)	2573 (บาท)	2574 (บาท)	2575 (บาท)	ผลที่คาดว่าจะ ได้รับ	หน่วยงาน รับผิดชอบ หลัก
33	โครงการก่อสร้างถนนคอนกรีตเสริมเหล็ก รหัสทางหลวงท้องถิ่น ชย.ถ 72-092 สายบ้านโนนสง่า-คุ้มภูโค้ง หมู่ที่ 12 บ้านโนนสง่า(One Plan) (เกินศักยภาพ)	1. เพื่ออำนวยความสะดวกในการคมนาคมและขนส่งสินค้าทางการเกษตรของประชาชนในพื้นที่ หมู่ที่ 12 บ้านโนนสง่า 2. เพื่อลดปัญหามลภาวะฝุ่นละอองที่อาจส่งผลกระทบต่อสุขภาพและก่อให้เกิดโรคทางเดินหายใจของประชาชน	ก่อสร้างถนนคอนกรีตเสริมเหล็ก ขนาดกว้าง 4 เมตร ยาว 1,232 เมตร หนา 0.15 เมตร หรือมีพื้นที่เทคอนกรีตไม่น้อยกว่า 4,928 ตารางเมตร	3,636,000	3,636,000	3,636,000	3,636,000	3,636,000	1.ทำให้ประชาชนในหมู่ที่ 12 บ้านโนนสง่า มีการคมนาคมขนส่งสะดวก รวดเร็ว และปลอดภัยยิ่งขึ้น 2.ลดปัญหาฝุ่นละอองจากการคมนาคมซึ่งช่วยลดความเสี่ยงของการเกิดโรคระบบทางเดินหายใจของประชาชน	กองช่าง

ที่	โครงการ	วัตถุประสงค์	เป้าหมาย (ผลผลิตของ โครงการ)	2571 (บาท)	2572 (บาท)	2573 (บาท)	2574 (บาท)	2575 (บาท)	ผลที่คาดว่าจะ จะได้รับ	หน่วยงาน รับผิดชอบ หลัก
34	โครงการก่อสร้าง ถนนคอนกรีตเสริม เหล็กสายคุ้มท่า ขาม บ้านนาแกใต้ หมู่ที่ 13	1. เพื่ออำนวยความสะดวกในการ คมนาคมและขนส่ง สินค้าทางการ เกษตรของ ประชาชนในพื้นที่ หมู่ที่ 13 บ้านนาแก ใต้ 2. เพื่อลดปัญหา มลภาวะฝุ่นละอองที่ อาจส่งผลกระทบต่อ สุขภาพและ ก่อให้เกิดโรค ทางเดินหายใจของ ประชาชน	ก่อสร้างถนน คอนกรีตเสริม เหล็ก ขนาด กว้าง 4 เมตร ยาว 200 เมตร หนา 0.15 เมตร หรือมี พื้นที่เท คอนกรีตไม่ น้อยกว่า 800 ตารางเมตร	820,000	820,000	820,000	820,000	820,000	1. ทำให้ประชาชน ในหมู่ที่ 13 บ้าน นาแกใต้ มีการ คมนาคมขนส่ง สะดวก รวดเร็ว และปลอดภัยยิ่งขึ้น 2. ลดปัญหาฝุ่น ละอองจากการ คมนาคม ซึ่งช่วยลด ความเสี่ยงของการ เกิดโรคระบบ ทางเดินหายใจของ ประชาชน	กองช่าง

ที่	โครงการ	วัตถุประสงค์	เป้าหมาย (ผลผลิตของ โครงการ)	2571 (บาท)	2572 (บาท)	2573 (บาท)	2574 (บาท)	2575 (บาท)	ผลที่คาดว่าจะ จะได้รับ	หน่วยงาน รับผิดชอบ หลัก
35	โครงการก่อสร้างถนนคอนกรีตเสริมเหล็ก รหัสทางหลวงท้องถิ่น ชย.ถ 72-007 สายนาแกใต้-ท่าขาม หมู่ที่ 13 นาแกได้ (One Plan) (เกินศักยภาพ)	1. เพื่ออำนวยความสะดวกในการคมนาคมและขนส่งสินค้าทางการเกษตรของประชาชนในพื้นที่ หมู่ที่ 13 บ้านนาแกได้ 2. เพื่อลดปัญหามลภาวะฝุ่นละอองที่อาจส่งผลกระทบต่อสุขภาพและก่อให้เกิดโรคทางเดินหายใจของประชาชน	ก่อสร้างถนนคอนกรีตเสริมเหล็ก ขนาดกว้าง 4 เมตร ยาว 2,000 เมตร หนา 0.15 เมตร หรือมีพื้นที่เทคอนกรีตไม่น้อยกว่า 8,000 ตารางเมตร	7,800,000	7,800,000	7,800,000	7,800,000	7,800,000	1. ทำให้ประชาชนในหมู่ที่ 13 บ้านนาแกได้ มีการคมนาคมขนส่งสะดวก รวดเร็ว และปลอดภัยยิ่งขึ้น 2. ลดปัญหาฝุ่นละอองจากการคมนาคม ซึ่งช่วยลดความเสี่ยงของการเกิดโรคระบบทางเดินหายใจของประชาชน	กองช่าง

ที่	โครงการ	วัตถุประสงค์	เป้าหมาย (ผลผลิตของ โครงการ)	2571 (บาท)	2572 (บาท)	2573 (บาท)	2574 (บาท)	2575 (บาท)	ผลที่คาดว่าจะ ได้รับ	หน่วยงาน รับผิดชอบ หลัก
36	โครงการก่อสร้างถนนคอนกรีตเสริมเหล็กสายเลียบบคลองหนองไผ่ล้อม-ท่าขาม หมู่ที่ 13 บ้านนาแกใต้	1. เพื่ออำนวยความสะดวกในการคมนาคมและขนส่งสินค้าทางการเกษตรของประชาชนในพื้นที่ หมู่ที่ 13 บ้านนาแกใต้ 2. เพื่อลดปัญหามลภาวะฝุ่นละอองที่อาจส่งผลกระทบต่อสุขภาพและก่อให้เกิดโรคทางเดินหายใจของประชาชน	: ก่อสร้างถนนคอนกรีตเสริมเหล็ก ขนาดกว้าง 4 เมตร ยาว 125 เมตร หนา 0.15 เมตร หรือมีพื้นที่เทคอนกรีตไม่น้อยกว่า 500 ตารางเมตร	369,000	369,000	369,000	369,000	369,000	1. ทำให้ประชาชนในหมู่ที่ 13 บ้านนาแกใต้ มีการคมนาคมขนส่งสะดวก รวดเร็ว และปลอดภัยยิ่งขึ้น 2. ลดปัญหาฝุ่นละอองจากการคมนาคม ซึ่งช่วยลดความเสี่ยงของการเกิดโรคระบบทางเดินหายใจของประชาชน	กองช่าง

ที่	โครงการ	วัตถุประสงค์	เป้าหมาย (ผลผลิตของ โครงการ)	2571 (บาท)	2572 (บาท)	2573 (บาท)	2574 (บาท)	2575 (บาท)	ผลที่คาดว่าจะ ได้รับ	หน่วยงาน รับผิดชอบ หลัก
37	โครงการก่อสร้างถนนคอนกรีตเสริมเหล็ก รหัสทางหลวงท้องถิ่น ชย.ถ 72-095 สายแยกลำห้วยใหญ่-แยกดงพอง,นกเขาทอง หมู่ที่ 14 บ้านโนนรัง (One Plan) (เกินศักยภาพ)	1. เพื่ออำนวยความสะดวกในการคมนาคมและขนส่งสินค้าทางการเกษตรของประชาชนในพื้นที่หมู่ที่ 14 บ้านโนนรัง 2. เพื่อลดปัญหามลภาวะฝุ่นละอองที่อาจส่งผลกระทบต่อสุขภาพและก่อให้เกิดโรคทางเดินหายใจของประชาชน	ก่อสร้างถนนคอนกรีตเสริมเหล็ก ขนาดกว้าง 4 เมตร ยาว 2,200 เมตร หนา 0.15 เมตร หรือมีพื้นที่เทคอนกรีตไม่น้อยกว่า 8,800 ตารางเมตร	6,600,000	6,600,000	6,600,000	6,600,000	6,600,000	1. ทำให้ประชาชนในหมู่ที่ 14 บ้านโนนรัง มีการคมนาคมขนส่งสะดวก รวดเร็ว และปลอดภัยยิ่งขึ้น 2. ลดปัญหาฝุ่นละอองจากการคมนาคม ซึ่งช่วยลดความเสี่ยงของการเกิดโรคระบบทางเดินหายใจของประชาชน	กองช่าง

ที่	โครงการ	วัตถุประสงค์	เป้าหมาย (ผลผลิตของ โครงการ)	2571 (บาท)	2572 (บาท)	2573 (บาท)	2574 (บาท)	2575 (บาท)	ผลที่คาดว่าจะ ได้รับ	หน่วยงาน รับผิดชอบ หลัก
38	โครงการก่อสร้างถนนคอนกรีตเสริมเหล็กสายบ้านนาล้อม-แยกห้วยหินเก็ง,อ่างโปร่งขาม หมู่ที่ 15 บ้านนาล้อม	1. เพื่ออำนวยความสะดวกในการคมนาคมและขนส่งสินค้าทางการเกษตรของประชาชนในพื้นที่ หมู่ที่ 15 บ้านนาล้อม 2. เพื่อลดปัญหามลภาวะฝุ่นละอองที่อาจส่งผลกระทบต่อสุขภาพและก่อให้เกิดโรคทางเดินหายใจของประชาชน	ก่อสร้างถนนคอนกรีตเสริมเหล็ก ขนาดกว้าง 4 เมตร ยาว 350 เมตร หนา 0.15 เมตร หรือมีพื้นที่เทคอนกรีตไม่น้อยกว่า 800 ตารางเมตร	400,000	400,000	400,000	400,000	400,000	1. ทำให้ประชาชนในหมู่ที่ 15 บ้านนาล้อม มีการคมนาคมขนส่งสะดวก รวดเร็ว และปลอดภัยยิ่งขึ้น 2. ลดปัญหาฝุ่นละอองจากการคมนาคม ซึ่งช่วยลดความเสี่ยงของการเกิดโรคระบบทางเดินหายใจของประชาชน	กองช่าง

ที่	โครงการ	วัตถุประสงค์	เป้าหมาย (ผลผลิตของ โครงการ)	2571 (บาท)	2572 (บาท)	2573 (บาท)	2574 (บาท)	2575 (บาท)	ผลที่คาดว่าจะ ได้รับ	หน่วยงาน รับผิดชอบ หลัก
39	โครงการก่อสร้าง ถนนคอนกรีตเสริม เหล็กสายหน้าบ้าน นางสุดใจ บุญดี ถึง บ้านนายบุญดี หมู่ ที่ 15 บ้านนาล้อม (One Plan) (เกินศักยภาพ)	1.เพื่ออำนวยความสะดวกในการ คมนาคมและขนส่ง สินค้าทางการ เกษตรของ ประชาชนในพื้นที่ หมู่ที่ 15 2. เพื่อลดปัญหา มลภาวะฝุ่นละอองที่ อาจส่งผลกระทบต่อ สุขภาพและ ก่อให้เกิดโรค ทางเดินหายใจของ ประชาชน	ก่อสร้างถนน คอนกรีตเสริม เหล็ก ขนาด กว้าง 3 เมตร ยาว 500 เมตร หนา 0.15 เมตร พื้นที่เท คอนกรีตไม่ น้อยกว่า 2,000 ตารางเมตร	1,476,000	1,476,000	1,476,000	1,476,000	1,476,000	1. ทำให้ประชาชน ในหมู่ที่ 15 มีการ คมนาคมขนส่ง สะดวก รวดเร็ว และปลอดภัยยิ่งขึ้น 2. ลดปัญหาฝุ่น ละอองจากการ คมนาคม ซึ่งช่วยลด ความเสี่ยงของการ เกิดโรคระบบ ทางเดินหายใจของ ประชาชน	กองช่าง

ที่	โครงการ	วัตถุประสงค์	เป้าหมาย (ผลผลิตของ โครงการ)	2571 (บาท)	2572 (บาท)	2573 (บาท)	2574 (บาท)	2575 (บาท)	ผลที่คาดว่าจะ จะได้รับ	หน่วยงาน รับผิดชอบ หลัก
40	โครงการก่อสร้าง ถนนคอนกรีตเสริม เหล็กสายนาตาแก้ว หมู่ที่ 17 บ้าน นาเก่าขอนแก่น (One Plan) (เกินศักยภาพ)	1. เพื่ออำนวยความสะดวกในการ คมนาคมและขนส่ง สินค้าทางการ เกษตรของ ประชาชนในพื้นที่ หมู่ที่ 17 บ้านนาเก่า ขอนแก่น 2. เพื่อลดปัญหา มลภาวะฝุ่นละอองที่ อาจส่งผลกระทบต่อ สุขภาพและ ก่อให้เกิดโรค ทางเดินหายใจของ ประชาชน	ก่อสร้างถนน คอนกรีตเสริม เหล็ก ขนาด กว้าง 4 เมตร ยาว 1,000 เมตร หนา 0.15 เมตร หรือมีพื้นที่เท คอนกรีตไม่ น้อยกว่า 4,000 ตารางเมตร	2,952,000	2,952,000	2,952,000	2,952,000	2,952,000	1. ทำให้ประชาชน ในหมู่ที่ 17 บ้านนา เก่าขอนแก่น มีการ คมนาคมขนส่ง สะดวก รวดเร็ว และปลอดภัยยิ่งขึ้น 2. ลดปัญหาฝุ่น ละอองจากการ คมนาคม ซึ่งช่วยลด ความเสี่ยงของการ เกิดโรคระบบ ทางเดินหายใจของ ประชาชน	กองช่าง

ที่	โครงการ	วัตถุประสงค์	เป้าหมาย (ผลผลิตของ โครงการ)	2571 (บาท)	2572 (บาท)	2573 (บาท)	2574 (บาท)	2575 (บาท)	ผลที่คาดว่าจะ จะได้รับ	หน่วยงาน รับผิดชอบ หลัก
41	โครงการก่อสร้าง ถนนคอนกรีตเสริม เหล็ก สายแยก สำนักสงฆ์ – ลำ ห้วยอีต่าน หมู่ที่ 18 บ้าน หนองรวก (One Plan) (เกินศักยภาพ)	1. เพื่ออำนวยความสะดวกในการ คมนาคมและขนส่ง สินค้าทางการ เกษตรของ ประชาชนในพื้นที่ หมู่ที่ 18 บ้านหนอง รวกพัฒนา 2. เพื่อลดปัญหา มลภาวะฝุ่นละอองที่ อาจส่งผลกระทบต่อ สุขภาพและ ก่อให้เกิดโรค ทางเดินหายใจของ ประชาชน	ก่อสร้างถนน คอนกรีตเสริม เหล็ก ขนาด กว้าง 4 เมตร ยาว 1,000 เมตร หนา 0.15 เมตร หรือมีพื้นที่เท คอนกรีตไม่ น้อยกว่า 4,000 ตารางเมตร	2,952,000	2,952,000	2,952,000	2,952,000	2,952,000	1. ทำให้ประชาชน ในหมู่ที่ 18 บ้าน หนองรวกพัฒนา มี การคมนาคมขนส่ง สะดวก รวดเร็ว และปลอดภัยยิ่งขึ้น 2. ลดปัญหาฝุ่น ละอองจากการ คมนาคม ซึ่งช่วยลด ความเสี่ยงของการ เกิดโรคระบบ ทางเดินหายใจของ ประชาชน	กองช่าง

ที่	โครงการ	วัตถุประสงค์	เป้าหมาย (ผลผลิตของ โครงการ)	2571 (บาท)	2572 (บาท)	2573 (บาท)	2574 (บาท)	2575 (บาท)	ผลที่คาดว่าจะ จะได้รับ	หน่วยงาน รับผิดชอบ หลัก
42	โครงการก่อสร้าง ถนนคอนกรีตเสริม เหล็ก รหัสทาง หลวงท้องถิ่น ชย.ถ 72-106 สายแยก หนองรวกพัฒนา- คุ้มโนนส้มโอง หมู่ที่ 18 บ้าน หนองรวกพัฒนา (One Plan) (เกินศักยภาพ)	1. เพื่ออำนวยความสะดวกในการ คมนาคมและขนส่ง สินค้าทางการ เกษตรของ ประชาชนในพื้นที่ หมู่ที่ 18 บ้านหนอง รวกพัฒนา 2. เพื่อลดปัญหา มลภาวะฝุ่นละอองที่ อาจส่งผลกระทบต่อ สุขภาพและ ก่อให้เกิดโรค ทางเดินหายใจของ ประชาชน	ก่อสร้างถนน คอนกรีตเสริม เหล็ก ขนาด กว้าง 4 เมตร ยาว 500 เมตร หนา 0.15 เมตร หรือมี พื้นที่เท คอนกรีตไม่ น้อยกว่า 2,000 ตารางเมตร	1,476,000	1,476,000	1,476,000	1,476,000	1,476,000	1. ทำให้ประชาชน ในหมู่ที่ 18 บ้าน หนองรวกพัฒนา มี การคมนาคมขนส่ง สะดวก รวดเร็ว และปลอดภัยยิ่งขึ้น 2. ลดปัญหาฝุ่น ละอองจากการ คมนาคม ซึ่งช่วยลด ความเสี่ยงของการ เกิดโรคระบบ ทางเดินหายใจของ ประชาชน	กองช่าง

ที่	โครงการ	วัตถุประสงค์	เป้าหมาย (ผลผลิตของ โครงการ)	2571 (บาท)	2572 (บาท)	2573 (บาท)	2574 (บาท)	2575 (บาท)	ผลที่คาดว่าจะ จะได้รับ	หน่วยงาน รับผิดชอบ หลัก
43	โครงการก่อสร้าง ถนนคอนกรีตเสริม เหล็ก รหัสทาง หลวงท้องถิ่น ชย.ถ 72-104 สายแยก ถนนแก่งคร้อ,นา แก-พาร์มกุ่ม หมู่ที่ 18 บ้านหนองรวก พัฒนา (One Plan) (เกินศักยภาพ)	1. เพื่ออำนวยความสะดวกในการ คมนาคมและขนส่ง สินค้าทางการ เกษตรของ ประชาชนในพื้นที่ หมู่ที่ 18 บ้านหนอง รวกพัฒนา 2. เพื่อลดปัญหา มลภาวะฝุ่นละอองที่ อาจส่งผลกระทบต่อ สุขภาพและ ก่อให้เกิดโรค ทางเดินหายใจของ ประชาชน	ก่อสร้างถนน คอนกรีตเสริม เหล็ก ขนาด กว้าง 4 เมตร ยาว 1,870 เมตร หนา 0.15 เมตร หรือมีพื้นที่เท คอนกรีตไม่ น้อยกว่า 7,480 ตารางเมตร	5,610,000	5,610,000	5,610,000	5,610,000	5,610,000	1. ทำให้ประชาชน ในหมู่ที่ 18 บ้าน หนองรวกพัฒนา มี การคมนาคมขนส่ง สะดวก รวดเร็ว และปลอดภัยยิ่งขึ้น 2. ลดปัญหาฝุ่น ละอองจากการ คมนาคม ซึ่งช่วยลด ความเสี่ยงของการ เกิดโรคระบบ ทางเดินหายใจของ ประชาชน	กองช่าง

ที่	โครงการ	วัตถุประสงค์	เป้าหมาย (ผลผลิตของ โครงการ)	2571 (บาท)	2572 (บาท)	2573 (บาท)	2574 (บาท)	2575 (บาท)	ผลที่คาดว่าจะ จะได้รับ	หน่วยงาน รับผิดชอบ หลัก
44	โครงการก่อสร้างถนนคอนกรีตเสริมเหล็ก รหัสทางหลวงท้องถิ่น ชย.ถ 72-103 สายบ้านหนองรวกพัฒนา-ห้วยอีต่าน หมู่ที่ 18 บ้านหนองรวกพัฒนา (One Plan) (เกินศักยภาพ)	1. เพื่ออำนวยความสะดวกในการคมนาคมและขนส่งสินค้าทางการเกษตรของประชาชนในพื้นที่ หมู่ที่ 18 บ้านหนองรวกพัฒนา 2. เพื่อลดปัญหามลภาวะฝุ่นละอองที่อาจส่งผลกระทบต่อสุขภาพและก่อให้เกิดโรคทางเดินหายใจของประชาชน	ก่อสร้างถนนคอนกรีตเสริมเหล็ก ขนาดกว้าง 5 เมตร ยาว 1,200 เมตร หนา 0.15 เมตร หรือมีพื้นที่เทคอนกรีตไม่น้อยกว่า 6,000 ตารางเมตร	4,428,000	4,428,000	4,428,000	4,428,000	4,428,000	1. ทำให้ประชาชนในหมู่ที่ 18 บ้านหนองรวกพัฒนา มีการคมนาคมขนส่งสะดวก รวดเร็ว และปลอดภัยยิ่งขึ้น 2. ลดปัญหาฝุ่นละอองจากการคมนาคม ซึ่งช่วยลดความเสี่ยงของการเกิดโรคระบบทางเดินหายใจของประชาชน	กองช่าง

ที่	โครงการ	วัตถุประสงค์	เป้าหมาย (ผลผลิตของ โครงการ)	2571 (บาท)	2572 (บาท)	2573 (บาท)	2574 (บาท)	2575 (บาท)	ผลที่คาดว่าจะ ได้รับ	หน่วยงาน รับผิดชอบ หลัก
45	โครงการก่อสร้าง ถนนคอนกรีตเสริม เหล็ก รหัสทาง หลวงท้องถิ่น ชย.ถ 72-115 สายจาก บ้านโคกลำพัฒนา ซอย 3 หมู่ที่ 19 บ้านโคกลำพัฒนา	1. เพื่ออำนวยความสะดวกในการ คมนาคมและขนส่ง สินค้าทางการ เกษตรของ ประชาชนในพื้นที่ หมู่ที่ 19 บ้านโคก ลำพัฒนา 2. เพื่อลดปัญหา มลภาวะฝุ่นละอองที่ อาจส่งผลกระทบต่อ สุขภาพและ ก่อให้เกิดโรค ทางเดินหายใจของ ประชาชน	ก่อสร้างถนน คอนกรีตเสริม เหล็ก ขนาด กว้าง 4 เมตร ยาว 65 เมตร หนา 0.15 เมตร หรือมี พื้นที่เท คอนกรีตไม่ น้อยกว่า 260 ตารางเมตร	195,000	195,000	195,000	195,000	195,000	1. ทำให้ประชาชน ในหมู่ที่ 19 บ้านโคก ลำพัฒนา มีการ คมนาคมขนส่ง สะดวก รวดเร็ว และปลอดภัยยิ่งขึ้น 2. ลดปัญหาฝุ่น ละอองจากการ คมนาคม ซึ่งช่วยลด ความเสี่ยงของการ เกิดโรคระบบ ทางเดินหายใจของ ประชาชน	กองช่าง

ที่	โครงการ	วัตถุประสงค์	เป้าหมาย (ผลผลิตของ โครงการ)	2571 (บาท)	2572 (บาท)	2573 (บาท)	2574 (บาท)	2575 (บาท)	ผลที่คาดว่าจะ จะได้รับ	หน่วยงาน รับผิดชอบ หลัก
46	โครงการก่อสร้าง ถนนคอนกรีตเสริม เหล็ก สายบ้านนาย หนูเลื่อน ปีก- สันเทียะ ถึงบ้าน นายอำนวย ชาว- ข้าว หมู่ที่ 19 บ้านโคกล่ามพัฒนา	1. เพื่ออำนวยความสะดวกในการ คมนาคมและขนส่ง สินค้าทางการ เกษตรของ ประชาชนในพื้นที่ หมู่ที่ 19 บ้านโคก ล่ามพัฒนา 2. เพื่อลดปัญหา มลภาวะฝุ่นละอองที่ อาจส่งผลกระทบต่อ สุขภาพและ ก่อให้เกิดโรค ทางเดินหายใจของ ประชาชน	ก่อสร้างถนน คอนกรีตเสริม เหล็ก ขนาด กว้าง 4 เมตร ยาว 110 เมตร หนา 0.15 เมตร หรือมี พื้นที่เท คอนกรีตไม่ น้อยกว่า 440 ตารางเมตร	327,000	327,000	327,000	327,000	327,000	1. ทำให้ประชาชน ในหมู่ที่ 19 บ้านโคก ล่ามพัฒนา มีการ คมนาคมขนส่ง สะดวก รวดเร็ว และปลอดภัยยิ่งขึ้น 2. ลดปัญหาฝุ่น ละอองจากการ คมนาคม ซึ่งช่วยลด ความเสี่ยงของการ เกิดโรคระบบ ทางเดินหายใจของ ประชาชน	กองช่าง

ที่	โครงการ	วัตถุประสงค์	เป้าหมาย (ผลผลิตของ โครงการ)	2571 (บาท)	2572 (บาท)	2573 (บาท)	2574 (บาท)	2575 (บาท)	ผลที่คาดว่าจะ ได้รับ	หน่วยงาน รับผิดชอบ หลัก
47	โครงการซ่อมแซมถนนคอนกรีตเสริมเหล็ก รหัสทางหลวงท้องถิ่น ชย.ถ 72-009 สายบ้านโคกงาม-บ้านเซียมป่าหม้อ หมู่ที่ 1 บ้านโคกงาม	1. เพื่ออำนวยความสะดวกในการคมนาคมและขนส่งสินค้าทางการเกษตรของประชาชนในพื้นที่ หมู่ที่ 1 บ้านโคกงาม 2. เพื่อลดปัญหามลภาวะฝุ่นละอองที่อาจส่งผลกระทบต่อสุขภาพและก่อให้เกิดโรคทางเดินหายใจของประชาชน	รั้วผิวถนนคอนกรีตเป็นช่วงๆ กว้าง 2 เมตร ยาวรวม 50 เมตร พร้อมเทคอนกรีตเสริมเหล็ก กว้าง 2 เมตร ยาวรวม 50 เมตร หนา 0.15 เมตร หรือมีพื้นที่รวมไม่น้อยกว่า 100 ตารางเมตร	100,000	100,000	100,000	100,000	100,000	1. ทำให้ประชาชนในหมู่ที่ 1 บ้านโคกงาม มีการคมนาคมขนส่งสะดวก รวดเร็ว และปลอดภัยยิ่งขึ้น 2. ลดปัญหาฝุ่นละอองจากการคมนาคม ซึ่งช่วยลดความเสี่ยงของการเกิดโรคระบบทางเดินหายใจของประชาชน	กองช่าง

ที่	โครงการ	วัตถุประสงค์	เป้าหมาย (ผลผลิตของ โครงการ)	2571 (บาท)	2572 (บาท)	2573 (บาท)	2574 (บาท)	2575 (บาท)	ผลที่คาดว่าจะ ได้รับ	หน่วยงาน รับผิดชอบ หลัก
48	โครงการปรับปรุง ถนนลูกรังสายบ้าน โคกงามถึงที่นางนาง ราตรี หมู่ประเสริฐ หมู่ที่ 1 บ้าน โคกงาม	1. เพื่ออำนวยความสะดวก สะดวกในการ คมนาคมและขนส่ง สินค้าทางการ เกษตรของประชาชน ในพื้นที่หมู่ที่ 1 บ้าน โคกงาม 2. เพื่อให้ราษฎร สามารถสัญจรไปมา ด้วยความปลอดภัย และลดความเสี่ยง จากอุบัติเหตุ	ปรับเกรดถนน เดิม ขนาดกว้าง เฉลี่ย 3.50 เมตร ความยาว ทั้งสิ้น 1,000 เมตร และลง หินคลุก ขนาด กว้างเฉลี่ย 3.50 เมตร ยาว 500 เมตร หนา เฉลี่ย 0.10 เมตร หรือพื้นที่ หินคลุกไม่น้อย กว่า 1,750 ตารางเมตร	227,500	227,500	227,500	227,500	227,500	1. ทำให้ประชาชน ในหมู่ที่ 1 บ้านโคก งาม มีการคมนาคม ขนส่งสะดวก รวดเร็ว และ ปลอดภัยยิ่งขึ้น 2. ประชาชน สามารถสัญจรไปมา ได้อย่างปลอดภัย และลดอุบัติเหตุ จราจร	กองช่าง

ที่	โครงการ	วัตถุประสงค์	เป้าหมาย (ผลผลิตของ โครงการ)	2571 (บาท)	2572 (บาท)	2573 (บาท)	2574 (บาท)	2575 (บาท)	ผลที่คาดว่าจะ ได้รับ	หน่วยงาน รับผิดชอบ หลัก
49	โครงการปรับปรุง ถนนเพื่อการเกษตร สายแยกแก้งคร้อ, นาแก -ที่น่านางยา ใจ เนียมพา หมู่ที่ 1 บ้านโคกงาม	1. เพื่ออำนวยความสะดวกในการ คมนาคมและขนส่ง ผลผลิตทางการ เกษตรของ ประชาชนในพื้นที่ หมู่ที่ 1 บ้านโคกงาม 2. เพื่อให้ราษฎร สามารถสัญจรไปมา ด้วยความปลอดภัย และลดความเสี่ยง จากอุบัติเหตุ	ปรับเกรดถนน เดิม ขนาดกว้าง เฉลี่ย 3 เมตร ความยาวทั้งสิ้น 1,100 เมตร และลงหินคลุก ขนาดกว้าง เฉลี่ย 3 เมตร ยาว 500 เมตร หนาเฉลี่ย 0.10 เมตร หรือพื้นที่ หินคลุกไม่น้อย กว่า 1,500 ตารางเมตร	195,000	195,000	195,000	195,000	195,000	1. ทำให้ประชาชน ในหมู่ที่ 1 บ้านโคก งาม มีการคมนาคม ขนส่งสะดวก รวดเร็ว และ ปลอดภัยยิ่งขึ้น โดยเฉพาะการขนส่ง ผลผลิตทางการ เกษตร 2. ประชาชน สามารถสัญจรไปมา ได้อย่างปลอดภัย และลดอุบัติเหตุ จราจร	กองช่าง

ที่	โครงการ	วัตถุประสงค์	เป้าหมาย (ผลผลิตของ โครงการ)	2571 (บาท)	2572 (บาท)	2573 (บาท)	2574 (บาท)	2575 (บาท)	ผลที่คาดว่าจะได้รับ	หน่วยงาน รับผิดชอบ หลัก
50	โครงการปรับปรุงถนนลูกรัง รหัสทางหลวงท้องถิ่น ชย.ถ 72-020 สายจากสระโสภา – เข้าพื้นที่การเกษตร หมู่ที่ 1 บ้านโคกงาม	1. เพื่ออำนวยความสะดวกในการคมนาคมและขนส่ง ผลผลิตทางการเกษตรของประชาชนในพื้นที่ หมู่ที่ 1 บ้านโคกงาม 2. เพื่อให้ราษฎรสามารถสัญจรไปมาด้วยความปลอดภัยและลดความเสี่ยงจากอุบัติเหตุ	ปรับเกรดถนนเดิม ขนาดกว้างเฉลี่ย 3.50 เมตร ความยาวทั้งสิ้น 1,100 เมตร และลงหินคลุก ขนาดกว้างเฉลี่ย 3.50 เมตร ยาว 600 เมตร หนาเฉลี่ย 0.10 เมตร หรือพื้นที่หินคลุกไม่น้อยกว่า 2,100 ตารางเมตร	273,000	273,000	273,000	273,000	273,000	1. ทำให้ประชาชนในหมู่ที่ 1 บ้านโคกงาม มีการคมนาคมขนส่งสะดวก รวดเร็ว และปลอดภัยยิ่งขึ้น โดยเฉพาะการขนส่งผลผลิตทางการเกษตร 2. ประชาชนสามารถสัญจรไปมาได้อย่างปลอดภัย และลดอุบัติเหตุจราจร	กองช่าง

ที่	โครงการ	วัตถุประสงค์	เป้าหมาย (ผลผลิตของ โครงการ)	2571 (บาท)	2572 (บาท)	2573 (บาท)	2574 (บาท)	2575 (บาท)	ผลที่คาดว่าจะได้รับ	หน่วยงาน รับผิดชอบ หลัก
51	โครงการปรับปรุงถนนลูกรังสายจากวัดชุมศิลาถึงพื้นที่การเกษตร หมู่ที่ 1 บ้านโคกงาม	1. เพื่ออำนวยความสะดวกในการคมนาคมและขนส่ง ผลผลิตทางการเกษตรของประชาชนในพื้นที่ หมู่ที่ 1 บ้านโคกงาม 2. เพื่อให้ราษฎรสามารถสัญจรไปมาด้วยความปลอดภัยและลดความเสี่ยงจากอุบัติเหตุ	ปรับเกรดถนนเดิม ขนาดกว้างเฉลี่ย 3.50 เมตร ความยาวทั้งสิ้น 1,000 เมตร และลงหินคลุก ขนาดกว้างเฉลี่ย 3.50 เมตร ยาว 500 เมตร หนาเฉลี่ย 0.10 เมตร หรือพื้นที่หินคลุกไม่น้อยกว่า 1,750 ตารางเมตร	227,500	227,500	227,500	227,500	227,500	1. ทำให้ประชาชนในหมู่ที่ 1 บ้านโคกงาม มีการคมนาคมขนส่งสะดวก รวดเร็ว และปลอดภัยยิ่งขึ้น โดยเฉพาะการขนส่งผลผลิตทางการเกษตร 2. ประชาชนสามารถสัญจรไปมาได้อย่างปลอดภัย และลดอุบัติเหตุจราจร	กองช่าง

ที่	โครงการ	วัตถุประสงค์	เป้าหมาย (ผลผลิตของ โครงการ)	2571 (บาท)	2572 (บาท)	2573 (บาท)	2574 (บาท)	2575 (บาท)	ผลที่คาดว่าจะได้รับ	หน่วยงาน รับผิดชอบ หลัก
52	โครงการปรับปรุง ถนนลูกรัง รหัสทาง หลวงท้องถิ่น ชย.ถ 72-010 สายข้าง โรงเรียนบ้านโคก งาม-เข้าพื้นที่ การเกษตร หมู่ที่ 1 บ้านโคกงาม	1. เพื่ออำนวยความสะดวกในการ คมนาคมและขนส่ง ผลผลิตทางการ เกษตรของ ประชาชนในพื้นที่ หมู่ที่ 1 บ้านโคกงาม 2. เพื่อให้ราษฎร สามารถสัญจรไปมา ด้วยความปลอดภัย และลดความเสี่ยง จากอุบัติเหตุ	ปรับเกรดถนน เดิม ขนาดกว้าง เฉลี่ย 3.50 เมตร ความยาว ทั้งสิ้น 2,000 เมตร และลง หินคลุก ขนาด กว้างเฉลี่ย 3.50 เมตร ยาว 800 เมตร หนา เฉลี่ย 0.10 เมตร หรือพื้นที่ หินคลุกไม่น้อย กว่า 2,800 ตารางเมตร	364,000	364,000	364,000	364,000	364,000	1. ทำให้ประชาชน ในหมู่ที่ 1 บ้านโคก งาม มีการคมนาคม ขนส่งสะดวก รวดเร็ว และ ปลอดภัยยิ่งขึ้น โดยเฉพาะการขนส่ง ผลผลิตทางการ เกษตร 2. ประชาชน สามารถสัญจรไปมา ได้อย่างปลอดภัย และลดอุบัติเหตุ จราจร	กองช่าง

ที่	โครงการ	วัตถุประสงค์	เป้าหมาย (ผลผลิตของ โครงการ)	2571 (บาท)	2572 (บาท)	2573 (บาท)	2574 (บาท)	2575 (บาท)	ผลที่คาดว่าจะ ได้รับ	หน่วยงาน รับผิดชอบ หลัก
53	โครงการปรับปรุง ถนนลูกรังสายนา นางยีนยงค์-นานาย ศิลา พนิกร หมู่ที่ 1 บ้านโคกงาม	1. เพื่ออำนวยความสะดวกในการ คมนาคมและขนส่ง ผลผลิตทางการ เกษตรของ ประชาชนในพื้นที่ หมู่ที่ 1 บ้านโคกงาม 2. เพื่อให้ราษฎร สามารถสัญจรไปมา ด้วยความปลอดภัย และลดความเสี่ยง จากอุบัติเหตุ	ปรับเกรดถนน เดิม ขนาดกว้าง เฉลี่ย 3.50 เมตร ความยาว ทั้งสิ้น 400 เมตร และลง หินคลุก ขนาด กว้างเฉลี่ย 3.50 เมตร ยาว 400 เมตร หนา เฉลี่ย 0.10 เมตร หรือมี พื้นที่หินคลุกไม่ น้อยกว่า 1,400 ตารางเมตร	182,000	182,000	182,000	182,000	182,000	1. ทำให้ประชาชน ในหมู่ที่ 1 บ้าน โคกงาม มีการ คมนาคมขนส่ง สะดวก รวดเร็ว และปลอดภัยยิ่งขึ้น โดยเฉพาะการขนส่ง ผลผลิตทางการ เกษตร 2. ประชาชน สามารถสัญจรไปมา ได้อย่างปลอดภัย และลดอุบัติเหตุ จราจร	กองช่าง

ที่	โครงการ	วัตถุประสงค์	เป้าหมาย (ผลผลิตของ โครงการ)	2571 (บาท)	2572 (บาท)	2573 (บาท)	2574 (บาท)	2575 (บาท)	ผลที่คาดว่าจะ ได้รับ	หน่วยงาน รับผิดชอบ หลัก
54	โครงการปรับปรุง ถนนคอนกรีตเสริม เหล็ก รหัสทาง หลวงท้องถิ่น ชย.ถ 72-018 ถนนสาย โคกงาม ซอย 1 หมู่ ที่ 1 บ้านโคกงาม	1. เพื่ออำนวยความสะดวกในการ คมนาคมและขนส่ง สินค้าของประชาชน ในพื้นที่หมู่ที่ 1 บ้านโคกงาม 2. เพื่อให้ราษฎร สามารถสัญจรไปมา ด้วยความปลอดภัย และลดความเสี่ยง จากอุบัติเหตุ	เสริมผิว คอนกรีตเสริม เหล็ก ขนาด กว้าง 5 เมตร ยาว 122 เมตร หนา 0.08 เมตร หรือมี พื้นที่เท คอนกรีตไม่ น้อยกว่า 610 ตารางเมตร	245,000	245,000	245,000	245,000	245,000	1. ทำให้ประชาชน ในหมู่ที่ 1 บ้านโคก งาม มีการคมนาคม ขนส่งสะดวก รวดเร็ว และ ปลอดภัยยิ่งขึ้น 2. ประชาชน สามารถสัญจรไปมา ได้อย่างปลอดภัย และลดอุบัติเหตุ จราจร	กองช่าง

ที่	โครงการ	วัตถุประสงค์	เป้าหมาย (ผลผลิตของ โครงการ)	2571 (บาท)	2572 (บาท)	2573 (บาท)	2574 (บาท)	2575 (บาท)	ผลที่คาดว่าจะ ได้รับ	หน่วยงาน รับผิดชอบ หลัก
55	โครงการปรับปรุง ถนนคอนกรีตเสริม เหล็ก รหัสทาง หลวงท้องถิ่น ชย.ถ 72-012 ถนนสาย โคกงาม ซอย 2 หมู่ที่ 1 บ้าน โคกงาม	1. เพื่ออำนวยความสะดวกในการ คมนาคมและขนส่ง สินค้าของประชาชน ในพื้นที่หมู่ที่ 1 บ้านโคกงาม 2. เพื่อให้ราษฎร สามารถสัญจรไปมา ด้วยความปลอดภัย และลดความเสี่ยง จากอุบัติเหตุ	เสริมผิวแอส ฟัลท์ติกคอน กรีต ขนาด กว้าง 5 เมตร ยาว 127 เมตร หนา 0.05 เมตร หรือมี พื้นที่ไม่น้อย กว่า 635 ตารางเมตร	317,500	317,500	317,500	317,500	317,500	1. ทำให้ประชาชน ในหมู่ที่ 1 บ้านโคก งาม มีการคมนาคม ขนส่งสะดวก รวดเร็ว และ ปลอดภัยยิ่งขึ้น 2. ประชาชน สามารถสัญจรไปมา ได้อย่างปลอดภัย และลดอุบัติเหตุ จราจร	กองช่าง

ที่	โครงการ	วัตถุประสงค์	เป้าหมาย (ผลผลิตของ โครงการ)	2571 (บาท)	2572 (บาท)	2573 (บาท)	2574 (บาท)	2575 (บาท)	ผลที่คาดว่าจะ จะได้รับ	หน่วยงาน รับผิดชอบ หลัก
56	โครงการปรับปรุง ถนนคอนกรีตเสริม เหล็ก รหัสทาง หลวงท้องถิ่น ชย.ถ 72-009 ถนนสาย บ้านโคกงาม-บ้าน เชียม หมู่ที่ 1 บ้าน โคกงาม	1. เพื่ออำนวยความสะดวกในการ คมนาคมและขนส่ง สินค้าของประชาชน ในพื้นที่หมู่ที่ 1 บ้านโคกงาม 2. เพื่อให้ราษฎร สามารถสัญจรไปมา ด้วยความปลอดภัย และลดความเสี่ยง จากอุบัติเหตุ	เสริมผิวแอส ฟัลท์ติกคอน กรีต ขนาด กว้าง 4 เมตร ยาว 1,035 เมตร หนา 0.05 เมตร หรือมีพื้นที่ไม่ น้อยกว่า 4,140 ตารางเมตร	2,070,000	2,070,000	2,070,000	2,070,000	2,070,000	1. ทำให้ประชาชน ในหมู่ที่ 1 บ้านโคก งาม มีการคมนาคม ขนส่งสะดวก รวดเร็ว และ ปลอดภัยยิ่งขึ้น 2. ประชาชน สามารถสัญจรไปมา ได้อย่างปลอดภัย และลดอุบัติเหตุ จราจร	กองช่าง

ที่	โครงการ	วัตถุประสงค์	เป้าหมาย (ผลผลิตของ โครงการ)	2571 (บาท)	2572 (บาท)	2573 (บาท)	2574 (บาท)	2575 (บาท)	ผลที่คาดว่าจะ ได้รับ	หน่วยงาน รับผิดชอบ หลัก
57	โครงการปรับปรุง ถนนลูกรัง รหัสทาง หลวงท้องถิ่น ชย.ถ 72-130 ถนนสาย แยกแก้งคร้อ,นา แก-หนองรวก, หนองม่วง หมู่ 2 บ้านหนองรวก	1. เพื่ออำนวยความสะดวกในการ คมนาคมและขนส่ง สินค้าทางการ เกษตรของ ประชาชนในพื้นที่ หมู่ที่ 2 บ้านหนอง รวก 2. เพื่อให้ราษฎร สามารถสัญจรไปมา ด้วยความปลอดภัย และลดความเสี่ยง จากอุบัติเหตุ	ปรับเกรดถนน เดิม ขนาดกว้าง เฉลี่ย 3.50 เมตร ความยาว ทั้งสิ้น 2,000 เมตร และลง หินคลุก ขนาด กว้างเฉลี่ย 3.50 เมตร ยาว 800 เมตร หนา เฉลี่ย 0.10 เมตร หรือพื้นที่ หินคลุกไม่น้อย กว่า 2,800 ตารางเมตร	364,000	364,000	364,000	364,000	364,000	1. ทำให้ประชาชน ในหมู่ที่ 2 บ้าน หนองรวก มีการ คมนาคมขนส่ง สะดวก รวดเร็ว และปลอดภัยยิ่งขึ้น โดยเฉพาะการขนส่ง ผลผลิตทางการ เกษตร 2. ประชาชน สามารถสัญจรไปมา ได้อย่างปลอดภัย และลดอุบัติเหตุ จราจร	กองช่าง

ที่	โครงการ	วัตถุประสงค์	เป้าหมาย (ผลผลิตของ โครงการ)	2571 (บาท)	2572 (บาท)	2573 (บาท)	2574 (บาท)	2575 (บาท)	ผลที่คาดว่าจะ ได้รับ	หน่วยงาน รับผิดชอบ หลัก
58	โครงการปรับปรุง ถนนลูกรัง รหัสทาง หลวงท้องถิ่น ชย.ถ 72-026 ถนนสาย หนองรวก-โคกล่าม ,คิมดู หมู่ที่ 2 บ้านหนองรวก	1. เพื่ออำนวยความสะดวกในการ คมนาคมและขนส่ง สินค้าทางการ เกษตรของ ประชาชนในพื้นที่ หมู่ที่ 2 บ้านหนอง รวก 2. เพื่อให้ราษฎร สามารถสัญจรไปมา ด้วยความปลอดภัย และลดความเสี่ยง จากอุบัติเหตุ	ปรับเกรดถนน เดิม ขนาดกว้าง เฉลี่ย 3.50 เมตร ความยาว ทั้งสิ้น 1,500 เมตร และลง หินคลุก ขนาด กว้างเฉลี่ย 3.50 เมตร ยาว 500 เมตร หนา เฉลี่ย 0.10 เมตร หรือพื้นที่ หินคลุกไม่น้อย กว่า 1,750 ตารางเมตร	227,500	227,500	227,500	227,500	227,500	1. ทำให้ประชาชน ในหมู่ที่ 2 บ้าน หนองรวก มีการ คมนาคมขนส่ง สะดวก รวดเร็ว และปลอดภัยยิ่งขึ้น โดยเฉพาะการขนส่ง ผลผลิตทางการ เกษตร 2. ประชาชน สามารถสัญจรไปมา ได้อย่างปลอดภัย และลดอุบัติเหตุ จราจร	กองช่าง

ที่	โครงการ	วัตถุประสงค์	เป้าหมาย (ผลผลิตของ โครงการ)	2571 (บาท)	2572 (บาท)	2573 (บาท)	2574 (บาท)	2575 (บาท)	ผลที่คาดว่าจะ ได้รับ	หน่วยงาน รับผิดชอบ หลัก
59	โครงการปรับปรุง ถนนลูกรัง รหัสทาง หลวงท้องถิ่น ชย.ถ 72-021 ถนนสาย แยกถนนแก่งศรี ,นาแก-ที่นายนามุก หะสุวรรณ หมู่ที่ 2 บ้านหนองรวก	1. เพื่ออำนวยความสะดวกในการ คมนาคมและขนส่ง ผลผลิตทางการ เกษตรของ ประชาชนในพื้นที่ หมู่ที่ 2 บ้านหนอง รวก 2. เพื่อให้ราษฎร สามารถสัญจรไปมา ด้วยความปลอดภัย และลดความเสี่ยง จากอุบัติเหตุ	ปรับเกรดถนน เดิม ขนาดกว้าง เฉลี่ย 3.50 เมตร ความยาว ทั้งสิ้น 630 เมตร และลง หินคลุก ขนาด กว้างเฉลี่ย 3.50 เมตร ยาว 630 เมตร หนา เฉลี่ย 0.10 เมตร หรือพื้นที่ หินคลุกไม่น้อย กว่า 2,205 ตารางเมตร	286,000	286,000	286,000	286,000	286,000	1. ทำให้ประชาชน ในหมู่ที่ 2 บ้าน หนองรวก มีการ คมนาคมขนส่ง สะดวก รวดเร็ว และปลอดภัยยิ่งขึ้น โดยเฉพาะการขนส่ง ผลผลิตทางการ เกษตร 2. ประชาชน สามารถสัญจรไปมา ได้อย่างปลอดภัย และลดอุบัติเหตุ จราจร	กองช่าง

ที่	โครงการ	วัตถุประสงค์	เป้าหมาย (ผลผลิตของ โครงการ)	2571 (บาท)	2572 (บาท)	2573 (บาท)	2574 (บาท)	2575 (บาท)	ผลที่คาดว่าจะ ได้รับ	หน่วยงาน รับผิดชอบ หลัก
60	โครงการปรับปรุง ถนนลูกรัง แยก ถนนรหัสทางหลวง ท้องถิ่น ชย.ถ 72- 139 - ถนนสาย แก่งคร้อ,นาแก- หนองม่วง หมู่ที่ 2 บ้านหนองรวก	1. เพื่ออำนวยความสะดวกในการ คมนาคมและขนส่ง สินค้าทางการ เกษตรของ ประชาชนในพื้นที่ หมู่ที่ 2 บ้านหนอง รวก 2. เพื่อให้ ราษฎรสามารถ สัญจรไปมาด้วย ความปลอดภัยและ ลดความเสี่ยงจาก อุบัติเหตุ	ปรับเกรดถนน เดิม ขนาดกว้าง เฉลี่ย 3.50 เมตร ความยาว ทั้งสิ้น 150 เมตร และลง หินคลุก ขนาด กว้างเฉลี่ย 3.50 เมตร ยาว 150 เมตร หนา เฉลี่ย 0.10 เมตร หรือพื้นที่ หินคลุกไม่น้อย กว่า 525 ตารางเมตร	68,000	68,000	68,000	68,000	68,000	1. ทำให้ประชาชน ในหมู่ที่ 2 บ้าน หนองรวก มีการ คมนาคมขนส่ง สะดวก รวดเร็ว และปลอดภัยยิ่งขึ้น โดยเฉพาะการขนส่ง ผลผลิตทางการ เกษตร 2. ประชาชน สามารถสัญจรไปมา ได้อย่างปลอดภัย และลดอุบัติเหตุ จราจร	กองช่าง

ที่	โครงการ	วัตถุประสงค์	เป้าหมาย (ผลผลิตของ โครงการ)	2571 (บาท)	2572 (บาท)	2573 (บาท)	2574 (บาท)	2575 (บาท)	ผลที่คาดว่าจะ ได้รับ	หน่วยงาน รับผิดชอบ หลัก
61	โครงการปรับปรุง ลงหินคลุกเส้นแยก ออกจากถนนโคก ล้ำม-หนองรวกถึง แยกวัดป่า หมู่ที่ 3 บ้านนาหนองทุ่ม	1. เพื่ออำนวยความสะดวกในการ คมนาคมและขนส่ง สินค้าทางการ เกษตรของ ประชาชนในพื้นที่ หมู่ที่ 3 บ้านนา หนองทุ่ม 2. เพื่อให้ราษฎร สามารถสัญจรไปมา ด้วยความปลอดภัย และลดความเสี่ยง จากอุบัติเหตุ	ปรับเกรดถนน เดิม ขนาดกว้าง เฉลี่ย 3.50 เมตร ความยาว ทั้งสิ้น 1,200 เมตร และลง หินคลุก ขนาด กว้างเฉลี่ย 3.50 เมตร ยาว 500 เมตร หนา เฉลี่ย 0.10 เมตร หรือพื้นที่ หินคลุกไม่น้อย กว่า 1,750 ตารางเมตร	227,500	227,500	227,500	227,500	227,500	1. ทำให้ประชาชน ในหมู่ที่ 3 บ้านนา หนองทุ่ม มีการ คมนาคมขนส่ง สะดวก รวดเร็ว และปลอดภัยยิ่งขึ้น โดยเฉพาะการขนส่ง ผลผลิตทางการ เกษตร 2. ประชาชน สามารถสัญจรไปมา ได้อย่างปลอดภัย และลดอุบัติเหตุ จราจร	กองช่าง

ที่	โครงการ	วัตถุประสงค์	เป้าหมาย (ผลผลิตของ โครงการ)	2571 (บาท)	2572 (บาท)	2573 (บาท)	2574 (บาท)	2575 (บาท)	ผลที่คาดว่าจะ ได้รับ	หน่วยงาน รับผิดชอบ หลัก
62	โครงการปรับปรุง ถนนลูกรัง รหัสทาง หลวงท้องถิ่น ชย.ถ 72-028 ถนนสาย โนนส้มโอง-หนอง รวก,ภูซั้วหว่า หมู่ที่ 3 บ้านนาหนองทุ่ม	1. เพื่ออำนวยความสะดวกในการ คมนาคมและขนส่ง สินค้าทางการ เกษตรของ ประชาชนในพื้นที่ หมู่ที่ 3 บ้านนา หนองทุ่ม 2. เพื่อให้ราษฎร สามารถสัญจรไปมา ด้วยความปลอดภัย และลดความเสี่ยง จากอุบัติเหตุ	ปรับเกรดถนน เดิม ขนาดกว้าง เฉลี่ย 3.50 เมตร ความยาว ทั้งสิ้น 1,570 เมตร และลง หินคลุก ขนาด กว้างเฉลี่ย 3.50 เมตร ยาว 600 เมตร หนา เฉลี่ย 0.10 เมตร หรือพื้นที่ หินคลุกไม่น้อย กว่า 2,100 ตารางเมตร	273,000	273,000	273,000	273,000	273,000	1. ทำให้ประชาชน ในหมู่ที่ 3 บ้านนา หนองทุ่ม มีการ คมนาคมขนส่ง สะดวก รวดเร็ว และปลอดภัยยิ่งขึ้น โดยเฉพาะการขนส่ง ผลผลิตทางการ เกษตร 2. ประชาชน สามารถสัญจรไปมา ได้อย่างปลอดภัย และลดอุบัติเหตุ จราจร	กองช่าง

ที่	โครงการ	วัตถุประสงค์	เป้าหมาย (ผลผลิตของ โครงการ)	2571 (บาท)	2572 (บาท)	2573 (บาท)	2574 (บาท)	2575 (บาท)	ผลที่คาดว่าจะ ได้รับ	หน่วยงาน รับผิดชอบ หลัก
63	โครงการปรับปรุง ถนนลูกรังสายแยก แก้งคร้อ,นาแก- หนองรวก,โคกกล่าม หมู่ที่ 3 บ้าน นาหนองทุ่ม	1. เพื่ออำนวยความสะดวกในการ คมนาคมและขนส่ง สินค้าทางการ เกษตรของ ประชาชนในพื้นที่ หมู่ที่ 3 บ้าน นาหนองทุ่ม 2. เพื่อให้ราษฎร สามารถสัญจรไปมา ด้วยความปลอดภัย และลดความเสี่ยง จากอุบัติเหตุ	ปรับเกรดถนน เดิม ขนาดกว้าง เฉลี่ย 4 เมตร ความยาวทั้งสิ้น 235 เมตร และ ลงหินคลุก ขนาดกว้าง เฉลี่ย 4 เมตร ยาว 235 เมตร หนาเฉลี่ย 0.10 เมตร หรือพื้นที่ หินคลุกไม่น้อย กว่า 940 ตารางเมตร	120,500	120,500	120,500	120,500	120,500	1. ทำให้ประชาชน ในหมู่ที่ 3 บ้านนา หนองทุ่ม มีการ คมนาคมขนส่ง สะดวก รวดเร็ว และปลอดภัยยิ่งขึ้น โดยเฉพาะการขนส่ง ผลผลิตทางการ เกษตร 2. ประชาชน สามารถสัญจรไปมา ได้อย่างปลอดภัย และลดอุบัติเหตุ จราจร	กองช่าง

ที่	โครงการ	วัตถุประสงค์	เป้าหมาย (ผลผลิตของ โครงการ)	2571 (บาท)	2572 (บาท)	2573 (บาท)	2574 (บาท)	2575 (บาท)	ผลที่คาดว่าจะ ได้รับ	หน่วยงาน รับผิดชอบ หลัก
64	โครงการปรับปรุง ถนนคอนกรีตเสริม เหล็กภายใน หมู่บ้าน หมู่ที่ 4 บ้านนงเขาทอง	1. เพื่ออำนวยความสะดวกในการ คมนาคมและขนส่ง สินค้าของประชาชน ในพื้นที่หมู่ที่ 4 บ้าน นงเขาทอง 2. เพื่อลดปัญหา มลภาวะฝุ่นละอองที่ อาจส่งผลกระทบต่อ สุขภาพและ ก่อให้เกิดโรค ทางเดินหายใจของ ประชาชน	เสริมผิวแอส ฟัลท์ติกคอน กรีต ขนาด กว้าง 4 เมตร ยาว 300 เมตร หนา 0.05 เมตร หรือมี พื้นที่ไม่น้อย กว่า 1,200 ตารางเมตร	600,000	600,000	600,000	600,000	600,000	1. ทำให้ประชาชน ในหมู่ที่ 4 บ้าน นงเขาทอง มีการ คมนาคมขนส่ง สะดวก รวดเร็ว และปลอดภัยยิ่งขึ้น 2. ทำให้ลดปัญหา ฝุ่นละอองจากการ คมนาคม ซึ่งช่วยลด ความเสี่ยงของการ เกิดโรคระบบ ทางเดินหายใจของ ประชาชน	กองช่าง

ที่	โครงการ	วัตถุประสงค์	เป้าหมาย (ผลผลิตของ โครงการ)	2571 (บาท)	2572 (บาท)	2573 (บาท)	2574 (บาท)	2575 (บาท)	ผลที่คาดว่าจะ ได้รับ	หน่วยงาน รับผิดชอบ หลัก
65	โครงการปรับปรุง ถนนคอนกรีตเสริม เหล็ก รหัสทาง หลวงท้องถิ่น ชย.ถ 72-050 ถนนสาย ดงพอง ซอย 4 หมู่ที่ 5 บ้าน ดงพอง	1.เพื่ออำนวยความสะดวก สะดวกในการ คมนาคมและขนส่ง สินค้าของประชาชน ในพื้นที่หมู่ที่ 5 บ้านดงพอง 2. เพื่อลดปัญหา มลภาวะฝุ่นละอองที่ อาจส่งผลกระทบต่อ สุขภาพและ ก่อให้เกิดโรค ทางเดินหายใจของ ประชาชน	เสริมผิว คอนกรีตเสริม เหล็ก ขนาด กว้าง 4 เมตร ยาว 145 เมตร หนา 0.10 เมตร หรือมี พื้นที่เท คอนกรีตไม่ น้อยกว่า 580 ตารางเมตร	319,000	319,000	319,000	319,000	319,000	1. ทำให้ประชาชน ในหมู่ที่ 5 บ้านดง พอง มีการคมนาคม ขนส่งสะดวก รวดเร็ว และ ปลอดภัยยิ่งขึ้น 2. ทำให้ลดปัญหา ฝุ่นละอองจากการ คมนาคม ซึ่งช่วยลด ความเสี่ยงของการ เกิดโรคระบบ ทางเดินหายใจของ ประชาชน	กองช่าง

ที่	โครงการ	วัตถุประสงค์	เป้าหมาย (ผลผลิตของ โครงการ)	2571 (บาท)	2572 (บาท)	2573 (บาท)	2574 (บาท)	2575 (บาท)	ผลที่คาดว่าจะ ได้รับ	หน่วยงาน รับผิดชอบ หลัก
66	โครงการปรับปรุงถนนคอนกรีตเสริมเหล็กทึ่สทงหลวงท้อถึน ซย.ถ 72-05 ถนนสายหนองไผ่ล้อม ซอย 6 หมู่ที่ 6 บ้านหนองไผ่ล้อม	1. เพื่่อำนวยความสะดวกในการคมนาคมและขนส่งสินค้าของประชาชนในพื้นที่หมู่ที่ 6 บ้านหนองไผ่ล้อม 2. เพื่อบ้องกันและลดปัญหามลภาวะฝุ่นละอองที่อาจส่งผลกระทบต่อสุขภาพและก่อให้เกิดโรคทางเดินหายใจของประชาชน	เสริมผิวแอสฟัลท์ติกคอนกรีต ขนาดกว้าง 4 เมตร ยาว 107 เมตร หนา 0.05 เมตร หรือมีพื้นที่ไม่น้อยกว่า 428 ตารางเมตร	214,000	214,000	214,000	214,000	214,000	1. ทำให้ประชาชนในหมู่ที่ 6 บ้านหนองไผ่ล้อม ได้รับความสะดวก รวดเร็ว และปลอดภัยในการคมนาคมขนส่ง 2. ทำให้ลดปัญหาฝุ่นละอองจากการคมนาคม ซึ่งช่วยลดความเสี่ยงของการเกิดโรคทางเดินหายใจของประชาชนในพื้นที่	กองช่าง

ที่	โครงการ	วัตถุประสงค์	เป้าหมาย (ผลผลิตของ โครงการ)	2571 (บาท)	2572 (บาท)	2573 (บาท)	2574 (บาท)	2575 (บาท)	ผลที่คาดว่าจะ จะได้รับ	หน่วยงาน รับผิดชอบ หลัก
67	โครงการปรับปรุง ถนนลูกรัง สาย เลียบบคลองส่งน้ำ- ท่าขาม บ้านนาใต้ หมู่ที่ 13	1. เพื่ออำนวยความสะดวกในการ คมนาคมและขนส่ง สินค้าทางการ เกษตรของ ประชาชนในพื้นที่ หมู่ที่ 6, 13, 15 2. เพื่อให้ราษฎร สามารถสัญจรไปมา ด้วยความปลอดภัย และลดความเสี่ยง จากอุบัติเหตุ	ปรับเกรดถนน เดิม ขนาดกว้าง เฉลี่ย 3.50 เมตร ความยาว ทั้งสิ้น 3,500 เมตร และลง หินคลุก ขนาด กว้างเฉลี่ย 3.50 เมตร ยาว 1,000 เมตร หนาเฉลี่ย 0.10 เมตร หรือพื้นที่ หินคลุกไม่น้อย กว่า 3,500 ตารางเมตร	450,000	450,000	450,000	450,000	450,000	1. ทำให้ประชาชน ในหมู่ที่ 6, 13, 15 มีการคมนาคมขนส่ง สะดวก รวดเร็ว และปลอดภัยยิ่งขึ้น โดยเฉพาะการขนส่ง ผลผลิตทางการ เกษตร 2. ทำให้ประชาชน สามารถสัญจรไปมา ได้อย่างปลอดภัย และลดอุบัติเหตุ จราจร	กองช่าง

ที่	โครงการ	วัตถุประสงค์	เป้าหมาย (ผลผลิตของ โครงการ)	2571 (บาท)	2572 (บาท)	2573 (บาท)	2574 (บาท)	2575 (บาท)	ผลที่คาดว่าจะ ได้รับ	หน่วยงาน รับผิดชอบ หลัก
68	โครงการปรับปรุง ถนนลูกรัง สายจาก ฝายน้ำล้นลำห้วย ใหญ่-แยกห้วยหิน เก็ง,อ่างผาดิน หมู่ที่ 6 บ้านหนอง ไผ่ล้อม	1. เพื่ออำนวยความสะดวกในการ คมนาคมและขนส่ง สินค้าทางการ เกษตรของ ประชาชนในพื้นที่ หมู่ที่ 6 บ้านหนอง ไผ่ล้อม 2. เพื่อให้ราษฎร สามารถสัญจรไปมา ด้วยความปลอดภัย และลดความเสี่ยง จากอุบัติเหตุ	ปรับเกรดถนน เดิม ขนาดกว้าง เฉลี่ย 3.50 เมตร ความยาว ทั้งสิ้น 2,000 เมตร และลง หินคลุก ขนาด กว้างเฉลี่ย 3.50 เมตร ยาว 800 เมตร หนา เฉลี่ย 0.10 เมตร หรือพื้นที่ หินคลุกไม่น้อย กว่า 2,800 ตารางเมตร	364,000	364,000	364,000	364,000	364,000	1. ทำให้ประชาชน ในหมู่ที่ 6 บ้าน หนองไผ่ล้อม มีการ คมนาคมขนส่ง สะดวก รวดเร็ว และปลอดภัยยิ่งขึ้น โดยเฉพาะการขนส่ง ผลผลิตทางการ เกษตร 2. ทำให้ประชาชน สามารถสัญจรไปมา ได้อย่างปลอดภัย และลดอุบัติเหตุ จราจร	กองช่าง

ที่	โครงการ	วัตถุประสงค์	เป้าหมาย (ผลผลิตของ โครงการ)	2571 (บาท)	2572 (บาท)	2573 (บาท)	2574 (บาท)	2575 (บาท)	ผลที่คาดว่าจะ ได้รับ	หน่วยงาน รับผิดชอบ หลัก
69	โครงการปรับปรุง ลงหินคลุกเลียบ คลองส่งน้ำจากซุ้ม ประตูทางเข้า หมู่บ้าน(หน่อไม้ ใหญ่) ถึงป่าช้าเก่า (บริเวณที่ทิ้งขยะ ประจำหมู่บ้าน) หมู่ที่ 6 บ้านหนอง ไผ่ล้อม	1. เพื่ออำนวยความสะดวกในการ คมนาคมและขนส่ง สินค้าทางการ เกษตรของ ประชาชนในพื้นที่ 2. เพื่อยกระดับ ความปลอดภัยของ ผู้ใช้เส้นทางและลด อุบัติเหตุจรรยาจร	ปรับเกรดถนน และลงหินคลุก ขนาดกว้าง เฉลี่ย 3.50 เมตร ยาว 680 เมตร หนาเฉลี่ย 0.10 เมตร หรือพื้นที่หิน คลุกไม่น้อยกว่า 2,380 ตร.ม.	309,000	309,000	309,000	309,000	309,000	1. ทำให้ประชาชน ในพื้นที่สามารถ คมนาคมและขนส่ง สินค้าทางการ เกษตรได้อย่าง สะดวกและรวดเร็ว 2. ทำให้ผู้ใช้เส้นทาง มีความปลอดภัยใน การสัญจรและลด ความเสี่ยงในการ เกิดอุบัติเหตุจรรยาจร	กองช่าง

ที่	โครงการ	วัตถุประสงค์	เป้าหมาย (ผลผลิตของ โครงการ)	2571 (บาท)	2572 (บาท)	2573 (บาท)	2574 (บาท)	2575 (บาท)	ผลที่คาดว่าจะ ได้รับ	หน่วยงาน รับผิดชอบ หลัก
70	โครงการปรับปรุง ถนนลูกรัง รหัสทาง หลวงท้องถิ่น ชย.ถ 72-055 สายเลียบ ลำห้วยใหญ่ หมู่ที่ 6 บ้านหนองไผ่ ล้อม	1. เพื่ออำนวยความสะดวกในการ คมนาคมและขนส่ง สินค้าทางการ เกษตรของ ประชาชนในพื้นที่ 2. เพื่อยกระดับ ความปลอดภัยของ ผู้ใช้เส้นทางและลด อุบัติเหตุจราจร	ปรับเกรดถนน และลงหินคลุก ขนาดกว้าง เฉลี่ย 3.50 เมตร ยาว 500 เมตร หนาเฉลี่ย 0.10 เมตร หรือพื้นที่หิน คลุกไม่น้อยกว่า 1,750 ตร.ม.	227,500	227,500	227,500	227,500	227,500	1. ทำให้ประชาชน ในพื้นที่สามารถ คมนาคมและขนส่ง สินค้าทางการ เกษตรได้อย่าง สะดวกและรวดเร็ว 2. ทำให้ผู้ใช้เส้นทาง มีความปลอดภัยใน การสัญจรและลด ความเสี่ยงในการ เกิดอุบัติเหตุจราจร	กองช่าง

ที่	โครงการ	วัตถุประสงค์	เป้าหมาย (ผลผลิตของ โครงการ)	2571 (บาท)	2572 (บาท)	2573 (บาท)	2574 (บาท)	2575 (บาท)	ผลที่คาดว่าจะ ได้รับ	หน่วยงาน รับผิดชอบ หลัก
71	โครงการปรับปรุง ถนนลูกรัง รหัสทาง หลวงท้องถิ่น ชย.ถ 72-054 สายแยก วัดป่าโนนสะอาด- ที่นายนายจำปี ศรัทธาคลัง หมู่ที่ 6 บ้านหนองไผ่ล้อม	1. เพื่ออำนวยความสะดวกในการ คมนาคมและขนส่ง สินค้าทางการ เกษตรของ ประชาชนในพื้นที่ 2. เพื่อยกระดับ ความปลอดภัยของ ผู้ใช้เส้นทางและลด อุบัติเหตุจรรยาจร	ปรับเกรดถนน และลงหินคลุก ขนาดกว้าง เฉลี่ย 3.50 เมตร ยาว 700 เมตร หนาเฉลี่ย 0.10 เมตร หรือพื้นที่หิน คลุกไม่น้อยกว่า 2,450 ตร.ม.	318,000	318,000	318,000	318,000	318,000	1. ทำให้ประชาชน ในพื้นที่สามารถ คมนาคมและขนส่ง สินค้าทางการ เกษตรได้อย่าง สะดวกและรวดเร็ว 2. ทำให้ผู้ใช้เส้นทาง มีความปลอดภัยใน การสัญจรและลด ความเสี่ยงในการ เกิดอุบัติเหตุจรรยาจร	กองช่าง

ที่	โครงการ	วัตถุประสงค์	เป้าหมาย (ผลผลิตของ โครงการ)	2571 (บาท)	2572 (บาท)	2573 (บาท)	2574 (บาท)	2575 (บาท)	ผลที่คาดว่าจะ ได้รับ	หน่วยงาน รับผิดชอบ หลัก
72	โครงการปรับปรุง ลงลูกรังสาย นาย อัครเดช ลีเขียว ถึง คลองส่งน้ำบ้าน นายพิภพ คบสหาย บ้านนาแก หมู่ที่ 7	1. เพื่ออำนวยความสะดวกในการ คมนาคมและขนส่ง สินค้าทางการ เกษตรของ ประชาชนในพื้นที่ 2. เพื่อยกระดับ ความปลอดภัยของ ผู้ใช้เส้นทางและลด อุบัติเหตุจรรยาจร	ปรับเกรดถนน และลงหินคลุก ขนาดกว้าง เฉลี่ย 3.50 เมตร ยาว 560 เมตร หนาเฉลี่ย 0.10 เมตร หรือพื้นที่หิน คลุกไม่น้อยกว่า 1,960 ตร.ม.	254,000	254,000	254,000	254,000	254,000	1. ทำให้ประชาชน ในพื้นที่สามารถ คมนาคมและขนส่ง สินค้าทางการ เกษตรได้อย่าง สะดวกและรวดเร็ว 2. ทำให้ผู้ใช้เส้นทาง มีความปลอดภัยใน การสัญจรและลด ความเสี่ยงในการ เกิดอุบัติเหตุจรรยาจร	กองช่าง

ที่	โครงการ	วัตถุประสงค์	เป้าหมาย (ผลผลิตของ โครงการ)	2571 (บาท)	2572 (บาท)	2573 (บาท)	2574 (บาท)	2575 (บาท)	ผลที่คาดว่าจะ ได้รับ	หน่วยงาน รับผิดชอบ หลัก
73	โครงการปรับปรุง ถนนลูกรัง รหัสทาง หลวงท้องถิ่น ชย.ถ 72-006 สายบ้าน นาแก-โปรงช้าง หมู่ที่ 7 บ้านนาแก	1. เพื่ออำนวยความสะดวกในการ คมนาคมและขนส่ง สินค้าทางการ เกษตรของ ประชาชนในพื้นที่ 2. เพื่อยกระดับ ความปลอดภัยของ ผู้ใช้เส้นทางและลด อุบัติเหตุจรรยาจร	ปรับเกรดถนน และลงหินคลุก ขนาดกว้าง เฉลี่ย 4 เมตร ยาว 500 เมตร หนาเฉลี่ย 0.10 เมตร หรือพื้นที่ หินคลุกไม่น้อย กว่า 2,000 ตร.ม.	260,000	260,000	260,000	260,000	260,000	1. ทำให้ประชาชน ในพื้นที่สามารถ คมนาคมและขนส่ง สินค้าทางการ เกษตรได้อย่าง สะดวกและรวดเร็ว 2. ทำให้ผู้ใช้เส้นทาง มีความปลอดภัยใน การสัญจรและลด ความเสี่ยงในการ เกิดอุบัติเหตุจรรยาจร	กองช่าง

ที่	โครงการ	วัตถุประสงค์	เป้าหมาย (ผลผลิตของ โครงการ)	2571 (บาท)	2572 (บาท)	2573 (บาท)	2574 (บาท)	2575 (บาท)	ผลที่คาดว่าจะ ได้รับ	หน่วยงาน รับผิดชอบ หลัก
74	โครงการปรับปรุง ถนนลงหินคลุกจาก หน้าโรงไฟฟ้า ถึง บ้านนายพิภพ คบสหาย หมู่ที่ 7 บ้านนาแก	1. เพื่ออำนวยความสะดวกในการ คมนาคมและขนส่ง สินค้าทางการ เกษตรของ ประชาชนในพื้นที่ 2. เพื่อยกระดับ ความปลอดภัยของ ผู้ใช้เส้นทางและลด อุบัติเหตุจรรยาจร	ปรับเกรดถนน และลงหินคลุก ขนาดกว้าง เฉลี่ย 3.50 เมตร ยาว 500 เมตร หนาเฉลี่ย 0.10 เมตร หรือพื้นที่หิน คลุกไม่น้อยกว่า 1,750 ตร.ม.	227,500	227,500	227,500	227,500	227,500	1. ทำให้ประชาชน ในพื้นที่สามารถ คมนาคมและขนส่ง สินค้าทางการ เกษตรได้อย่าง สะดวกและรวดเร็ว 2. ทำให้ผู้ใช้เส้นทาง มีความปลอดภัยใน การสัญจรและลด ความเสี่ยงในการ เกิดอุบัติเหตุจรรยาจร	กองช่าง

ที่	โครงการ	วัตถุประสงค์	เป้าหมาย (ผลผลิตของ โครงการ)	2571 (บาท)	2572 (บาท)	2573 (บาท)	2574 (บาท)	2575 (บาท)	ผลที่คาดว่าจะ ได้รับ	หน่วยงาน รับผิดชอบ หลัก
75	โครงการปรับปรุง ถนนลูกรังสายนา นายสุบิน สารคำ ถึงถนนคอนกรีต เดิม หมู่ที่ 7 บ้านนาแก	1. เพื่ออำนวยความสะดวกในการ คมนาคมและขนส่ง สินค้าทางการ เกษตรของ ประชาชนในพื้นที่ 2. เพื่อยกระดับ ความปลอดภัยของ ผู้ใช้เส้นทางและลด อุบัติเหตุจราจร	ปรับเกรดถนน และลงหินคลุก ขนาดกว้าง เฉลี่ย 3.50 เมตร ยาว 240 เมตร หนาเฉลี่ย 0.10 เมตร หรือพื้นที่หิน คลุกไม่น้อยกว่า 840 ตร.ม.	109,000	109,000	109,000	109,000	109,000	1. ทำให้ประชาชน ในพื้นที่สามารถ คมนาคมและขนส่ง สินค้าทางการ เกษตรได้อย่าง สะดวกและรวดเร็ว 2. ทำให้ผู้ใช้เส้นทาง มีความปลอดภัยใน การสัญจรและลด ความเสี่ยงในการ เกิดอุบัติเหตุจราจร	กองช่าง

ที่	โครงการ	วัตถุประสงค์	เป้าหมาย (ผลผลิตของ โครงการ)	2571 (บาท)	2572 (บาท)	2573 (บาท)	2574 (บาท)	2575 (บาท)	ผลที่คาดว่าจะ ได้รับ	หน่วยงาน รับผิดชอบ หลัก
76	โครงการปรับปรุง ถนนลูกรังสายที่นา นายเชื่อม วรรณ พงษ์-ที่นายนาย นาวิน ม่วงน้อย หมู่ที่ 8 บ้าน โคกล่าม	1. เพื่ออำนวยความสะดวกในการ คมนาคมและขนส่ง สินค้าทางการ เกษตรของ ประชาชนในพื้นที่ 2. เพื่อยกระดับ ความปลอดภัยของ ผู้ใช้เส้นทางและลด อุบัติเหตุจากรถ	ปรับเกรดถนน และลงหินคลุก ขนาดกว้าง เฉลี่ย 4 เมตร ยาว 500 เมตร หนาเฉลี่ย 0.10 เมตร หรือพื้นที่ หินคลุกไม่น้อย กว่า 2,000 ตร.ม.	260,000	260,000	260,000	260,000	260,000	1. ทำให้ประชาชน ในพื้นที่สามารถ คมนาคมและขนส่ง สินค้าทางการ เกษตรได้อย่าง สะดวกและรวดเร็ว 2. ทำให้ผู้ใช้เส้นทาง มีความปลอดภัยใน การสัญจรและลด ความเสี่ยงในการ เกิดอุบัติเหตุจากรถ	กองช่าง

ที่	โครงการ	วัตถุประสงค์	เป้าหมาย (ผลผลิตของ โครงการ)	2571 (บาท)	2572 (บาท)	2573 (บาท)	2574 (บาท)	2575 (บาท)	ผลที่คาดว่าจะ ได้รับ	หน่วยงาน รับผิดชอบ หลัก
77	โครงการปรับปรุง ถนนเพื่อการเกษตร จากแยกนางนาง สมควร ทางชัยภูมิ ถึงนางนางสุวาณี โกรศรี หมู่ที่ 8 บ้านโคกล่าม	1. เพื่ออำนวยความสะดวกในการ คมนาคมและขนส่ง สินค้าทางการ เกษตรของ ประชาชนในพื้นที่ 2. เพื่อยกระดับ ความปลอดภัยของ ผู้ใช้เส้นทางและลด อุบัติเหตุจราจร	ปรับเกรดถนน และลงหินคลุก ขนาดกว้าง เฉลี่ย 3.50 เมตร ยาว 130 เมตร หนาเฉลี่ย 0.10 เมตร หรือพื้นที่หิน คลุกไม่น้อยกว่า 455 ตร.ม.	59,000	59,000	59,000	59,000	59,000	1. ทำให้ประชาชน ในพื้นที่สามารถ คมนาคมและขนส่ง สินค้าทางการ เกษตรได้อย่าง สะดวกและรวดเร็ว 2. ทำให้ผู้ใช้เส้นทาง มีความปลอดภัยใน การสัญจรและลด ความเสี่ยงในการ เกิดอุบัติเหตุจราจร	กองช่าง

ที่	โครงการ	วัตถุประสงค์	เป้าหมาย (ผลผลิตของ โครงการ)	2571 (บาท)	2572 (บาท)	2573 (บาท)	2574 (บาท)	2575 (บาท)	ผลที่คาดว่าจะ ได้รับ	หน่วยงาน รับผิดชอบ หลัก
78	โครงการปรับปรุง ถนนเพื่อการเกษตร จากสายแยกที่นา นางถาวร วิพียงค์ ถึงที่นนางขนม พอง ผานคำ หมู่ที่ 8 บ้าน โคกล่าม	1. เพื่ออำนวยความสะดวกในการ คมนาคมและขนส่ง สินค้าทางการ เกษตรของ ประชาชนในพื้นที่ 2. เพื่อยกระดับ ความปลอดภัยของ ผู้ใช้เส้นทางและลด อุบัติเหตุจราจร	ปรับเกรดถนน และลงหินคลุก ขนาดกว้าง เฉลี่ย 3.50 เมตร ยาว 420 เมตร หนาเฉลี่ย 0.10 เมตร หรือพื้นที่หิน คลุกไม่น้อยกว่า 1,470 ตร.ม.	191,000	191,000	191,000	191,000	191,000	1. ทำให้ประชาชน ในพื้นที่สามารถ คมนาคมและขนส่ง สินค้าทางการ เกษตรได้อย่าง สะดวกและรวดเร็ว 2. ทำให้ผู้ใช้เส้นทาง มีความปลอดภัยใน การสัญจรและลด ความเสี่ยงในการ เกิดอุบัติเหตุจราจร	กองช่าง

ที่	โครงการ	วัตถุประสงค์	เป้าหมาย (ผลผลิตของ โครงการ)	2571 (บาท)	2572 (บาท)	2573 (บาท)	2574 (บาท)	2575 (บาท)	ผลที่คาดว่าจะ ได้รับ	หน่วยงาน รับผิดชอบ หลัก
79	โครงการปรับปรุง ถนนลำเลียง การเกษตรจากแยก ถนนหนองม่วง-โคก ล้ามาถึงนาย สุรพงศ์ ศรีสุชาติ หมู่ที่ 8 บ้าน โคกล่าม	1. เพื่ออำนวยความสะดวกในการ คมนาคมและขนส่ง สินค้าทางการ เกษตรของ ประชาชนในพื้นที่ 2. เพื่อยกระดับ ความปลอดภัยของ ผู้ใช้เส้นทางและลด อุบัติเหตุจราจร	ปรับเกรดถนน และลงหินคลุก ขนาดกว้าง เฉลี่ย 3.50 เมตร ยาว 660 เมตร หนาเฉลี่ย 0.10 เมตร หรือพื้นที่หิน คลุกไม่น้อยกว่า 2,310 ตร.ม.	300,000	300,000	300,000	300,000	300,000	1. ทำให้ประชาชน ในพื้นที่สามารถ คมนาคมและขนส่ง สินค้าทางการ เกษตรได้อย่าง สะดวกและรวดเร็ว 2. ทำให้ผู้ใช้เส้นทาง มีความปลอดภัยใน การสัญจรและลด ความเสี่ยงในการ เกิดอุบัติเหตุจราจร	กองช่าง

ที่	โครงการ	วัตถุประสงค์	เป้าหมาย (ผลผลิตของ โครงการ)	2571 (บาท)	2572 (บาท)	2573 (บาท)	2574 (บาท)	2575 (บาท)	ผลที่คาดว่าจะ ได้รับ	หน่วยงาน รับผิดชอบ หลัก
80	โครงการปรับปรุง ลำเลียงการเกษตร จากถนนคอนกรีต เสริมเหล็ก สายโคก ล้ำม-หนองรวก ถึง นา นายวิชิต ศรีชัย หมู่ที่ 8 บ้าน โคกลำม	1. เพื่ออำนวยความสะดวกในการ คมนาคมและขนส่ง สินค้าทางการ เกษตรของ ประชาชนในพื้นที่ 2. เพื่อยกระดับ ความปลอดภัยของ ผู้ใช้เส้นทางและลด อุบัติเหตุจราจร	ปรับเกรดถนน และลงหินคลุก ขนาดกว้าง เฉลี่ย 3.50 เมตร ยาว 500 เมตร หนาเฉลี่ย 0.10 เมตร หรือพื้นที่หิน คลุกไม่น้อยกว่า 1,750 ตร.ม.	227,500	227,500	227,500	227,500	227,500	1. ทำให้ประชาชน ในพื้นที่สามารถ คมนาคมและขนส่ง สินค้าทางการ เกษตรได้อย่าง สะดวกและรวดเร็ว 2. ทำให้ผู้ใช้เส้นทาง มีความปลอดภัยใน การสัญจรและลด ความเสี่ยงในการ เกิดอุบัติเหตุจราจร	กองช่าง

ที่	โครงการ	วัตถุประสงค์	เป้าหมาย (ผลผลิตของ โครงการ)	2571 (บาท)	2572 (บาท)	2573 (บาท)	2574 (บาท)	2575 (บาท)	ผลที่คาดว่าจะ ได้รับ	หน่วยงาน รับผิดชอบ หลัก
81	โครงการปรับปรุง ถนนลูกรัง สาย แยกโคกล่าม,โปรง ใหญ่-ที่นายนายบุญ พร้อม หาญ-พยัคฆ์ หมู่ที่ 8 บ้าน โคกล่าม	1. เพื่ออำนวยความสะดวกในการ คมนาคมและขนส่ง สินค้าทางการ เกษตรของ ประชาชนในพื้นที่ 2. เพื่อยกระดับ ความปลอดภัยของ ผู้ใช้เส้นทางและลด อุบัติเหตุจราจร	ปรับเกรดถนน และลงหินคลุก ขนาดกว้าง เฉลี่ย 3.50 เมตร ยาว 500 เมตร หนาเฉลี่ย 0.10 เมตร หรือพื้นที่หิน คลุกไม่น้อยกว่า 1,750 ตร.ม.	227,000	227,000	227,000	227,000	227,000	1. ทำให้ประชาชน ในพื้นที่สามารถ คมนาคมและขนส่ง สินค้าทางการ เกษตรได้อย่าง สะดวกและรวดเร็ว 2. ทำให้ผู้ใช้เส้นทาง มีความปลอดภัยใน การสัญจรและลด ความเสี่ยงในการ เกิดอุบัติเหตุจราจร	กองช่าง

ที่	โครงการ	วัตถุประสงค์	เป้าหมาย (ผลผลิตของ โครงการ)	2571 (บาท)	2572 (บาท)	2573 (บาท)	2574 (บาท)	2575 (บาท)	ผลที่คาดว่าจะ ได้รับ	หน่วยงาน รับผิดชอบ หลัก
82	โครงการปรับปรุง ถนนลูกรังสายจาก ที่สาธารณะโปร่ง ใหญ่-สามแยกนา แกตลูกหิน บ้าน โคกล่าม หมู่ที่ 8	1. เพื่ออำนวยความสะดวกในการ คมนาคมและขนส่ง สินค้าทางการ เกษตรของ ประชาชนในพื้นที่ 2. เพื่อยกระดับ ความปลอดภัยของ ผู้ใช้เส้นทางและลด อุบัติเหตุจราจร	ปรับเกรดถนน และลงหินคลุก ขนาดกว้าง เฉลี่ย 3.50 เมตร ยาว 700 เมตร หนาเฉลี่ย 0.10 เมตร หรือพื้นที่หิน คลุกไม่น้อยกว่า 2,450 ตร.ม.	318,000	318,000	318,000	318,000	318,000	1. ทำให้ประชาชน ในพื้นที่สามารถ คมนาคมและขนส่ง สินค้าทางการ เกษตรได้อย่าง สะดวกและรวดเร็ว 2. ทำให้ผู้ใช้เส้นทาง มีความปลอดภัยใน การสัญจรและลด ความเสี่ยงในการ เกิดอุบัติเหตุจราจร	กองช่าง

ที่	โครงการ	วัตถุประสงค์	เป้าหมาย (ผลผลิตของ โครงการ)	2571 (บาท)	2572 (บาท)	2573 (บาท)	2574 (บาท)	2575 (บาท)	ผลที่คาดว่าจะ ได้รับ	หน่วยงาน รับผิดชอบ หลัก
83	โครงการปรับปรุง ถนนลูกรัง สายจาก ศูนย์เด็กเล็ก – โปรงใหญ่ หมู่ที่ 8 บ้านโคกล่าม	1. เพื่ออำนวยความสะดวกในการ คมนาคมและขนส่ง สินค้าทางการ เกษตรของ ประชาชนในพื้นที่ 2. เพื่อยกระดับ ความปลอดภัยของ ผู้ใช้เส้นทางและลด อุบัติเหตุจราจร	ปรับเกรดถนน และลงหินคลุก ขนาดกว้าง เฉลี่ย 4 เมตร ยาว 570 เมตร หนาเฉลี่ย 0.10 เมตร หรือพื้นที่ หินคลุกไม่น้อย กว่า 2,280 ตร.ม.	296,000	296,000	296,000	296,000	296,000	1. ทำให้ประชาชน ในพื้นที่สามารถ คมนาคมและขนส่ง สินค้าทางการ เกษตรได้อย่าง สะดวกและรวดเร็ว 2. ทำให้ผู้ใช้เส้นทาง มีความปลอดภัยใน การสัญจรและลด ความเสี่ยงในการ เกิดอุบัติเหตุจราจร	กองช่าง

ที่	โครงการ	วัตถุประสงค์	เป้าหมาย (ผลผลิตของ โครงการ)	2571 (บาท)	2572 (บาท)	2573 (บาท)	2574 (บาท)	2575 (บาท)	ผลที่คาดว่าจะ ได้รับ	หน่วยงาน รับผิดชอบ หลัก
84	โครงการปรับปรุง ถนนลูกรังสายศูนย์ เด็กเล็ก-สามแยก ไปตลุกหิน หมู่ที่ 8 บ้านโคกล่าม	1. เพื่ออำนวยความสะดวกในการ คมนาคมและขนส่ง สินค้าทางการ เกษตรของ ประชาชนในพื้นที่ 2. เพื่อยกระดับ ความปลอดภัยของ ผู้ใช้เส้นทางและลด อุบัติเหตุจราจร	ปรับเกรดถนน และลงหินคลุก ขนาดกว้าง เฉลี่ย 3.50 เมตร ยาว 600 เมตร หนาเฉลี่ย 0.10 เมตร หรือพื้นที่หิน คลุกไม่น้อยกว่า 2,100 ตร.ม.	273,000	273,000	273,000	273,000	273,000	1. ทำให้ประชาชน ในพื้นที่สามารถ คมนาคมและขนส่ง สินค้าทางการ เกษตรได้อย่าง สะดวกและรวดเร็ว 2. ทำให้ผู้ใช้เส้นทาง มีความปลอดภัยใน การสัญจรและลด ความเสี่ยงในการ เกิดอุบัติเหตุจราจร	กองช่าง

ที่	โครงการ	วัตถุประสงค์	เป้าหมาย (ผลผลิตของ โครงการ)	2571 (บาท)	2572 (บาท)	2573 (บาท)	2574 (บาท)	2575 (บาท)	ผลที่คาดว่าจะ ได้รับ	หน่วยงาน รับผิดชอบ หลัก
85	โครงการปรับปรุง ถนนลูกรัง สายศาล ปู้ตา – สามแยกนา แกตลูกหิน หมู่ที่ 8 บ้านโคกล่าม	1. เพื่ออำนวยความสะดวกในการ คมนาคมและขนส่ง สินค้าทางการ เกษตรของ ประชาชนในพื้นที่ 2. เพื่อยกระดับ ความปลอดภัยของ ผู้ใช้เส้นทางและลด อุบัติเหตุจราจร	ปรับเกรดถนน และลงหินคลุก ขนาดกว้าง เฉลี่ย 3.50 เมตร ยาว 600 เมตร หนาเฉลี่ย 0.10 เมตร หรือพื้นที่หิน คลุกไม่น้อยกว่า 2,100 ตร.ม.	270,000	270,000	270,000	270,000	270,000	1. ทำให้ประชาชน ในพื้นที่สามารถ คมนาคมและขนส่ง สินค้าทางการ เกษตรได้อย่าง สะดวกและรวดเร็ว 2. ทำให้ผู้ใช้เส้นทาง มีความปลอดภัยใน การสัญจรและลด ความเสี่ยงในการ เกิดอุบัติเหตุจราจร	กองช่าง

ที่	โครงการ	วัตถุประสงค์	เป้าหมาย (ผลผลิตของ โครงการ)	2571 (บาท)	2572 (บาท)	2573 (บาท)	2574 (บาท)	2575 (บาท)	ผลที่คาดว่าจะ ได้รับ	หน่วยงาน รับผิดชอบ หลัก
86	โครงการปรับปรุง ลูกรังสายแยกโคกล่าม,หนองแวง-ที่ นายนายสวาส เผ่า โพหนอง หมู่ที่ 8 บ้านโคกล่าม	1. เพื่ออำนวยความสะดวกในการ คมนาคมและขนส่ง สินค้าทางการ เกษตรของ ประชาชนในพื้นที่ 2. เพื่อยกระดับ ความปลอดภัยของ ผู้ใช้เส้นทางและลด อุบัติเหตุจราจร	ปรับเกรดถนน และลงหินคลุก ขนาดกว้าง เฉลี่ย 3.50 เมตร ยาว 500 เมตร หนาเฉลี่ย 0.10 เมตร หรือพื้นที่หิน คลุกไม่น้อยกว่า 1,750 ตร.ม.	227,500	227,500	227,500	227,500	227,500	1. ทำให้ประชาชน ในพื้นที่สามารถ คมนาคมและขนส่ง สินค้าทางการ เกษตรได้อย่าง สะดวกและรวดเร็ว 2. ทำให้ผู้ใช้เส้นทาง มีความปลอดภัยใน การสัญจรและลด ความเสี่ยงในการ เกิดอุบัติเหตุจราจร	กองช่าง

ที่	โครงการ	วัตถุประสงค์	เป้าหมาย (ผลผลิตของ โครงการ)	2571 (บาท)	2572 (บาท)	2573 (บาท)	2574 (บาท)	2575 (บาท)	ผลที่คาดว่าจะ ได้รับ	หน่วยงาน รับผิดชอบ หลัก
87	โครงการปรับปรุง ถนนลูกรังลำห้วย ใหญ่-ห้วยอี้งอ หมู่ ที่ 9 บ้านนาหนอง ทุ่มใต้	1. เพื่ออำนวยความสะดวกในการ คมนาคมและขนส่ง สินค้าทางการ เกษตรของ ประชาชนในพื้นที่ 2. เพื่อยกระดับ ความปลอดภัยของ ผู้ใช้เส้นทางและลด อุบัติเหตุจราจร	ปรับเกรดถนน และลงหินคลุก ขนาดกว้าง เฉลี่ย 3.50 เมตร ยาว 600 เมตร หนาเฉลี่ย 0.10 เมตร หรือพื้นที่หิน คลุกไม่น้อยกว่า 2,100 ตร.ม.	273,000	273,000	273,000	273,000	273,000	1. ทำให้ประชาชน ในพื้นที่สามารถ คมนาคมและขนส่ง สินค้าทางการ เกษตรได้อย่าง สะดวกและรวดเร็ว 2. ทำให้ผู้ใช้เส้นทาง มีความปลอดภัยใน การสัญจรและลด ความเสี่ยงในการ เกิดอุบัติเหตุจราจร	กองช่าง

ที่	โครงการ	วัตถุประสงค์	เป้าหมาย (ผลผลิตของ โครงการ)	2571 (บาท)	2572 (บาท)	2573 (บาท)	2574 (บาท)	2575 (บาท)	ผลที่คาดว่าจะ ได้รับ	หน่วยงาน รับผิดชอบ หลัก
88	โครงการปรับปรุง ถนนลูกรัง สายจาก ลำห้วยใหญ่-ช่อง หินแตก หมู่ที่ 9 บ้านนาหนองทุ่มใต้	1. เพื่ออำนวยความสะดวกในการ คมนาคมและขนส่ง สินค้าทางการ เกษตรของ ประชาชนในพื้นที่ 2. เพื่อยกระดับ ความปลอดภัยของ ผู้ใช้เส้นทางและลด อุบัติเหตุจราจร	ปรับเกรดถนน และลงหินคลุก ขนาดกว้าง เฉลี่ย 3.50 เมตร ยาว 600 เมตร หนาเฉลี่ย 0.10 เมตร หรือพื้นที่หิน คลุกไม่น้อยกว่า 2,100 ตร.ม.	290,000	290,000	290,000	290,000	290,000	1. ทำให้ประชาชน ในพื้นที่สามารถ คมนาคมและขนส่ง สินค้าทางการ เกษตรได้อย่าง สะดวกและรวดเร็ว 2. ทำให้ผู้ใช้เส้นทาง มีความปลอดภัยใน การสัญจรและลด ความเสี่ยงในการ เกิดอุบัติเหตุจราจร	กองช่าง

ที่	โครงการ	วัตถุประสงค์	เป้าหมาย (ผลผลิตของ โครงการ)	2571 (บาท)	2572 (บาท)	2573 (บาท)	2574 (บาท)	2575 (บาท)	ผลที่คาดว่าจะ ได้รับ	หน่วยงาน รับผิดชอบ หลัก
89	โครงการปรับปรุง ถนนลูกรังสายแยก ลำห้วยใหญ่,ช่อง หินแตก-ที่นายนาย เข้า กำหนด หมู่ที่ 9 บ้านนาหนองทุ่ม ได้	1. เพื่อปรับปรุง สภาพถนนลูกรังสาย แยกลำห้วยใหญ่, ช่องหินแตก-ที่นา นายเข้า กำหนด ให้ ได้มาตรฐานและมี ความมั่นคงแข็งแรง เพื่อรองรับการใช้ งานอย่างยั่งยืน 2. เพื่ออำนวยความสะดวก และความ ปลอดภัยในการ สัญจรของประชาชน และยานพาหนะใน พื้นที่หมู่ที่ 9 บ้าน นาหนองทุ่มได้	ปรับเกรดถนน และลงหินคลุก ขนาดกว้าง เฉลี่ย 3 เมตร ยาว 620 เมตร หนาเฉลี่ย 0.10 เมตร หรือพื้นที่ หินคลุกไม่น้อย กว่า 1,860 ตร.ม.	241,000	241,000	241,000	241,000	241,000	1. ได้ถนนลูกรังที่มี สภาพได้มาตรฐาน มั่นคงแข็งแรง และ สามารถใช้งานได้ อย่างยั่งยืน 2. ประชาชนและ ยานพาหนะสามารถ สัญจรได้อย่าง สะดวก รวดเร็ว และปลอดภัย ลด ความเสี่ยงในการ เกิดอุบัติเหตุ	กองช่าง

ที่	โครงการ	วัตถุประสงค์	เป้าหมาย (ผลผลิตของ โครงการ)	2571 (บาท)	2572 (บาท)	2573 (บาท)	2574 (บาท)	2575 (บาท)	ผลที่คาดว่าจะ ได้รับ	หน่วยงาน รับผิดชอบ หลัก
90	โครงการปรับปรุง ถนนลูกรัง สายจาก ลำห้วยใหญ่-ช่อง หินแตก -ที่นายนาย เลี้ยว พลปาน หมู่ที่ 9 บ้าน นาหนองทุ่มใต้	1. เพื่ออำนวยความสะดวกในการ คมนาคมและขนส่ง สินค้าทางการ เกษตรของ ประชาชนในพื้นที่ 2. เพื่อยกระดับ ความปลอดภัยของ ผู้ใช้เส้นทางและลด อุบัติเหตุจรรยาจร	ปรับเกรดถนน และลงหินคลุก ขนาดกว้าง เฉลี่ย 3 เมตร ยาว 400 เมตร หนาเฉลี่ย 0.10 เมตร หรือพื้นที่ หินคลุกไม่น้อย กว่า 1,200 ตร.ม.	156,000	156,000	156,000	156,000	156,000	1. ทำให้ประชาชน ในพื้นที่สามารถ คมนาคมและขนส่ง สินค้าทางการ เกษตรได้อย่าง สะดวกและรวดเร็ว 2. ทำให้ผู้ใช้ เส้นทางมีความ ปลอดภัยในการ สัญจรและลดความ เสี่ยงในการเกิด อุบัติเหตุจรรยาจร	กองช่าง

ที่	โครงการ	วัตถุประสงค์	เป้าหมาย (ผลผลิตของ โครงการ)	2571 (บาท)	2572 (บาท)	2573 (บาท)	2574 (บาท)	2575 (บาท)	ผลที่คาดว่าจะ ได้รับ	หน่วยงาน รับผิดชอบ หลัก
91	โครงการปรับปรุง ถนนลูกรัง สายจาก ห้วยอี้ง่อง-ที่นา นายจำเนียร ศรี พันธ์ หมู่ที่ 9 บ้านนาหนองทุ่มใต้	1. เพื่ออำนวยความสะดวกในการ คมนาคมและขนส่ง สินค้าทางการ เกษตรของ ประชาชนในพื้นที่ 2. เพื่อยกระดับ ความปลอดภัยของ ผู้ใช้เส้นทางและลด อุบัติเหตุจรรยาจร	ปรับเกรดถนน และลงหินคลุก ขนาดกว้าง เฉลี่ย 3 เมตร ยาว 400 เมตร หนาเฉลี่ย 0.10 เมตร หรือพื้นที่ หินคลุกไม่น้อย กว่า 1,200 ตร.ม.	156,000	156,000	156,000	156,000	156,000	1. ทำให้ประชาชน ในพื้นที่สามารถ คมนาคมและขนส่ง สินค้าทางการ เกษตรได้อย่าง สะดวกและรวดเร็ว 2. ทำให้ผู้ใช้เส้นทาง มีความปลอดภัยใน การสัญจรและลด ความเสี่ยงในการ เกิดอุบัติเหตุจรรยาจร	กองช่าง

ที่	โครงการ	วัตถุประสงค์	เป้าหมาย (ผลผลิตของ โครงการ)	2571 (บาท)	2572 (บาท)	2573 (บาท)	2574 (บาท)	2575 (บาท)	ผลที่คาดว่าจะ ได้รับ	หน่วยงาน รับผิดชอบ หลัก
92	โครงการปรับปรุง ถนนลูกรังสายแยก จากห้วยอี้งอง-ที่นา นายประเสริฐ ศรี- พันธ์ หมู่ที่ 9 บ้านนาหนองทุ่มใต้	1. เพื่ออำนวยความสะดวกในการ คมนาคมและขนส่ง สินค้าทางการ เกษตรของ ประชาชนในพื้นที่ 2. เพื่อยกระดับ ความปลอดภัยของ ผู้ใช้เส้นทางและลด อุบัติเหตุจรรยาจร	ปรับเกรดถนน และลงหินคลุก ขนาดกว้าง เฉลี่ย 3 เมตร ยาว 350 เมตร หนาเฉลี่ย 0.10 เมตร หรือพื้นที่ หินคลุกไม่น้อย กว่า 1,050 ตร.ม.	136,500	136,500	136,500	136,500	136,500	1. ทำให้ประชาชน ในพื้นที่สามารถ คมนาคมและขนส่ง สินค้าทางการ เกษตรได้อย่าง สะดวกและรวดเร็ว 2. ทำให้ผู้ใช้เส้นทาง มีความปลอดภัยใน การสัญจรและลด ความเสี่ยงในการ เกิดอุบัติเหตุจรรยาจร	กองช่าง

ที่	โครงการ	วัตถุประสงค์	เป้าหมาย (ผลผลิตของ โครงการ)	2571 (บาท)	2572 (บาท)	2573 (บาท)	2574 (บาท)	2575 (บาท)	ผลที่คาดว่าจะได้รับ	หน่วยงาน รับผิดชอบ หลัก
93	โครงการปรับปรุง ถนนลูกรัง รหัสทาง หลวงท้องถิ่น ชย.ถ 72-089 ถนนสาย แยกป่าช้า-ห้วยอี ง่อง บ้านนาหนอง ทุ่มใต้ หมู่ที่ 9	1. เพื่ออำนวยความสะดวกในการ คมนาคมและขนส่ง สินค้าทางการ เกษตรของ ประชาชนในพื้นที่ 2. เพื่อยกระดับ ความปลอดภัยของ ผู้ใช้เส้นทางและลด อุบัติเหตุจราจร	ปรับเกรดถนน และลงหินคลุก ขนาดกว้าง เฉลี่ย 3.50 เมตร ยาว 500 เมตร หนาเฉลี่ย 0.10 เมตร หรือพื้นที่หิน คลุกไม่น้อยกว่า 1,750 ตร.ม.	220,000	220,000	220,000	220,000	220,000	1. ทำให้ประชาชน ในพื้นที่สามารถ คมนาคมและขนส่ง สินค้าทางการ เกษตรได้อย่าง สะดวกและรวดเร็ว 2. ทำให้ผู้ใช้เส้นทาง มีความปลอดภัยใน การสัญจรและลด ความเสี่ยงในการ เกิดอุบัติเหตุจราจร	กองช่าง

ที่	โครงการ	วัตถุประสงค์	เป้าหมาย (ผลผลิตของ โครงการ)	2571 (บาท)	2572 (บาท)	2573 (บาท)	2574 (บาท)	2575 (บาท)	ผลที่คาดว่าจะ ได้รับ	หน่วยงาน รับผิดชอบ หลัก
94	โครงการปรับปรุง ถนนลูกรังสายแยก คลองส่งน้ำ-ที่นา นายสุรัตน์ ต่อสกุล หมู่ที่ 10 บ้าน นาแก	1. เพื่ออำนวยความสะดวกในการ คมนาคมและขนส่ง สินค้าทางการ เกษตรของ ประชาชนในพื้นที่ 2. เพื่อยกระดับ ความปลอดภัยของ ผู้ใช้เส้นทางและลด อุบัติเหตุจราจร	ปรับเกรดถนน และลงหินคลุก ขนาดกว้าง เฉลี่ย 4 เมตร ยาว 400 เมตร หนาเฉลี่ย 0.10 เมตร หรือพื้นที่ หินคลุกไม่น้อย กว่า 1,600 ตร.ม.	208,000	208,000	208,000	208,000	208,000	1. ทำให้ประชาชน ในพื้นที่สามารถ คมนาคมและขนส่ง สินค้าทางการ เกษตรได้อย่าง สะดวกและรวดเร็ว 2. ทำให้ผู้ใช้เส้นทาง มีความปลอดภัยใน การสัญจรและลด ความเสี่ยงในการ เกิดอุบัติเหตุจราจร	กองช่าง

ที่	โครงการ	วัตถุประสงค์	เป้าหมาย (ผลผลิตของ โครงการ)	2571 (บาท)	2572 (บาท)	2573 (บาท)	2574 (บาท)	2575 (บาท)	ผลที่คาดว่าจะ ได้รับ	หน่วยงาน รับผิดชอบ หลัก
95	โครงการปรับปรุง ถนนลูกรังสายได้ ฝ่ายใหม่ หมู่ที่ 10 บ้านนาแกเหนือ	1. เพื่ออำนวยความสะดวกในการ คมนาคมและขนส่ง สินค้าทางการ เกษตรของ ประชาชนในพื้นที่ 2. เพื่อยกระดับ ความปลอดภัยของ ผู้ใช้เส้นทางและลด อุบัติเหตุจราจร	ปรับเกรดถนน และลงหินคลุก ขนาดกว้าง เฉลี่ย 3 เมตร ยาว 300 เมตร หนาเฉลี่ย 0.10 เมตร หรือพื้นที่ หินคลุกไม่น้อย กว่า 900 ตร.ม.	117,000	117,000	117,000	117,000	117,000	1. ทำให้ประชาชน ในพื้นที่สามารถ คมนาคมและขนส่ง สินค้าทางการ เกษตรได้อย่าง สะดวกและรวดเร็ว 2. ทำให้ผู้ใช้เส้นทาง มีความปลอดภัยใน การสัญจรและลด ความเสี่ยงในการ เกิดอุบัติเหตุจราจร	กองช่าง

ที่	โครงการ	วัตถุประสงค์	เป้าหมาย (ผลผลิตของ โครงการ)	2571 (บาท)	2572 (บาท)	2573 (บาท)	2574 (บาท)	2575 (บาท)	ผลที่คาดว่าจะ ได้รับ	หน่วยงาน รับผิดชอบ หลัก
96	โครงการปรับปรุง ถนนลูกรัง รหัสทาง หลวงท้องถิ่น ชย.ถ 72-090 สายนา แก-ตลุกหิน หมู่ที่ 10 บ้านนาแก เหนือ	1. เพื่ออำนวยความสะดวกในการ คมนาคมและขนส่ง สินค้าทางการ เกษตรของ ประชาชนในพื้นที่ 2. เพื่อยกระดับ ความปลอดภัยของ ผู้ใช้เส้นทางและลด อุบัติเหตุจรรยาจร	ปรับเกรดถนน และลงหินคลุก ขนาดกว้าง เฉลี่ย 4 เมตร ยาว 500 เมตร หนาเฉลี่ย 0.10 เมตร หรือพื้นที่ หินคลุกไม่น้อย กว่า 2,000 ตร.ม.	260,000	260,000	260,000	260,000	260,000	1. ทำให้ประชาชน ในพื้นที่สามารถ คมนาคมและขนส่ง สินค้าทางการ เกษตรได้อย่าง สะดวกและรวดเร็ว 2. ทำให้ผู้ใช้เส้นทาง มีความปลอดภัยใน การสัญจรและลด ความเสี่ยงในการ เกิดอุบัติเหตุจรรยาจร	กองช่าง

ที่	โครงการ	วัตถุประสงค์	เป้าหมาย (ผลผลิตของ โครงการ)	2571 (บาท)	2572 (บาท)	2573 (บาท)	2574 (บาท)	2575 (บาท)	ผลที่คาดว่าจะ ได้รับ	หน่วยงาน รับผิดชอบ หลัก
97	โครงการปรับปรุง ถนนลูกรัง สาย บ้านนาแกเหนือ ถึง แอนเปลือย หมู่ที่ 10 บ้านนาแก เหนือ	1. เพื่ออำนวยความสะดวกในการ คมนาคมและขนส่ง สินค้าทางการ เกษตรของ ประชาชนในพื้นที่ 2. เพื่อยกระดับ ความปลอดภัยของ ผู้ใช้เส้นทางและลด อุบัติเหตุจราจร	ปรับเกรดถนน และลงหินคลุก ขนาดกว้าง เฉลี่ย 3.50 เมตร ยาว 700 เมตร หนาเฉลี่ย 0.10 เมตร หรือพื้นที่หิน คลุกไม่น้อยกว่า 2,450 ตร.ม.	318,000	318,000	318,000	318,000	318,000	1. ทำให้ประชาชน ในพื้นที่สามารถ คมนาคมและขนส่ง สินค้าทางการ เกษตรได้อย่าง สะดวกและรวดเร็ว 2. ทำให้ผู้ใช้เส้นทาง มีความปลอดภัยใน การสัญจรและลด ความเสี่ยงในการ เกิดอุบัติเหตุจราจร	กองช่าง

ที่	โครงการ	วัตถุประสงค์	เป้าหมาย (ผลผลิตของ โครงการ)	2571 (บาท)	2572 (บาท)	2573 (บาท)	2574 (บาท)	2575 (บาท)	ผลที่คาดว่าจะ ได้รับ	หน่วยงาน รับผิดชอบ หลัก
98	โครงการปรับปรุง ถนนลูกรัง รหัสทาง หลวงท้องถิ่น ชย.ถ 72-091 สายแยก ป่าช้า(คุ้มโนนตาล)- พื้นที่การเกษตร หมู่ที่ 11 บ้านนา หนองทุ่ม	1. เพื่ออำนวยความสะดวกในการ คมนาคมและขนส่ง สินค้าทางการ เกษตรของ ประชาชนในพื้นที่ 2. เพื่อยกระดับ ความปลอดภัยของ ผู้ใช้เส้นทางและลด อุบัติเหตุจราจร	ปรับเกรดถนน และลงหินคลุก ขนาดกว้าง เฉลี่ย 4 เมตร ยาว 400 เมตร หนาเฉลี่ย 0.10 เมตร หรือพื้นที่ หินคลุกไม่น้อย กว่า 1,600 ตร.ม.	208,000	208,000	208,000	208,000	208,000	1. ทำให้ประชาชน ในพื้นที่สามารถ คมนาคมและขนส่ง สินค้าทางการ เกษตรได้อย่าง สะดวกและรวดเร็ว 2. ทำให้ผู้ใช้เส้นทาง มีความปลอดภัยใน การสัญจรและลด ความเสี่ยงในการ เกิดอุบัติเหตุจราจร	กองช่าง

ที่	โครงการ	วัตถุประสงค์	เป้าหมาย (ผลผลิตของ โครงการ)	2571 (บาท)	2572 (บาท)	2573 (บาท)	2574 (บาท)	2575 (บาท)	ผลที่คาดว่าจะ ได้รับ	หน่วยงาน รับผิดชอบ หลัก
99	โครงการปรับปรุง ถนนลำเลียง การเกษตรสายนา นายวิชาญ ศิริคุณ บ้านโนนสง่า หมู่ที่ 12	1. เพื่ออำนวยความสะดวกในการ คมนาคมและขนส่ง สินค้าทางการ เกษตรของ ประชาชนในพื้นที่ 2. เพื่อยกระดับ ความปลอดภัยของ ผู้ใช้เส้นทางและลด อุบัติเหตุจราจร	ปรับเกรดถนน และลงหินคลุก ขนาดกว้าง เฉลี่ย 3.50 เมตร ยาว 500 เมตร หนาเฉลี่ย 0.10 เมตร หรือพื้นที่หิน คลุกไม่น้อยกว่า 1,750 ตร.ม.	227,000	227,000	227,000	227,000	227,000	1. ทำให้ประชาชน ในพื้นที่สามารถ คมนาคมและขนส่ง สินค้าทางการ เกษตรได้อย่าง สะดวกและรวดเร็ว 2. ทำให้ผู้ใช้เส้นทาง มีความปลอดภัยใน การสัญจรและลด ความเสี่ยงในการ เกิดอุบัติเหตุจราจร	กองช่าง

ที่	โครงการ	วัตถุประสงค์	เป้าหมาย (ผลผลิตของ โครงการ)	2571 (บาท)	2572 (บาท)	2573 (บาท)	2574 (บาท)	2575 (บาท)	ผลที่คาดว่าจะ ได้รับ	หน่วยงาน รับผิดชอบ หลัก
100	โครงการปรับปรุง ถนนลำเลียง การเกษตรสายนา นายสมบัติ ชำของ บ้านโนนสง่า หมู่ที่ 12	1. เพื่ออำนวยความสะดวกในการ คมนาคมและขนส่ง สินค้าทางการ เกษตรของ ประชาชนในพื้นที่ 2. เพื่อยกระดับ ความปลอดภัยของ ผู้ใช้เส้นทางและลด อุบัติเหตุจราจร	ปรับเกรดถนน และลงหินคลุก ขนาดกว้าง เฉลี่ย 3.50 เมตร ยาว 500 เมตร หนาเฉลี่ย 0.10 เมตร หรือพื้นที่หิน คลุกไม่น้อยกว่า 1,750 ตร.ม.	227,000	227,000	227,000	227,000	227,000	1. ทำให้ประชาชน ในพื้นที่สามารถ คมนาคมและขนส่ง สินค้าทางการ เกษตรได้อย่าง สะดวกและรวดเร็ว 2. ทำให้ผู้ใช้เส้นทาง มีความปลอดภัยใน การสัญจรและลด ความเสี่ยงในการ เกิดอุบัติเหตุจราจร	กองช่าง

ที่	โครงการ	วัตถุประสงค์	เป้าหมาย (ผลผลิตของ โครงการ)	2571 (บาท)	2572 (บาท)	2573 (บาท)	2574 (บาท)	2575 (บาท)	ผลที่คาดว่าจะ ได้รับ	หน่วยงาน รับผิดชอบ หลัก
101	โครงการปรับปรุง ถนนลำเลียง การเกษตรสายนา นายตอง ดวงเงิน บ้านโนนสง่า หมู่ที่ 12	1. เพื่ออำนวยความสะดวกในการ คมนาคมและขนส่ง สินค้าทางการ เกษตรของ ประชาชนในพื้นที่ 2. เพื่อยกระดับ ความปลอดภัยของ ผู้ใช้เส้นทางและลด อุบัติเหตุจรรยาจร	ปรับเกรดถนน และลงหินคลุก ขนาดกว้าง เฉลี่ย 3.50 เมตร ยาว 500 เมตร หนาเฉลี่ย 0.10 เมตร หรือพื้นที่หิน คลุกไม่น้อยกว่า 1,750 ตร.ม	227,000	227,000	227,000	227,000	227,000	1. ทำให้ประชาชน ในพื้นที่สามารถ คมนาคมและขนส่ง สินค้าทางการ เกษตรได้อย่าง สะดวกและรวดเร็ว 2. ทำให้ผู้ใช้เส้นทาง มีความปลอดภัยใน การสัญจรและลด ความเสี่ยงในการ เกิดอุบัติเหตุจรรยาจร	กองช่าง

ที่	โครงการ	วัตถุประสงค์	เป้าหมาย (ผลผลิตของ โครงการ)	2571 (บาท)	2572 (บาท)	2573 (บาท)	2574 (บาท)	2575 (บาท)	ผลที่คาดว่าจะ ได้รับ	หน่วยงาน รับผิดชอบ หลัก
102	โครงการปรับปรุง ถนนลูกรัง รหัสทาง หลวงท้องถิ่น ชย.ถ 72-092 สายโนน สง่า-คัมภีร์โค้ง หมู่ที่ 12 บ้านโนนสง่า	1. เพื่ออำนวยความสะดวกในการ คมนาคมและขนส่ง สินค้าทางการ เกษตรของ ประชาชนในพื้นที่ 2. เพื่อยกระดับ ความปลอดภัยของ ผู้ใช้เส้นทางและลด อุบัติเหตุจราจร	ปรับเกรดถนน และลงหินคลุก ขนาดกว้าง เฉลี่ย 4 เมตร ยาว 500 เมตร หนาเฉลี่ย 0.10 เมตร หรือพื้นที่ หินคลุกไม่น้อย กว่า 2,000 ตร.ม.	260,000	260,000	260,000	260,000	260,000	1. ทำให้ประชาชน ในพื้นที่สามารถ คมนาคมและขนส่ง สินค้าทางการ เกษตรได้อย่าง สะดวกและรวดเร็ว 2. ทำให้ผู้ใช้เส้นทาง มีความปลอดภัยใน การสัญจรและลด ความเสี่ยงในการ เกิดอุบัติเหตุจราจร	กองช่าง

ที่	โครงการ	วัตถุประสงค์	เป้าหมาย (ผลผลิตของ โครงการ)	2571 (บาท)	2572 (บาท)	2573 (บาท)	2574 (บาท)	2575 (บาท)	ผลที่คาดว่าจะ ได้รับ	หน่วยงาน รับผิดชอบ หลัก
103	โครงการปรับปรุง ถนนลูกรังสายแยก ลำห้วยใหญ่,ช่อง หินแตก-วัดฤๅษีนา รอด หมู่ที่ 9 บ้าน นาหนองทุ่มใต้	1. เพื่ออำนวยความสะดวกในการ คมนาคมและขนส่ง สินค้าทางการ เกษตรของ ประชาชนในพื้นที่ 2. เพื่อยกระดับ ความปลอดภัยของ ผู้ใช้เส้นทางและลด อุบัติเหตุจราจร	ปรับเกรดถนน และลงหินคลุก ขนาดกว้าง เฉลี่ย 3 เมตร ยาว 300 เมตร หนาเฉลี่ย 0.10 เมตร หรือพื้นที่ หินคลุกไม่น้อย กว่า 900 ตร.ม.	117,000	117,000	117,000	117,000	117,000	1. ทำให้ประชาชน ในพื้นที่สามารถ คมนาคมและขนส่ง สินค้าทางการ เกษตรได้อย่าง สะดวกและรวดเร็ว 2. ทำให้ผู้ใช้เส้นทาง มีความปลอดภัยใน การสัญจรและลด ความเสี่ยงในการ เกิดอุบัติเหตุจราจร	กองช่าง

ที่	โครงการ	วัตถุประสงค์	เป้าหมาย (ผลผลิตของ โครงการ)	2571 (บาท)	2572 (บาท)	2573 (บาท)	2574 (บาท)	2575 (บาท)	ผลที่คาดว่าจะ จะได้รับ	หน่วยงาน รับผิดชอบ หลัก
104	โครงการปรับปรุง ถนนลูกรัง รหัสทาง หลวงท้องถิ่น ชย.ถ 72-007 สายบ้าน นาแกใต้-ท่าขาม หมู่ที่ 13 บ้าน นาแกใต้	1. เพื่อให้ราษฎรใน หมู่บ้านได้รับความ สะดวกรวดเร็วใน การคมนาคม 2. เพื่อให้ราษฎร สัญจรไปมาด้วย ความปลอดภัย	ปรับเกรดถนน เดิม ขนาดกว้าง เฉลี่ย 3.50 เมตร ความยาว ทั้งสิ้น 2,900 เมตร และลง หินคลุก ขนาด กว้างเฉลี่ย 3.50 เมตร ยาว 750 เมตร หนา เฉลี่ย 0.10 เมตร พื้นที่หิน คลุกไม่น้อยกว่า 2,625 ตรม.	341,000	341,000	341,000	341,000	341,000	1. ทำให้ราษฎรใน หมู่บ้านมีการ คมนาคมสะดวก และรวดเร็ว 2. ทำให้ราษฎร สัญจรไปมาด้วย ความปลอดภัย	กองช่าง

ที่	โครงการ	วัตถุประสงค์	เป้าหมาย (ผลผลิตของ โครงการ)	2571 (บาท)	2572 (บาท)	2573 (บาท)	2574 (บาท)	2575 (บาท)	ผลที่คาดว่าจะ จะได้รับ	หน่วยงาน รับผิดชอบ หลัก
105	โครงการปรับปรุง ถนนลูกรัง สาย หน้าอ่างเก็บน้ำท่า ขาม-แยกสายอ่าง ผาหิน หมู่ที่ 13 บ้านนาแกใต้	1. เพื่อให้ราษฎรใน หมู่บ้านได้รับความ สะดวกรวดเร็วใน การคมนาคม 2. เพื่อให้ราษฎร สัญจรไปมาด้วย ความปลอดภัย	ปรับเกรดถนน เดิม ขนาดกว้าง เฉลี่ย 3.50 เมตร ความยาว ทั้งสิ้น 2,000 เมตร และลง หินคลุก ขนาด กว้างเฉลี่ย 3.50 เมตร ยาว 600 เมตร หนา เฉลี่ย 0.10 เมตร พื้นที่หิน คลุกไม่น้อยกว่า 2,100 ตาราง เมตร	273,000	273,000	273,000	273,000	273,000	1. ทำให้ราษฎรใน หมู่บ้านมีการ คมนาคมสะดวก และรวดเร็ว 2. ทำให้ราษฎร สัญจรไปมาด้วย ความปลอดภัย	กองช่าง

ที่	โครงการ	วัตถุประสงค์	เป้าหมาย (ผลผลิตของ โครงการ)	2571 (บาท)	2572 (บาท)	2573 (บาท)	2574 (บาท)	2575 (บาท)	ผลที่คาดว่าจะ จะได้รับ	หน่วยงาน รับผิดชอบ หลัก
106	โครงการปรับปรุง ถนนลำเลียง การเกษตรโดยลง ลูกรังสามแยกนา นายคำภู ประทุม แก้ว ถึงฟาร์มหมู นางอรทัย ผดุงจิตร หมูที่ 13 บ้าน นาแกใต้	1. เพื่อให้ราษฎรใน หมู่บ้านได้รับความ สะดวกรวดเร็วใน การคมนาคม 2. เพื่อให้ราษฎร สัญจรไปมาด้วย ความปลอดภัย	ปรับเกรดถนน เดิม ขนาดกว้าง เฉลี่ย 4 เมตร ความยาวทั้งสิ้น 200 เมตร และ ลงลูกรัง ขนาด กว้างเฉลี่ย 4 เมตร ยาว 200 เมตร หนาเฉลี่ย 0.20 เมตร พื้นที่ลูกรังไม่ น้อยกว่า 800 ตารางเมตร	35,000	35,000	35,000	35,000	35,000	1. ทำให้ราษฎรใน หมู่บ้านมีการ คมนาคมสะดวก และรวดเร็ว 2. ทำให้ราษฎร สัญจรไปมาด้วย ความปลอดภัย	กองช่าง

ที่	โครงการ	วัตถุประสงค์	เป้าหมาย (ผลผลิตของ โครงการ)	2571 (บาท)	2572 (บาท)	2573 (บาท)	2574 (บาท)	2575 (บาท)	ผลที่คาดว่าจะ จะได้รับ	หน่วยงาน รับผิดชอบ หลัก
107	โครงการปรับปรุง ถนนลูกรังสายท่า ขาม-โปรงช้างบ้าน นาแกใต้ หมู่ที่ 13	1. เพื่อให้ราษฎรใน หมู่บ้านได้รับความ สะดวกรวดเร็วใน การคมนาคม 2. เพื่อให้ราษฎร สัญจรไปมาด้วย ความปลอดภัย	ปรับเกรดถนน เดิม ขนาดกว้าง เฉลี่ย 3.50 เมตร ความยาว ทั้งสิ้น 2,000 เมตร และลง หินคลุก ขนาด กว้างเฉลี่ย 3.5 เมตร ยาว 600 เมตร หนาเฉลี่ย 0.10 เมตร พื้นที่หินคลุกไม่ น้อยกว่า 2,100 ตารางเมตร	273,000	273,000	273,000	273,000	273,000	1. ทำให้ราษฎรใน หมู่บ้านมีการ คมนาคมสะดวก และรวดเร็ว 2. ทำให้ราษฎร สัญจรไปมาด้วย ความปลอดภัย	กองช่าง

ที่	โครงการ	วัตถุประสงค์	เป้าหมาย (ผลผลิตของ โครงการ)	2571 (บาท)	2572 (บาท)	2573 (บาท)	2574 (บาท)	2575 (บาท)	ผลที่คาดว่าจะ จะได้รับ	หน่วยงาน รับผิดชอบ หลัก
108	โครงการปรับปรุง ถนนลูกรัง สาย เลียบลำห้วยใหญ่ หมู่ที่ 14 บ้าน โนนรัง	1. เพื่อให้ราษฎรใน หมู่บ้านได้รับความ สะดวกรวดเร็วใน การคมนาคม 2. เพื่อให้ราษฎร สัญจรไปมาด้วย ความปลอดภัย	ปรับเกรดถนน เดิม ขนาดกว้าง เฉลี่ย 3.50 เมตร ความยาว ทั้งสิ้น 900 เมตร และลง หินคลุก ขนาด กว้างเฉลี่ย 3.50 เมตร ยาว 500 เมตร หนา เฉลี่ย 0.10 เมตร พื้นที่หิน คลุกไม่น้อยกว่า 1,750 ตาราง เมตร	227,000	227,000	227,000	227,000	227,000	1. ทำให้ราษฎรใน หมู่บ้านมีการ คมนาคมสะดวก และรวดเร็ว 2. ทำให้ราษฎร สัญจรไปมาด้วย ความปลอดภัย	กองช่าง

ที่	โครงการ	วัตถุประสงค์	เป้าหมาย (ผลผลิตของ โครงการ)	2571 (บาท)	2572 (บาท)	2573 (บาท)	2574 (บาท)	2575 (บาท)	ผลที่คาดว่าจะ จะได้รับ	หน่วยงาน รับผิดชอบ หลัก
109	โครงการปรับปรุง ถนนลูกรัง รหัสทาง หลวงท้องถิ่น ชย.ถ 72-096 สายลำ ห้วยเซียม หมู่ที่ 14 บ้านโนนรัง	1. เพื่อให้ราษฎรใน หมู่บ้านได้รับความ สะดวกรวดเร็วใน การคมนาคม 2. เพื่อให้ราษฎร สัญจรไปมาด้วย ความปลอดภัย	ปรับเกรดถนน เดิม ขนาดกว้าง เฉลี่ย 3.50 เมตร ความยาว ทั้งสิ้น 1,400 เมตร และลง หินคลุก ขนาด กว้างเฉลี่ย 3.50 เมตร ยาว 450 เมตร หนา เฉลี่ย 0.10 เมตร พื้นที่หิน คลุกไม่น้อยกว่า 1,575 ตาราง เมตร	204,000	204,000	204,000	204,000	204,000	1. ทำให้ราษฎรใน หมู่บ้านมีการ คมนาคมสะดวก และรวดเร็ว 2. ทำให้ราษฎร สัญจรไปมาด้วย ความปลอดภัย	กองช่าง

ที่	โครงการ	วัตถุประสงค์	เป้าหมาย (ผลผลิตของ โครงการ)	2571 (บาท)	2572 (บาท)	2573 (บาท)	2574 (บาท)	2575 (บาท)	ผลที่คาดว่าจะ จะได้รับ	หน่วยงาน รับผิดชอบ หลัก
110	โครงการปรับปรุง ถนนลูกรังสาย สาม แยกจากอ่างเก็บน้ำ โปรงขามไปที่นาย หนูลี ญาติปลื้ม หมู่ที่ 15	1. เพื่อให้ราษฎรใน หมู่บ้านได้รับความ สะดวกรวดเร็วใน การคมนาคม 2. เพื่อให้ราษฎร สัญจรไปมาด้วย ความปลอดภัย	ปรับเกรดถนน เดิม ขนาดกว้าง เฉลี่ย 3.50 เมตร ความยาว ทั้งสิ้น 500 เมตร และลง หินคลุก ขนาด กว้างเฉลี่ย 3.50 เมตร ยาว 500 เมตร หนา เฉลี่ย 0.10 เมตร พื้นที่หิน คลุกไม่น้อยกว่า 1,750 ตาราง เมตร	227,000	227,000	227,000	227,000	227,000	1. ทำให้ราษฎรใน หมู่บ้านมีการ คมนาคมสะดวก และรวดเร็ว 2. ทำให้ราษฎร สัญจรไปมาด้วย ความปลอดภัย	กองช่าง

ที่	โครงการ	วัตถุประสงค์	เป้าหมาย (ผลผลิตของ โครงการ)	2571 (บาท)	2572 (บาท)	2573 (บาท)	2574 (บาท)	2575 (บาท)	ผลที่คาดว่าจะ ได้รับ	หน่วยงาน รับผิดชอบ หลัก
111	โครงการปรับปรุง ถนนคอนกรีตเสริม เหล็ก รหัสทาง หลวงท้องถิ่น ชย.ถ 72-100 ถนนสาย ซอย 2 แยก 1 บ้านนาล้อม หมู่ที่ 15	1. เพื่อให้ราษฎรใน หมู่บ้านได้รับความ สะดวกรวดเร็วใน การคมนาคม 2. เพื่อป้องกันและ ลดปัญหามลภาวะ ฝุ่นละอองที่อาจ ส่งผลกระทบต่อ สุขภาพและ ก่อให้เกิดโรค ทางเดินหายใจ	เสริมผิวแอส ฟัลต์ติกคอนกรีต ขนาดกว้าง 4 เมตร ยาว 80 เมตร หนา 0.05 เมตร พื้นที่ผิวจราจร ไม่น้อยกว่า 320 ตาราง เมตร	160,000	160,000	160,000	160,000	160,000	1. ทำให้ราษฎรใน หมู่บ้านมีการ คมนาคมสะดวก และรวดเร็ว 2. ลดปัญหาฝุ่น ละอองจากการ คมนาคม ซึ่งช่วยลด ความเสี่ยงของการ เกิดโรคทางเดิน หายใจของ ประชาชนในพื้นที่	กองช่าง

ที่	โครงการ	วัตถุประสงค์	เป้าหมาย (ผลผลิตของ โครงการ)	2571 (บาท)	2572 (บาท)	2573 (บาท)	2574 (บาท)	2575 (บาท)	ผลที่คาดว่าจะ ได้รับ	หน่วยงาน รับผิดชอบ หลัก
112	โครงการปรับปรุงถนนลูกรัง สายอ่างหอนงแต่-แยกห้วยหินแก้ง,อ่างโปรงขาม หมู่ที่ 15 บ้านนาล้อม	1. เพื่อให้ราษฎรในหมู่บ้านได้รับความสะดวกรวดเร็วในการคมนาคม 2. เพื่อป้องกันและลดปัญหามลภาวะฝุ่นละอองที่อาจส่งผลกระทบต่อสุขภาพและก่อให้เกิดโรคทางเดินหายใจ	ปรับเกรดถนนเดิม ขนาดกว้างเฉลี่ย 3 เมตร ความยาวทั้งสิ้น 1,800 เมตร และลงหินคลุก ขนาดกว้างเฉลี่ย 3 เมตร ยาว 700 เมตร หนาเฉลี่ย 0.10 เมตร พื้นที่หินคลุกไม่น้อยกว่า 2,100 ตารางเมตร	273,000	273,000	273,000	273,000	273,000	1. ทำให้ราษฎรในหมู่บ้านมีการคมนาคมสะดวกและรวดเร็ว 2. ลดปัญหาฝุ่นละอองจากการคมนาคม ซึ่งช่วยลดความเสี่ยงของการเกิดโรคทางเดินหายใจของประชาชนในพื้นที่	กองช่าง

ที่	โครงการ	วัตถุประสงค์	เป้าหมาย (ผลผลิตของ โครงการ)	2571 (บาท)	2572 (บาท)	2573 (บาท)	2574 (บาท)	2575 (บาท)	ผลที่คาดว่าจะ จะได้รับ	หน่วยงาน รับผิดชอบ หลัก
113	ขยายไหล่ทางสาย บ้านนาล้อมช่วง บ้านนายสุรียา สามารถงาน บ้าน นาล้อม หมู่ที่ 15	1. เพื่อเพิ่มความ ปลอดภัยในการ สัญจรของผู้ใช้ เส้นทางบริเวณบ้าน นาล้อม หมู่ที่ 15 2. เพื่ออำนวยความสะดวก และการขนส่งสินค้า ในพื้นที่ให้มี ประสิทธิภาพมาก ยิ่งขึ้น	ลงดินถมขยาย ไหล่ทางกว้าง 1 เมตร ยาว 125 เมตร หนาเฉลี่ย 0.70 เมตร พื้น ที่ดินถมไม่น้อย กว่า 125 ตารางเมตร	50,000	50,000	50,000	50,000	50,000	1. ทำให้ผู้ใช้เส้นทาง สามารถสัญจรได้ อย่างปลอดภัยและ ลดความเสี่ยงของ การเกิดอุบัติเหตุ 2. ทำให้การจราจรมี ความคล่องตัว ลด ปัญหาการติดขัด และส่งเสริมการค้า ในท้องถิ่น	กองช่าง

ที่	โครงการ	วัตถุประสงค์	เป้าหมาย (ผลผลิตของ โครงการ)	2571 (บาท)	2572 (บาท)	2573 (บาท)	2574 (บาท)	2575 (บาท)	ผลที่คาดว่าจะ จะได้รับ	หน่วยงาน รับผิดชอบ หลัก
114	โครงการปรับปรุง ถนนลูกรังสายอ่าง โปรงช้างไปท่าขาม บ้านนาแกศรีสวัสดิ์ หมู่ที่ 16	1. เพื่อให้ราษฎรใน หมู่บ้านได้รับความ สะดวกรวดเร็วใน การคมนาคม 2. เพื่อให้ราษฎร สัญจรไปมาด้วย ความปลอดภัย	ปรับเกรดถนน เดิม ขนาดกว้าง เฉลี่ย 3.50 เมตร ความยาว ทั้งสิ้น 1,200 เมตร และลง หินคลุก ขนาด กว้างเฉลี่ย 3.50 เมตร ยาว 500 เมตร หนา เฉลี่ย 0.10 เมตร พื้นที่หิน คลุกไม่น้อยกว่า 1,750 ตาราง เมตร	227,000	227,000	227,000	227,000	227,000	1. ทำให้ราษฎรใน หมู่บ้านมีการ คมนาคมสะดวก และรวดเร็ว 2. ทำให้ราษฎร สัญจรไปมาด้วย ความปลอดภัย	กองช่าง

ที่	โครงการ	วัตถุประสงค์	เป้าหมาย (ผลผลิตของ โครงการ)	2571 (บาท)	2572 (บาท)	2573 (บาท)	2574 (บาท)	2575 (บาท)	ผลที่คาดว่าจะ ได้รับ	หน่วยงาน รับผิดชอบ หลัก
115	โครงการปรับปรุง ถนนลูกรัง สายฝาย ใหม่เก่า ไปตลุก หิน บ้านนาเก่าทำ ขออนุญาต หมู่ที่ 17	1. เพื่อปรับปรุง สภาพถนนลูกรัง สายฝายใหม่เก่า ไปตลุกหิน ให้มี คุณภาพและ มาตรฐานที่ดีขึ้น 2. เพื่ออำนวยความสะดวก และความ ปลอดภัยในการ คมนาคมขนส่งของ ประชาชนและผู้ สัญจรในพื้นที่ หมู่ที่ 17	ปรับเกรดถนน เดิม ขนาดกว้าง เฉลี่ย 3.50 เมตร ความยาว ทั้งสิ้น 1,500 เมตร และลง หินคลุก ขนาด กว้างเฉลี่ย 3.50 เมตร ยาว 500 เมตร หนา เฉลี่ย 0.10 เมตร พื้นที่หิน คลุกไม่น้อยกว่า 1,750 ตาราง เมตร	227,000	227,000	227,000	227,000	227,000	1. ทำให้ประชาชน และผู้ที่ใช้เส้นทาง ได้รับความ สะดวกสบายและลด ความเสี่ยงจากการ เกิดอุบัติเหตุในการ เดินทาง 2. ช่วยลดระยะเวลา และต้นทุนในการ ขนส่งสินค้าเกษตร และผลผลิตทางการ เกษตรของเกษตรกร ในพื้นที่	กองช่าง

ที่	โครงการ	วัตถุประสงค์	เป้าหมาย (ผลผลิตของ โครงการ)	2571 (บาท)	2572 (บาท)	2573 (บาท)	2574 (บาท)	2575 (บาท)	ผลที่คาดว่าจะ จะได้รับ	หน่วยงาน รับผิดชอบ หลัก
116	โครงการปรับปรุง ถนนลูกรัง รหัสทาง หลวงท้องถิ่น ชย.ถ 72-102 ถนนสาย ห้วยขี้หนู-ลำห้วย ใหญ่ บ้านหนอง รวกพัฒนา หมู่ที่ 18	1. เพื่อให้ราษฎรใน หมู่บ้านได้รับความ สะดวกรวดเร็วใน การคมนาคม 2. เพื่อให้ราษฎร สัญจรไปมาด้วย ความปลอดภัย	ปรับเกรดถนน เดิม ขนาดกว้าง เฉลี่ย 3.50 เมตร ความยาว ทั้งสิ้น 1,900 เมตร และลง หินคลุก ขนาด กว้างเฉลี่ย 3.50 เมตร ยาว 500 เมตร หนา เฉลี่ย 0.10 เมตร พื้นที่หิน คลุกไม่น้อยกว่า 1,750 ตาราง เมตร	230,000	230,000	230,000	230,000	230,000	1. ทำให้ราษฎรใน หมู่บ้านมีการ คมนาคมสะดวก และรวดเร็ว 2. ทำให้ราษฎร สัญจรไปมาด้วย ความปลอดภัย	กองช่าง

ที่	โครงการ	วัตถุประสงค์	เป้าหมาย (ผลผลิตของ โครงการ)	2571 (บาท)	2572 (บาท)	2573 (บาท)	2574 (บาท)	2575 (บาท)	ผลที่คาดว่าจะ จะได้รับ	หน่วยงาน รับผิดชอบ หลัก
117	โครงการปรับปรุง ฝายน้ำล้นห้วยวัง หว่า หมู่ที่ 5 บ้าน ดงพอง	1. เพื่อเก็บกักน้ำ สำหรับใช้ในการ เกษตรและ อุปโภคบริโภคของ ประชาชนอย่าง เพียงพอ 2. เพื่อปรับปรุง และทดแทนฝายน้ำ ล้นเดิมที่ชำรุด เสียหายจากการกัด เซาะของน้ำ	ปรับปรุงและ ก่อสร้างฝายน้ำ ล้น ตามแบบ มาตรฐานอบต. กำหนด	-	-	-	300,000	-	1. ทำให้ประชาชนมี น้ำสำหรับใช้ใน การเกษตรและ อุปโภคบริโภคอย่าง เพียงพอตลอดปี 2. ได้ฝายน้ำล้นที่มี ความแข็งแรง ทนทาน สามารถใช้ งานได้อย่างมี ประสิทธิภาพ	กองช่าง

ที่	โครงการ	วัตถุประสงค์	เป้าหมาย (ผลผลิตของ โครงการ)	2571 (บาท)	2572 (บาท)	2573 (บาท)	2574 (บาท)	2575 (บาท)	ผลที่คาดว่าจะ จะได้รับ	หน่วยงาน รับผิดชอบ หลัก
118	โครงการก่อสร้างฝายน้ำล้นนายนายประยูร โชคเหมาะ หมู่ที่ 11 บ้านนาหนองทุ่มกลาง	1. เพื่อเก็บกักน้ำสำหรับใช้ในการเกษตรและอุปโภคบริโภคของประชาชนอย่างเพียงพอ 2. เพื่อปรับปรุงและทดแทนฝายน้ำล้นเดิมที่ชำรุดเสียหายจากการกัดเซาะของน้ำ	ก่อสร้างฝายน้ำล้น ขนาดกว้าง 3 เมตร ยาว 3 เมตร ผนังสูง 2.5 เมตร ตามแบบ อบต. กำหนด	-	-	250,000	-	-	1. ทำให้ประชาชนมีน้ำสำหรับใช้ในการเกษตรและอุปโภคบริโภคอย่างเพียงพอตลอดปี 2. ได้ฝายน้ำล้นที่มีความแข็งแรงทนทาน สามารถใช้งานได้อย่างมีประสิทธิภาพ	กองช่าง

ที่	โครงการ	วัตถุประสงค์	เป้าหมาย (ผลผลิตของ โครงการ)	2571 (บาท)	2572 (บาท)	2573 (บาท)	2574 (บาท)	2575 (บาท)	ผลที่คาดว่าจะ จะได้รับ	หน่วยงาน รับผิดชอบ หลัก
119	โครงการซ่อมแซม ฝายน้ำล้น ลำห้วย ใหญ่ บ้านนาล้อม หมู่ที่ 15	1. เพื่อเก็บกักน้ำ สำหรับใช้ในการ เกษตรและ อุปโภคบริโภคของ ประชาชนอย่าง เพียงพอ 2. เพื่อซ่อมแซม ฝายน้ำล้นเดิมที่ ชำรุดเสียหายจาก การกัดเซาะของน้ำ	ซ่อมแซมฝาย น้ำล้น ขนาด กว้าง 10 เมตร	150,000	150,000	-	-	150,000	1. ทำให้ประชาชนมี น้ำสำหรับใช้ใน การเกษตรและ อุปโภคบริโภคอย่าง เพียงพอตลอดปี 2. ได้ฝายน้ำล้นที่มี ความแข็งแรง ทนทาน สามารถใช้ งานได้อย่างมี ประสิทธิภาพ	กองช่าง

ที่	โครงการ	วัตถุประสงค์	เป้าหมาย (ผลผลิตของ โครงการ)	2571 (บาท)	2572 (บาท)	2573 (บาท)	2574 (บาท)	2575 (บาท)	ผลที่คาดว่าจะ ได้รับ	หน่วยงาน รับผิดชอบ หลัก
120	โครงการขุดลอกลำ ห้วยวังหว้า ช่วงที่ นานางหนูเทียน ถึง ป่าชุมชน บ้านดง พอง หมู่ที่ 5	1. เพื่อเพิ่มศักยภาพ ในการเก็บกักน้ำ สำหรับใช้ในการ เกษตรและ อุปโภคบริโภคของ ประชาชน 2. เพื่อให้ประชาชน ในพื้นที่สามารถ เข้าถึงและใช้ ประโยชน์จาก ทรัพยากรน้ำร่วมกัน ได้อย่างยั่งยืน	ขุดลอกลำห้วย ขนาดปากกว้าง 6 เมตร ยาว 400 เมตร ลึก เฉลี่ย 2 เมตร ปริมาณดินขุด ไม่น้อยกว่า 2,400 ลูกบาศก์เมตร	130,000	130,000	130,000	130,000	130,000	1. ทำให้มีปริมาณ น้ำที่เก็บกักไว้ใช้ใน การเกษตรและ อุปโภคบริโภค เพิ่มขึ้น 2. ประชาชน สามารถใช้ประโยชน์ จากแหล่งน้ำ สาธารณะได้อย่าง ทั่วถึงและเป็นธรรม	กองช่าง

ที่	โครงการ	วัตถุประสงค์	เป้าหมาย (ผลผลิตของ โครงการ)	2571 (บาท)	2572 (บาท)	2573 (บาท)	2574 (บาท)	2575 (บาท)	ผลที่คาดว่าจะ ได้รับ	หน่วยงาน รับผิดชอบ หลัก
121	โครงการขุดลอกลำ ห้วยหินล่อง บ้าน หนองไผ่ล้อม หมู่ที่ 6	1. เพื่อเพิ่มศักยภาพ ในการเก็บกักน้ำ สำหรับใช้ในการ เกษตรและ อุปโภคบริโภคของ ประชาชน 2. เพื่อให้ประชาชน ในพื้นที่สามารถ เข้าถึงและใช้ ประโยชน์จาก ทรัพยากรน้ำร่วมกัน ได้อย่างยั่งยืน	ขุดลอกลำห้วย ขนาดกว้าง 6 เมตร ยาว 2,300 เมตร ลึกเฉลี่ย 2 เมตร ปริมาณ ดินขุดไม่น้อย กว่า 13,800 ลูกบาศก์เมตร	483,000	483,000	483,000	483,000	483,000	1. ทำให้มีปริมาณ น้ำที่เก็บกักไว้ใช้ใน การเกษตรและ อุปโภคบริโภค เพิ่มขึ้น 2. ประชาชน สามารถใช้ประโยชน์ จากแหล่งน้ำ สาธารณะได้อย่าง ทั่วถึงและเป็นธรรม	กองช่าง

ที่	โครงการ	วัตถุประสงค์	เป้าหมาย (ผลผลิตของ โครงการ)	2571 (บาท)	2572 (บาท)	2573 (บาท)	2574 (บาท)	2575 (บาท)	ผลที่คาดว่าจะ จะได้รับ	หน่วยงาน รับผิดชอบ หลัก
122	โครงการขุดลอกลำ ห้วยใหญ่ ระหว่าง ฝายใหม่ถึงบ้าน นายหมื่น คลัง ชำนาญ บ้านหนอง ไผ่ล้อม หมู่ที่ 6	1. เพื่อกักเก็บน้ำไว้ ใช้ในการอุปโภค และบริโภค 2. เพื่อให้ราษฎรใน พื้นที่ได้ใช้ประโยชน์ จากทรัพยากรน้ำ ร่วมกัน	ขุดลอกลำห้วย ขนาดปากกว้าง 15 เมตร ยาว 900 เมตร ลึก เฉลี่ย 2 เมตร ปริมาณดินขุด ไม่น้อยกว่า 12,600 ลูกบาศก์เมตร	440,000	440,000	440,000	440,000	440,000	1. ทำให้ประชาชน ในพื้นที่สามารถ เข้าถึงน้ำสำหรับ อุปโภคและบริโภค ได้อย่างเพียงพอและ ต่อเนื่อง 2. เกิดการบริหาร จัดการและใช้ ประโยชน์จาก ทรัพยากรน้ำในลำ ห้วยร่วมกันอย่าง ทั่วถึงและเป็นธรรม	กองช่าง

ที่	โครงการ	วัตถุประสงค์	เป้าหมาย (ผลผลิตของ โครงการ)	2571 (บาท)	2572 (บาท)	2573 (บาท)	2574 (บาท)	2575 (บาท)	ผลที่คาดว่าจะ ได้รับ	หน่วยงาน รับผิดชอบ หลัก
123	โครงการปรับปรุง สะพานข้ามลำห้วย ใหญ่ บ้านหนองไผ่ ล้อม หมู่ที่ 6	1. เพื่อปรับปรุง สภาพสะพานข้ามลำ ห้วยใหญ่ให้มีความ มั่นคงแข็งแรงและ ปลอดภัยต่อการใช้ งาน 2. เพื่ออำนวยความสะดวก ในการ คมนาคมขนส่ง สินค้าเกษตรและ ผลผลิตทางการ เกษตรของ ประชาชนในพื้นที่ บ้านหนองไผ่ล้อม หมู่ที่ 6	ปรับปรุง สะพาน ขนาด กว้าง 5 เมตร ยาว 20 เมตร	500,000	500,000	500,000	500,000	500,000	1. ทำให้ประชาชน สามารถสัญจรข้าม ลำห้วยได้อย่าง ปลอดภัยและ สะดวกสบาย ลด ความเสี่ยงของการ เกิดอุบัติเหตุ 2. ช่วยลดระยะเวลา และค่าใช้จ่ายในการ ขนส่งสินค้าเกษตร ทำให้เศรษฐกิจของ ชุมชนมีการ หมุนเวียนที่ดีขึ้น	กองช่าง

ที่	โครงการ	วัตถุประสงค์	เป้าหมาย (ผลผลิตของ โครงการ)	2571 (บาท)	2572 (บาท)	2573 (บาท)	2574 (บาท)	2575 (บาท)	ผลที่คาดว่าจะ ได้รับ	หน่วยงาน รับผิดชอบ หลัก
124	โครงการก่อสร้างสะพานคอนกรีตเสริมเหล็กข้ามคลองส่ง หมู่ที่ 13 บ้านนาแก	1. เพื่อให้ประชาชนสัญจร-ไปมาได้สะดวก 2. เพื่อยกระดับความปลอดภัยในการสัญจรและขนส่งสินค้าทางการเกษตร	ก่อสร้างสะพานคอนกรีตเสริมเหล็กข้ามคลองส่งน้ำ ขนาดกว้าง 5 เมตร ยาว 5 เมตร	-	-	190,000	190,000	190,000	1. ทำให้ประชาชนสามารถสัญจรไปมาได้อย่างสะดวกและรวดเร็ว 2. ช่วยเพิ่มความปลอดภัยในการเดินทางและขนส่งสินค้าทางการเกษตร	กองช่าง
125	โครงการก่อสร้างรางระบายน้ำภายในหมู่บ้านรหัสทางหลวง ท้องถิ่น ชย.ถ 72-139 ถนนสายแยกแก้งคร้อ,นาแก-หนองม่วง บ้านหนองรวก หมู่ที่ 2	1. เพื่อไม่ให้เกิดปัญหาน้ำท่วมขังบนถนนภายในหมู่บ้าน 2. เพื่อให้ราษฎรได้รับความสะดวกและปลอดภัยในการคมนาคม	ก่อสร้างรางระบายน้ำคอนกรีต ขนาดกว้าง 0.30 เมตร ลึกเฉลี่ย 0.30 เมตร ยาว 195 เมตร	585,000	585,000	585,000	585,000	585,000	1. ทำให้ถนนภายในหมู่บ้านปราศจากน้ำท่วมขัง 2. ทำให้ราษฎรมีการคมนาคมสะดวกและปลอดภัย	กองช่าง

ที่	โครงการ	วัตถุประสงค์	เป้าหมาย (ผลผลิตของ โครงการ)	2571 (บาท)	2572 (บาท)	2573 (บาท)	2574 (บาท)	2575 (บาท)	ผลที่คาดว่าจะ ได้รับ	หน่วยงาน รับผิดชอบ หลัก
126	โครงการก่อสร้าง รางระบายน้ำ ภายในหมู่บ้าน รหัสทางหลวง ท้องถิ่น ชย.ถ 72- 053 ถนนสายดง พอง ซอย 3 บ้าน ดงพอง หมู่ที่ 5	1. เพื่อป้องกัน ปัญหาน้ำท่วมขังบน ถนน และอำนวยความสะดวกในการ คมนาคมแก่ราษฎร ในหมู่บ้าน 2. เพื่อให้ราษฎร ได้รับความสะดวก และปลอดภัยในการ คมนาคม	ก่อสร้างราง ระบายน้ำ คอนกรีต ขนาด กว้าง 0.30 เมตร ลึกเฉลี่ย 0.30 เมตร ยาว 135 เมตร	405,000	405,000	405,000	405,000	405,000	1. ทำให้ปัญหาน้ำ ท่วมขังบนถนน ลดลง ประชาชน สามารถสัญจรไปมา ได้อย่างสะดวกและ ปลอดภัยยิ่งขึ้น 2. ทำให้ราษฎรมีการ คมนาคมสะดวก และปลอดภัย	กองช่าง
127	โครงการก่อสร้าง รางระบายน้ำ คสล. รูปตัวยู ถนนสาย บ้านนางถวย พรหม เมตตา บ้านโคก ล้าม หมู่ที่ 8	1. เพื่อแก้ไขปัญหา น้ำท่วมขังบนถนน สายบ้านนางถวย พรหมเมตตา บ้านโคก ล้าม หมู่ที่ 8 2. เพื่อปรับปรุงและ พัฒนาระบบระบาย น้ำของถนนสาย ดังกล่าวให้มี	ก่อสร้างราง ระบายน้ำ คสล.รูปตัวยู กว้าง 0.30 เมตร ลึกเฉลี่ย 0.20-0.80 เมตร ยาว 210 เมตร	630,000	630,000	630,000	630,000	630,000	1. ทำให้พื้นที่ถนน ดังกล่าวปราศจาก ปัญหาน้ำท่วมขัง ในช่วงฤดูฝน 2. ช่วยเพิ่มความ สะดวกและความ ปลอดภัยในการ สัญจรของประชาชน ในพื้นที่หมู่ที่ 8	กองช่าง

ที่	โครงการ	วัตถุประสงค์	เป้าหมาย (ผลผลิตของ โครงการ)	2571 (บาท)	2572 (บาท)	2573 (บาท)	2574 (บาท)	2575 (บาท)	ผลที่คาดว่าจะ จะได้รับ	หน่วยงาน รับผิดชอบ หลัก
		ประสิทธิภาพและได้ มาตรฐาน								
128	โครงการก่อสร้าง ท่อระบายน้ำ คอนกรีตเสริมเหล็ก บ้านหนองรวก พัฒนา หมู่ที่ 18	1. เพื่อแก้ไขปัญหา น้ำท่วมขังบนถนน และพื้นที่ชุมชนใน หมู่บ้านหนองรวก พัฒนา 2. เพื่ออำนวยความสะดวก สะดวกและความ ปลอดภัยในการ สัญจรของประชาชน และยานพาหนะ	ก่อสร้างท่อ ระบายน้ำ คอนกรีตเสริม เหล็ก ขนาด 0.40x1.00 เมตร พร้อมบ่อ พัก จำนวน 16 บ่อ ความยาว ทั้งสิ้น 170 เมตร	500,000	500,000	500,000	500,000	500,000	1. ทำให้ปัญหาน้ำ ท่วมขังบนถนนและ ในชุมชนลดลงอย่าง เห็นได้ชัด 2. ประชาชน สามารถสัญจรไปมา ได้อย่างสะดวกและ ปลอดภัยมากยิ่งขึ้น	กองช่าง

ที่	โครงการ	วัตถุประสงค์	เป้าหมาย (ผลผลิตของ โครงการ)	2571 (บาท)	2572 (บาท)	2573 (บาท)	2574 (บาท)	2575 (บาท)	ผลที่คาดว่าจะ ได้รับ	หน่วยงาน รับผิดชอบ หลัก
129	โครงการก่อสร้าง ท่อระบายน้ำ คอนกรีตเสริมเหล็ก ภายในหมู่บ้านโคก ลุ่มพัฒนา หมู่ที่ 19	1. เพื่อแก้ไขปัญหา น้ำท่วมขังบนถนน และพื้นที่ชุมชนใน หมู่บ้านโคกลุ่ม พัฒนา 2. เพื่ออำนวยความสะดวก และความ ปลอดภัยในการ สัญจรของประชาชน และยานพาหนะ	ก่อสร้างท่อ ระบายน้ำ คอนกรีตเสริม เหล็ก ขนาด 0.40x1.00 เมตร พร้อมบ่อ พัก จำนวน 9 บ่อ ความยาว ทั้งสิ้น 90 เมตร	270,000	270,000	270,000	270,000	270,000	1. ทำให้ปัญหาน้ำ ท่วมขังบนถนนและ ในชุมชนลดลงอย่าง เห็นได้ชัด 2. ประชาชน สามารถสัญจรไปมา ได้อย่างสะดวกและ ปลอดภัยมากยิ่งขึ้น	กองช่าง
130	โครงการก่อสร้าง ท่อลอดเหลี่ยมลำ ห้วยวังหว้า หมู่ที่ 5 บ้านดงพอง และ หมู่ที่ 6 บ้านหนอง ไผ่ล้อม	1. เพื่อกักเก็บน้ำไว้ ใช้ในการอุปโภค บริโภคและ การเกษตรของ ประชาชนในพื้นที่ 2. เพื่อชะลอการ ไหลของน้ำและลด การกัดเซาะตลิ่งและ พื้นที่โดยรอบ	ก่อสร้างท่อลอด เหลี่ยม คอนกรีต ขนาด กว้าง 1.80 X 1.80 เมตร จำนวน 3 ช่อง ความยาว 5 เมตร	450,000	450,000	450,000	450,000	450,000	1. ทำให้ประชาชนมี น้ำสำหรับอุปโภค บริโภคและ การเกษตรอย่าง เพียงพอ 2. ลดปัญหาการกัด เซาะของน้ำและ ป้องกันความ เสียหายต่อพื้นที่	กองช่าง

ที่	โครงการ	วัตถุประสงค์	เป้าหมาย (ผลผลิตของ โครงการ)	2571 (บาท)	2572 (บาท)	2573 (บาท)	2574 (บาท)	2575 (บาท)	ผลที่คาดว่าจะ ได้รับ	หน่วยงาน รับผิดชอบ หลัก
131	โครงการก่อสร้าง ท่อลอดเหลี่ยมลำ ห้วยใหญ่ บ้าน หนองไผ่ล้อม หมู่ที่ 6	1. เพื่อกักเก็บน้ำไว้ ใช้ในการอุปโภค บริโภคและ การเกษตรของ ประชาชนในพื้นที่ 2. เพื่อชะลอการ ไหลของน้ำและลด การกัดเซาะตลิ่งและ พื้นที่โดยรอบ	ก่อสร้างท่อลอด เหลี่ยม คอนกรีต ขนาด 1.5 x 2.00 เมตร จำนวน 2 ช่อง ความยาว 5 เมตร	420,000	420,000	420,000	420,000	420,000	1. ทำให้ประชาชนมี น้ำสำหรับอุปโภค บริโภคและ การเกษตรอย่าง เพียงพอ 2. ลดปัญหาการกัด เซาะของน้ำและ ป้องกันความ เสียหายต่อพื้นที่	กองช่าง
132	โครงการก่อสร้าง ท่อลอดเหลี่ยมลำ ห้วยใหญ่ ช่วงที่นา ผอ.นิกร ทองวิเศษ หมู่ที่ 15 บ้านนาล้อม	1. เพื่อปรับปรุง ระบบระบายน้ำให้มี ประสิทธิภาพและ ป้องกันปัญหาน้ำ ท่วมขังในพื้นที่ การเกษตร 2. เพื่อลดการกัด เซาะของตลิ่งและ พื้นที่การเกษตรจาก กระแสน้ำที่รุนแรง	ก่อสร้างท่อลอด เหลี่ยม คอนกรีต ขนาด กว้าง 1.50 x 1.80 เมตร จำนวน 2 ช่อง ยาว 5 เมตร	380,000	380,000	380,000	380,000	380,000	1. ทำให้น้ำสามารถ ไหลผ่านได้สะดวก ขึ้น ลดปัญหาน้ำ ท่วมขังในพื้นที่ 2. ลดความเสียหาย จากการกัดเซาะของ น้ำต่อพื้นที่ การเกษตรและ โครงสร้างพื้นฐาน	กองช่าง

ที่	โครงการ	วัตถุประสงค์	เป้าหมาย (ผลผลิตของ โครงการ)	2571 (บาท)	2572 (บาท)	2573 (บาท)	2574 (บาท)	2575 (บาท)	ผลที่คาดว่าจะ จะได้รับ	หน่วยงาน รับผิดชอบ หลัก
133	โครงการก่อสร้าง ท่อลอดเหลี่ยมลำ ห้วย ช่วงนานายสุข ชำนาญ บ้านนา ล้อม หมู่ที่ 15	1. เพื่อปรับปรุง ระบบระบายน้ำให้มี ประสิทธิภาพและ ป้องกันปัญหาน้ำ ท่วมขังในพื้นที่ การเกษตร 2. เพื่อลดการกัด เซาะของตลิ่งและ พื้นที่การเกษตรจาก กระแสน้ำที่รุนแรง	ก่อสร้างท่อลอด เหลี่ยม คอนกรีต ขนาด 1.50 x 1.50 เมตร จำนวน 2 ช่อง ความยาว 5 เมตร	380,000	380,000	380,000	380,000	380,000	1. ทำให้น้ำสามารถ ไหลผ่านได้สะดวก ขึ้น ลดปัญหาน้ำ ท่วมขังในพื้นที่ 2. ลดความเสียหาย จากการกัดเซาะของ น้ำต่อพื้นที่ การเกษตรและ โครงสร้างพื้นฐาน	กองช่าง
134	โครงการขุดลอกลำ ห้วยวังหว้า ช่วงที่ นานางหนูเทียน ถึง ป่าชุมชน บ้าน ดงพอง หมู่ที่ 5	1. เพื่อเพิ่มศักยภาพ ในการเก็บกักน้ำ สำหรับใช้ในการ เกษตรและ อุปโภคบริโภคของ ประชาชน 2. เพื่อให้ประชาชน ในพื้นที่สามารถ เข้าถึงและใช้	ขุดลอกลำห้วย ขนาดปากกว้าง 6 เมตร ยาว 400 เมตร ลึก เฉลี่ย 2 เมตร ปริมาณดินขุด ไม่น้อยกว่า 2,400 ลูกบาศก์เมตร	130,000	130,000	130,000	130,000	130,000	1. ทำให้มีปริมาณ น้ำที่เก็บกักไว้ใช้ใน การเกษตรและ อุปโภคบริโภค เพิ่มขึ้น 2. ประชาชน สามารถใช้ประโยชน์ จากแหล่งน้ำ	กองช่าง

ที่	โครงการ	วัตถุประสงค์	เป้าหมาย (ผลผลิตของ โครงการ)	2571 (บาท)	2572 (บาท)	2573 (บาท)	2574 (บาท)	2575 (บาท)	ผลที่คาดว่าจะ ได้รับ	หน่วยงาน รับผิดชอบ หลัก
		ประโยชน์จาก ทรัพยากรน้ำร่วมกัน ได้อย่างยั่งยืน							สาธารณะได้อย่าง ทั่วถึงและเป็นธรรม	
135	โครงการขุดลอกลำ ห้วยหินล่อง บ้าน หนองไผ่ล้อม หมู่ที่ 6	1. เพื่อเพิ่มศักยภาพ ในการเก็บกักน้ำ สำหรับใช้ในการ เกษตรและ อุปโภคบริโภคของ ประชาชน 2. เพื่อให้ประชาชน ในพื้นที่สามารถ เข้าถึงและใช้ ประโยชน์จาก ทรัพยากรน้ำร่วมกัน ได้อย่างยั่งยืน	ขุดลอกลำห้วย ขนาดกว้าง 6 เมตร ยาว 2,300 เมตร ลึกเฉลี่ย 2 เมตร ปริมาณ ดินขุดไม่น้อย กว่า 13,800 ลูกบาศก์เมตร	483,000	483,000	483,000	483,000	483,000	1. ทำให้มีปริมาณ น้ำที่เก็บกักไว้ใช้ใน การเกษตรและ อุปโภคบริโภค เพิ่มขึ้น 2. ประชาชน สามารถใช้ประโยชน์ จากแหล่งน้ำ สาธารณะได้อย่าง ทั่วถึงและเป็นธรรม	กองช่าง

ที่	โครงการ	วัตถุประสงค์	เป้าหมาย (ผลผลิตของ โครงการ)	2571 (บาท)	2572 (บาท)	2573 (บาท)	2574 (บาท)	2575 (บาท)	ผลที่คาดว่าจะ ได้รับ	หน่วยงาน รับผิดชอบ หลัก
136	โครงการขุดลอก โสกลใต้บ้าน โคกล่าม หมู่ที่ 8	1. เพื่อเพิ่มศักยภาพ ในการเก็บกักน้ำ สำหรับใช้ในการ การเกษตรและ อุปโภคบริโภคของ ประชาชน 2. เพื่อให้ประชาชน ในพื้นที่สามารถ เข้าถึงและใช้ ประโยชน์จาก ทรัพยากรน้ำร่วมกัน ได้อย่างยั่งยืน	ขุดลอกโสกลใต้ ใต้ ขนาดพื้นที่ กว้าง 60 เมตร ยาว 90 เมตร ลึกเฉลี่ย 1.90 เมตร หรือ ปริมาณดินขุด ไม่น้อยกว่า 10,260 ลบ.ม.	480,000	480,000	480,000	480,000	480,000	1. ทำให้มีปริมาณ น้ำที่เก็บกักไว้ใช้ใน การเกษตรและ อุปโภคบริโภค เพิ่มขึ้น 2. ประชาชน สามารถใช้ประโยชน์ จากแหล่งน้ำ สาธารณะได้อย่าง ทั่วถึงและเป็นธรรม	กองช่าง
137	โครงการขุดลอก อ่างเก็บน้ำห้วยอี ง่อง หมู่ที่ 9 บ้าน นาหนองทุ่มใต้ (One Plan) (เกินศักยภาพ)	1. เพื่อเพิ่มปริมาณ น้ำที่สามารถส่งไปใช้ ในการอุปโภค บริโภคของ ประชาชน 2. เพื่อให้ประชาชน ในพื้นที่ได้ใช้	ขุดลอกอ่างเก็บ น้ำ ขนาด ดำเนินขุดลอก 74,000 ตร.ม. ลึกเฉลี่ย 2 เมตร ปริมาณ ดินขุดไม่น้อย	-	-	7,023,000	-	-	1. ทำให้ประชาชนมี น้ำสำหรับอุปโภค บริโภคอย่าง เพียงพอและ ต่อเนื่อง 2. ประชาชน สามารถเข้าถึงและ	กองช่าง

ที่	โครงการ	วัตถุประสงค์	เป้าหมาย (ผลผลิตของ โครงการ)	2571 (บาท)	2572 (บาท)	2573 (บาท)	2574 (บาท)	2575 (บาท)	ผลที่คาดว่าจะ จะได้รับ	หน่วยงาน รับผิดชอบ หลัก
		ประโยชน์จาก ทรัพยากรน้ำร่วมกัน อย่างทั่วถึงและเป็น ธรรม	กว่า 148,000 ลบ.ม.						ใช้ประโยชน์จาก แหล่งน้ำสาธารณะ ได้อย่างมี ประสิทธิภาพ	
138	โครงการขุดลอกลำ ห้วยโสคนกแก้ว หมู่ที่ 12 บ้านโนนสง่า	เพื่อเพิ่มศักยภาพใน การกักเก็บน้ำ สำหรับการ อุปโภคบริโภคของ ประชาชน 2. เพื่อให้ประชาชน ในพื้นที่ได้ใช้ ประโยชน์จาก ทรัพยากรน้ำร่วมกัน อย่างทั่วถึงและเป็น ธรรม	ขุดลอกลำห้วย ขนาดปากบน กว้าง 6 เมตร ยาว 200 เมตร ลึกเฉลี่ย 2.00 เมตร หรือ ปริมาณดินขุด ไม่น้อยกว่า 2,400 ลบ.ม.	-	100,000	-	-	-	1. ทำให้มีปริมาณ น้ำที่กักเก็บไว้ใช้ใน การอุปโภคบริโภค เพิ่มขึ้น 2. ประชาชน สามารถใช้ประโยชน์ จากแหล่งน้ำ สาธารณะได้อย่าง ทั่วถึงและเป็นธรรม	กองช่าง

ที่	โครงการ	วัตถุประสงค์	เป้าหมาย (ผลผลิตของ โครงการ)	2571 (บาท)	2572 (บาท)	2573 (บาท)	2574 (บาท)	2575 (บาท)	ผลที่คาดว่าจะ ได้รับ	หน่วยงาน รับผิดชอบ หลัก
139	โครงการขุดลอก อ่างเก็บน้ำหนอง แต้ หมู่ที่ 15 บ้าน นาล้อม	1. เพื่อเพิ่มศักยภาพ ในการกักเก็บน้ำ สำหรับการอุปโภคบริโภคของ ประชาชน 2. เพื่อให้ประชาชน ในพื้นที่ได้ใช้ ประโยชน์จาก ทรัพยากรน้ำร่วมกัน อย่างทั่วถึงและเป็น ธรรม	ขุดลอกอ่างเก็บ น้ำ ขนาดพื้นที่ ขุดลอก 16,400 ตร.ม. ลึกเฉลี่ย 2.00 เมตร หรือ ปริมาณดินขุด ไม่น้อยกว่า 32,800 ลบ.ม.	-	918,000	-	-	-	1. ทำให้มีปริมาณ น้ำที่กักเก็บไว้ใช้ใน การอุปโภคบริโภค เพิ่มขึ้น 2. ประชาชน สามารถใช้ประโยชน์ จากแหล่งน้ำ สาธารณะได้อย่าง ทั่วถึงและเป็นธรรม	กองช่าง
140	โครงการขุดลอกลำ ห้วยใหญ่ ช่วงบ้าน นาล้อม หมู่ที่ 15 บ้านนาล้อม	1. เพื่อเพิ่มศักยภาพ ในการกักเก็บน้ำ สำหรับการอุปโภคบริโภคของ ประชาชน 2. เพื่อให้ ประชาชนในพื้นที่ได้ ใช้ประโยชน์จาก ทรัพยากรน้ำร่วมกัน	ขุดลอกลำห้วย ขนาดปาก กว้าง 15 เมตร ยาว 900 เมตร ลึกเฉลี่ย 2 เมตร หรือ ปริมาณดินขุด	440,000	440,000	440,000	440,000	440,000	1. ทำให้มีปริมาณ น้ำที่กักเก็บไว้ใช้ใน การอุปโภคบริโภค เพิ่มขึ้น 2. ประชาชนสามารถ ใช้ประโยชน์จาก แหล่งน้ำสาธารณะ	กองช่าง

ที่	โครงการ	วัตถุประสงค์	เป้าหมาย (ผลผลิตของ โครงการ)	2571 (บาท)	2572 (บาท)	2573 (บาท)	2574 (บาท)	2575 (บาท)	ผลที่คาดว่าจะ ได้รับ	หน่วยงาน รับผิดชอบ หลัก
		อย่างทั่วถึงและเป็น ธรรม	ไม่น้อยกว่า 12,600 ลบ.ม						ได้อย่างทั่วถึงและ เป็นธรรม	
141	โครงการขุดลอกลำ ห้วยอีด่าน หมู่ที่ 18 บ้านหนองรวก พัฒนา	1. เพื่อเพิ่มศักยภาพ ในการกักเก็บน้ำ สำหรับใช้ในการ อุปโภคบริโภคของ ประชาชน 2. เพื่อให้ประชาชน ในพื้นที่ได้ใช้ ประโยชน์จาก ทรัพยากรน้ำร่วมกัน อย่างทั่วถึงและเป็น ธรรม	ขุดลอกลำห้วย ขนาดปากบน กว้าง 15 เมตร ลึกใหม่เฉลี่ย 2.00 เมตร หรือปริมาณดิน ขุดไม่น้อยกว่า 25,109 ลบ.ม.	-	-	-	-	887,000	1. ทำให้มีปริมาณ น้ำที่กักเก็บไว้ใช้ใน การอุปโภคบริโภค เพิ่มขึ้น 2. ประชาชน สามารถใช้ประโยชน์ จากแหล่งน้ำ สาธารณะได้อย่าง ทั่วถึงและเป็นธรรม	กองช่าง
142	โครงการก่อสร้าง โรงสูบน้ำพลังงาน แสงอาทิตย์ หมู่ที่ 17 บ้านนาแก ท่าขอมยุง	1. เพื่อจัดให้มีโรงสูบ น้ำพลังงาน แสงอาทิตย์ที่ได้ มาตรฐานสำหรับใช้ ในการสูบน้ำ	ก่อสร้างโรงสูบ น้ำพลังงาน แสงอาทิตย์ ขนาด ดำเนินการ กว้าง 3 เมตร	-	-	-	-	100,000	1. ทำให้ประชาชนมี โรงสูบน้ำจาก พลังงานแสงอาทิตย์ ที่ได้มาตรฐานและ ใช้งานได้จริง	กองช่าง

ที่	โครงการ	วัตถุประสงค์	เป้าหมาย (ผลผลิตของ โครงการ)	2571 (บาท)	2572 (บาท)	2573 (บาท)	2574 (บาท)	2575 (บาท)	ผลที่คาดว่าจะ จะได้รับ	หน่วยงาน รับผิดชอบ หลัก
		2. เพื่อเพิ่มประสิทธิภาพการบริหารจัดการน้ำและลดต้นทุนพลังงานในการสูบน้ำ	ยาว 4 เมตร พร้อมติดตั้งระบบสูบน้ำพลังงานแสงอาทิตย์						2. ทำให้การบริหารจัดการน้ำเป็นไปอย่างมีประสิทธิภาพและประหยัดพลังงาน	
143	โครงการขุดบ่อบาดาล ภายในหมู่บ้าน หมู่ที่ 19 บ้านโคกลำพัฒนา	1. เพื่อจัดหาน้ำบาดาลสำหรับใช้ในการอุปโภคบริโภคของประชาชนอย่างเพียงพอ 2. เพื่อเพิ่มแหล่งน้ำสำรองและลดปัญหาการขาดแคลนน้ำในฤดูแล้ง	ขุดบ่อบาดาล ท่อขนาด 5 นิ้ว ความลึกไม่น้อยกว่า 60 เมตร	100,000	100,000	100,000	100,000	100,000	1. ประชาชนมีน้ำอุปโภคบริโภคที่สะอาดและเพียงพอ 2. ลดปัญหาการขาดแคลนน้ำและมีแหล่งน้ำสำรองที่มั่นคง	กองช่าง

ที่	โครงการ	วัตถุประสงค์	เป้าหมาย (ผลผลิตของ โครงการ)	2571 (บาท)	2572 (บาท)	2573 (บาท)	2574 (บาท)	2575 (บาท)	ผลที่คาดว่าจะ จะได้รับ	หน่วยงาน รับผิดชอบ หลัก
144	โครงการขุดเจาะ บ่อบาดาลเพื่อ การเกษตร	1. เพื่อจัดหาน้ำ บาดาลสำหรับใช้ใน การอุปโภคบริโภค ของประชาชนอย่าง เพียงพอ 2. เพื่อเพิ่มแหล่งน้ำ สำรองและลดปัญหา การขาดแคลนน้ำใน ฤดูแล้ง	ขุดเจาะบ่อบาดาลเพื่อ การเกษตร ใน พื้นที่ อบต. จำนวน 19 หมู่บ้าน	-	-	300,000	300,000	300,000	1. ประชาชนมีน้ำ อุปโภคบริโภคที่ สะอาดและเพียงพอ 2. ลดปัญหาการ ขาดแคลนน้ำและมี แหล่งน้ำสำรองที่ มั่นคง	กองช่าง
145	โครงการปรับปรุง อาคารเอนก ประสงค์ หมู่ที่ 2 บ้านหนองรวก	1. เพื่อปรับปรุง สภาพอาคาร เอนกประสงค์ให้มี ความมั่นคงแข็งแรง และพร้อมใช้งาน 2. เพื่อเพิ่ม ประสิทธิภาพการใ้ งานพื้นที่ภายใน อาคาร เอนกประสงค์ให้	ปรับปรุงอาคาร เอนกประสงค์ ขนาดกว้าง 6 เมตร ยาว 10 เมตร ให้มีความ มั่นคงแข็งแรง และพร้อมใ้ งาน	-	-	250,000	250,000	250,000	1. ทำให้โครงสร้าง และส่วนประกอบ ของอาคาร เอนกประสงค์มี ความมั่นคงแข็งแรง และสามารถใช้งาน ได้อย่างปลอดภัย 2. ประชาชนในหมู่ที่ 2 บ้านหนองรวก สามารถใช้ประโยชน์	กองช่าง

ที่	โครงการ	วัตถุประสงค์	เป้าหมาย (ผลผลิตของ โครงการ)	2571 (บาท)	2572 (บาท)	2573 (บาท)	2574 (บาท)	2575 (บาท)	ผลที่คาดว่าจะ จะได้รับ	หน่วยงาน รับผิดชอบ หลัก
		ตอบสนองความต้องการของประชาชน							จากอาคารเอนกประสงค์ได้อย่างเต็มศักยภาพและหลากหลายกิจกรรม	
146	โครงการจัดทำหอกระจายข่าวประจำตำบลนาหนองทุ่ม	1. เพื่อจัดตั้งหอกระจายข่าวประจำตำบลในแต่ละหมู่บ้าน เพื่อเป็นช่องทางหลักในการสื่อสาร 2. เพื่อประชาสัมพันธ์ข่าวสารทางราชการและข้อมูลที่เป็นประโยชน์แก่ประชาชนอย่างทั่วถึง	จัดตั้งหอกระจายข่าวกลาง จำนวน 1 แห่ง ที่ อบต.นาหนองทุ่ม ส่งสัญญาณครอบคลุมทุกหมู่บ้านในเขต อบต.นาหนองทุ่ม	-	200,000	-	-	-	1. ทำให้มีช่องทางหลักในการสื่อสารและประชาสัมพันธ์ข่าวสารของตำบล 2. ประชาชนได้รับข้อมูลข่าวสารทางราชการและข้อมูลที่เป็นประโยชน์อย่างทั่วถึงและรวดเร็ว	กองช่าง

ที่	โครงการ	วัตถุประสงค์	เป้าหมาย (ผลผลิตของ โครงการ)	2571 (บาท)	2572 (บาท)	2573 (บาท)	2574 (บาท)	2575 (บาท)	ผลที่คาดว่าจะ ได้รับ	หน่วยงาน รับผิดชอบ หลัก
147	โครงการขยายเขต ประปา ภายใน หมู่บ้าน หมู่ที่ 5, หมู่ที่ 6, หมู่ที่ 8, หมู่ที่ 10, หมู่ที่ 18, หมู่ที่ 19	1. เพื่อขยายเขต ประปาให้ครอบคลุม พื้นที่ที่ยังขาดแคลน น้ำอุปโภคบริโภค 2. เพื่อยกระดับ สุขอนามัยและ คุณภาพชีวิตของ ประชาชนในพื้นที่ เป้าหมาย	ขยายเขตท่อ เมนประปา ภูมิภาค ภายใน หมู่บ้าน หมู่ที่ 5, หมู่ที่ 6, หมู่ ที่ 8, หมู่ที่ 10, หมู่ที่ 18, หมู่ที่ 19 ในพื้นที่ องค์การบริหาร ส่วนตำบลนา หนองพุ่ม	1,800,000	1,800,000	1,800,000	1,800,000	1,800,000	1. ประชาชนใน พื้นที่เป้าหมายมี น้ำประปาสำหรับ อุปโภคบริโภคอย่าง ทั่วถึง 2. ประชาชนมี สุขอนามัยที่ดีขึ้น และคุณภาพชีวิต ได้รับการยกระดับ	กองช่าง
148	โครงการวางท่อ ประปาหมู่บ้าน หมู่ ที่ 15 บ้านนาล้อม	1. เพื่อขยายเขต บริการน้ำประปาให้ ประชาชนมีน้ำ อุปโภคบริโภคที่ สะอาดและเพียงพอ 2. เพื่อให้ประชาชน ในพื้นที่ได้ใช้ ประโยชน์จากระบบ	วางท่อประปา PVC ขนาดท่อ PVC ขนาด 2 นิ้ว ยาวรวม 1,200 เมตร / กลุ่มเป้าหมาย: ประชาชนบ้าน นาล้อม	110,000	110,000	110,000	110,000	110,000	1. ทำให้ประชาชนมี น้ำประปาสำหรับ อุปโภคบริโภคที่ สะอาดและเพียงพอ 2. ประชาชน สามารถเข้าถึง บริการน้ำประปาได้	กองช่าง

ที่	โครงการ	วัตถุประสงค์	เป้าหมาย (ผลผลิตของ โครงการ)	2571 (บาท)	2572 (บาท)	2573 (บาท)	2574 (บาท)	2575 (บาท)	ผลที่คาดว่าจะ ได้รับ	หน่วยงาน รับผิดชอบ หลัก
		น้ำประปาอย่าง ทั่วถึงและเป็นธรรม	หมู่ที่ 15						อย่างทั่วถึงและ สะดวกสบาย	
149	โครงการก่อสร้าง หอถังประปา หมู่ที่ 19 บ้าน โคกล่ามพัฒนา	1. เพื่อจัดให้มี โครงสร้างพื้นฐาน ด้านน้ำประปาที่ มั่นคงและเพียงพอ ต่อความต้องการ ของชุมชน 2. เพื่อเพิ่ม ประสิทธิภาพในการ กักเก็บและจ่าย น้ำประปาให้ ประชาชนมีน้ำใช้ อย่างต่อเนื่อง	ก่อสร้างหอถัง ประปา ขนาด สูง 10 เมตร ความจุ 8,000 ลิตร	-	-	-	-	350,000	1. ทำให้ประชาชนมี น้ำไว้ใช้อุปโภค บริโภคที่สะอาดและ เพียงพอ 2. ทำให้ระบบการ จ่ายน้ำประปามี ความเสถียรและ สามารถบริการ ประชาชนได้อย่าง ทั่วถึง	กองช่าง

ที่	โครงการ	วัตถุประสงค์	เป้าหมาย (ผลผลิตของ โครงการ)	2571 (บาท)	2572 (บาท)	2573 (บาท)	2574 (บาท)	2575 (บาท)	ผลที่คาดว่าจะ ได้รับ	หน่วยงาน รับผิดชอบ หลัก
150	โครงการขยายไฟฟ้าเพิ่มเติม หมู่ที่ 1-หมู่ที่ 19	1. เพื่อให้ราษฎรในหมู่บ้านเข้าถึงบริการสาธารณูปโภคของภาครัฐ ครบ 100 % 2. เพื่อเพิ่มศักยภาพการผลิตภาคครัวเรือนให้สูงขึ้น	ขยายเขตไฟฟ้าเพิ่มเติมครอบคลุมหมู่ที่ 1-19 ในเขตพื้นที่ อบต. นานองทุ่ม	6,000,000	6,000,000	6,000,000	6,000,000	6,000,000	1. ทำให้ราษฎรทุกครัวเรือนได้รับบริการไฟฟ้าอย่างทั่วถึงและครบ 100% 2. ทำให้ศักยภาพการผลิตภาคครัวเรือนสูงขึ้น และส่งเสริมเศรษฐกิจชุมชน	กองช่าง
151	โครงการขยายไฟฟ้าเพื่อการเกษตรเพิ่มเติม หมู่ที่ 1-หมู่ที่ 1	1. เพื่อให้ราษฎรในหมู่บ้านเข้าถึงบริการไฟฟ้าเพื่อการเกษตรอย่างทั่วถึง 2. เพื่อเพิ่มประสิทธิภาพการผลิตภาคการเกษตร	ขยายเขตไฟฟ้าเพื่อการเกษตรเพิ่มเติมครอบคลุมหมู่ที่ 1-19 เขตพื้นที่ อบต. นานองทุ่ม	500,000	500,000	500,000	500,000	500,000	1. ทำให้ราษฎรในหมู่บ้านเข้าถึงบริการไฟฟ้าเพื่อการเกษตรอย่างทั่วถึง 2. ทำให้ประสิทธิภาพการผลิตภาคการเกษตรสูงขึ้น และลดต้นทุน	กองช่าง

ที่	โครงการ	วัตถุประสงค์	เป้าหมาย (ผลผลิตของ โครงการ)	2571 (บาท)	2572 (บาท)	2573 (บาท)	2574 (บาท)	2575 (บาท)	ผลที่คาดว่าจะ ได้รับ	หน่วยงาน รับผิดชอบ หลัก
		และลดต้นทุนการผลิต							การผลิตของ เกษตรกร	
152	โครงการก่อสร้างอาคารโครงเหล็กศาลาประชาคม หมู่ที่ 15 บ้านนาล้อม	1. เพื่อจัดให้มีอาคารศาลาประชาคมที่ได้มาตรฐานสำหรับใช้ประโยชน์ของประชาชน 2. เพื่อเป็นศูนย์กลางในการจัดกิจกรรมสาธารณะ และส่งเสริมการมีส่วนร่วมของชุมชน	: ก่อสร้างอาคารโครงเหล็กศาลาประชาคม ขนาดกว้าง 7 เมตร ยาว 8 เมตร	-	-	-	-	140,000	1. ทำให้ประชาชนมีอาคารศาลาประชาคมที่ได้มาตรฐานและใช้งานได้หลากหลาย 2. ทำให้ชุมชนมีพื้นที่สำหรับจัดกิจกรรมและส่งเสริมการรวมกลุ่มของประชาชน	กองช่าง
153	โครงการก่อสร้างลานกีฬาประจำหมู่บ้าน หมู่ที่ 6 บ้านหนองไผ่ล้อม	1. เพื่อจัดให้มีลานกีฬาที่ได้มาตรฐานสำหรับส่งเสริมการออกกำลังกายและสุขภาพของประชาชน	ก่อสร้างลานกีฬาคอนกรีต ขนาดกว้าง 30 เมตร ยาว 40 เมตร หนา 0.10 เมตร	480,000	480,000	-	-	480,000	1. ทำให้มีลานกีฬาที่ได้มาตรฐานสำหรับประชาชนได้ออกกำลังกายและทำกิจกรรมนันทนาการ	กองช่าง

ที่	โครงการ	วัตถุประสงค์	เป้าหมาย (ผลผลิตของ โครงการ)	2571 (บาท)	2572 (บาท)	2573 (บาท)	2574 (บาท)	2575 (บาท)	ผลที่คาดว่าจะ จะได้รับ	หน่วยงาน รับผิดชอบ หลัก
		2. เพื่อเป็นพื้นที่ สำหรับจัดกิจกรรม กีฬาและ นันทนาการของ ชุมชน	หรือมีพื้นที่ไม่ น้อยกว่า 1,200 ตารางเมตร						2. ประชาชนมี สุขภาพแข็งแรงและ มีคุณภาพชีวิตที่ดีขึ้น จากการออกกำลังกาย กายอย่างสม่ำเสมอ	
154	โครงการก่อสร้าง ลานกีฬาต้านยา เสพติด	1. เพื่อจัดให้มีลาน กีฬาที่ได้มาตรฐาน สำหรับส่งเสริมการ ออกกำลังกายและ สุขภาพของ ประชาชน 2. เพื่อเป็นพื้นที่ สำหรับจัดกิจกรรม กีฬาและ นันทนาการเพื่อการ ป้องกันและแก้ไข ปัญหาเสพติด	ก่อสร้างลาน กีฬาคอนกรีต ตามแบบ อบต. กำหนด	1,400,000	1,400,000	1,400,000	1,400,000	1,400,000	1. ทำให้มีลานกีฬาที่ ได้มาตรฐานสำหรับ ประชาชนได้ออก กำลังกายและทำ กิจกรรมนันทนาการ 2. ประชาชนและ เยาวชนมีกิจกรรม สร้างสรรค์เพื่อ ห่างไกลยาเสพติด	กองช่าง

ที่	โครงการ	วัตถุประสงค์	เป้าหมาย (ผลผลิตของ โครงการ)	2571 (บาท)	2572 (บาท)	2573 (บาท)	2574 (บาท)	2575 (บาท)	ผลที่คาดว่าจะ จะได้รับ	หน่วยงาน รับผิดชอบ หลัก
155	โครงการก่อสร้าง โดมเอนกประสงค์ อบต. นาหนองทุ่ม	1. เพื่อจัดให้มีโดม เอนกประสงค์ที่ได้ มาตรฐานสำหรับใช้ ในการปฏิบัติงาน ของ อบต. 2. เพื่อส่งเสริม ภาพลักษณ์ที่ดีของ องค์กรและเป็น ศูนย์กลางการ บริหารงานท้องถิ่น	ก่อสร้างโดม เอนกประสงค์ ขนาดกว้าง 15 เมตร ยาว 20 เมตร	1,600,000	1,600,000	1,600,000	1,600,000	1,600,000	1. ทำให้ อบต. นาหนองทุ่มมีโดมที่ ได้มาตรฐานสำหรับ ใช้ในการปฏิบัติงาน 2. เกิดภาพลักษณ์ที่ ดีขององค์กรและ เป็นศูนย์กลางการ บริหารงานท้องถิ่นที่ ทันสมัย	กองช่าง

ที่	โครงการ	วัตถุประสงค์	เป้าหมาย (ผลผลิตของ โครงการ)	2571 (บาท)	2572 (บาท)	2573 (บาท)	2574 (บาท)	2575 (บาท)	ผลที่คาดว่าจะ ได้รับ	หน่วยงาน รับผิดชอบ หลัก
156	โครงการก่อสร้าง อาคารรับรอง อบต.นาหนองทุ่ม	1. เพื่อจัดให้มี อาคารรับรองที่ได้ มาตรฐานสำหรับ อำนวยความสะดวก แก่ประชาชนผู้มา ติดต่อราชการ 2. เพื่อเพิ่ม ประสิทธิภาพในการ ให้บริการและสร้าง ความประทับใจแก่ผู้ มาเยือน	ก่อสร้างอาคาร รับรอง ขนาด กว้าง 5 เมตร ยาว 10 เมตร	-	700,000	700,000	-	-	1. ทำให้ อบต. นาหนองทุ่มมีอาคาร ที่ได้มาตรฐานไว้ รับรองประชาชน ที่มาติดต่อราชการ 2. ประชาชนได้รับ ความสะดวกสบาย และบริการที่ดีขึ้น เมื่อมาติดต่อ ราชการ	กองช่าง
157	โครงการซ่อมแซม ศาลาประชาคม หมู่บ้าน หมู่ที่ 15 บ้าน นาล้อม	1. เพื่อซ่อมแซมและ ปรับปรุงศาลา ประชาคมหมู่บ้านให้ ได้มาตรฐานและมี ความปลอดภัย 2. เพื่อเป็นศูนย์กลาง ในการจัดกิจกรรม สาธารณะและ	ซ่อมแซมศาลา ประชาคม หมู่บ้าน ขนาด กว้าง 6 เมตร ยาว 10 เมตร ให้ได้มาตรฐาน และมีความ ปลอดภัย	100,000	100,000	100,000	100,000	100,000	1. ประชาชนมีศาลา ประชาคมที่ได้ มาตรฐานและ สามารถใช้งานได้ อย่างปลอดภัย 2. ทำให้ชุมชนมีพื้นที่ สำหรับจัดกิจกรรม และส่งเสริมการ	กองช่าง

ที่	โครงการ	วัตถุประสงค์	เป้าหมาย (ผลผลิตของ โครงการ)	2571 (บาท)	2572 (บาท)	2573 (บาท)	2574 (บาท)	2575 (บาท)	ผลที่คาดว่าจะ จะได้รับ	หน่วยงาน รับผิดชอบ หลัก
		ส่งเสริมการมีส่วนร่วม ของชุมชน							รวมกลุ่มของ ประชาชน	
158	โครงการก่อสร้าง อาคารโครงเหล็ก ศาลาประชาคม หมู่ที่ 15 บ้าน นาล้อม	1. เพื่อเป็นศูนย์รวม ในการจัดกิจกรรม สาธารณะและ ส่งเสริมความ สามัคคีของคนใน ชุมชน 2. เพื่อสนับสนุนการ ประชุม การเรียนรู้ และการพัฒนา ศักยภาพของ ประชาชนในหมู่บ้าน	ก่อสร้างอาคาร โครงเหล็กศาลา ประชาคม ขนาดกว้าง 7 เมตร ยาว 8 เมตร	-	-	-	-	140,000	1. เกิดศูนย์รวมใน การจัดกิจกรรม ต่างๆ และส่งเสริม ความสามัคคี ปรองดองในชุมชน 2. ประชาชนมี สถานที่สำหรับ ประชุม แลกเปลี่ยน เรียนรู้ และพัฒนา ตนเอง	กองช่าง

ที่	โครงการ	วัตถุประสงค์	เป้าหมาย (ผลผลิตของ โครงการ)	2571 (บาท)	2572 (บาท)	2573 (บาท)	2574 (บาท)	2575 (บาท)	ผลที่คาดว่าจะ จะได้รับ	หน่วยงาน รับผิดชอบ หลัก
159	โครงการก่อสร้างถนนคอนกรีตเสริมเหล็กสายภายในชุมชนหินผาฟ้าน้ำ หมู่ที่ 17 บ้านนาแกท่าขอนยูง	1. เพื่อปรับปรุงและพัฒนาโครงสร้างพื้นฐานด้านคมนาคมภายในชุมชนหินผาฟ้าน้ำ หมู่ที่ 17 ให้มีมาตรฐาน 2. เพื่ออำนวยความสะดวกและความปลอดภัยในการเดินทางสัญจรของประชาชนในพื้นที่	ก่อสร้างถนนคอนกรีตเสริมเหล็กขนาดกว้าง 4 เมตร ยาว 200 เมตร หนา 0.15 เมตร หรือมีพื้นที่เทคอนกรีต ไม่น้อยกว่า 800 ตารางเมตร	520,000	520,000	520,000	520,000	520,000	1. ประชาชนสามารถใช้เส้นทางคมนาคมที่มีคุณภาพแข็งแรง และปลอดภัยในการสัญจร 2. ทำให้ประชาชนในชุมชนเดินทางได้สะดวก รวดเร็ว และลดความเสี่ยงจากการเกิดอุบัติเหตุบนท้องถนน	กองช่าง

ที่	โครงการ	วัตถุประสงค์	เป้าหมาย (ผลผลิตของ โครงการ)	2571 (บาท)	2572 (บาท)	2573 (บาท)	2574 (บาท)	2575 (บาท)	ผลที่คาดว่าจะ ได้รับ	หน่วยงาน รับผิดชอบ หลัก
160	โครงการปรับปรุง ถนนลูกรังสายแยก โนนด่าน,แยกคลอง ส่งน้ำไปพื้นที่ การเกษตรบ้าน นาแกศรีสวัสดิ์ หมู่ที่ 16	1. เพื่อปรับปรุง สภาพถนนลูกรังสาย แยกโนนด่าน, แยก คลองส่งน้ำให้มี ความแข็งแรงและ สามารถใช้งานได้ อย่างมีประสิทธิภาพ 2. เพื่ออำนวยความสะดวก และความสะดวก ปลอดภัยในการ สัญจรและการขนส่ง ผลผลิตทางการ เกษตรของ ประชาชนในพื้นที่ บ้านนาแกศรีสวัสดิ์ หมู่ที่ 16	ปรับเกรดถนน เดิม ขนาดกว้าง เฉลี่ย 3.50 เมตร ความยาว ทั้งสิ้น 3,400 เมตร,ลงหิน คลุก ขนาด กว้างเฉลี่ย 3.50 เมตร ยาว 500 เมตร หนา เฉลี่ย 0.10 เมตร หรือพื้นที่ หินคลุกไม่น้อย กว่า420 ลบ.ม	350,000	350,000	350,000	350,000	350,000	1. ทำให้ถนนสาย ดังกล่าวมีสภาพที่ดี ขึ้น ลดปัญหาการ ชำรุดทรุดโทรม และ สามารถรองรับ การจราจรได้ตลอด ทั้งปี 2. ช่วยลดระยะเวลา และต้นทุนในการ เดินทางและการ ขนส่งสินค้าเกษตร ทำให้ประชาชน ได้รับความสะดวก และปลอดภัยในการ ใช้เส้นทาง	กองช่าง

ที่	โครงการ	วัตถุประสงค์	เป้าหมาย (ผลผลิตของ โครงการ)	2571 (บาท)	2572 (บาท)	2573 (บาท)	2574 (บาท)	2575 (บาท)	ผลที่คาดว่าจะ ได้รับ	หน่วยงาน รับผิดชอบ หลัก
161	โครงการปรับปรุง ถนนลูกรังสายนา นายเจริญ สารคำ บ้านนาแกศรีสวัสดิ์ หมู่ที่ 16	เพื่อปรับปรุงสภาพ ถนนลูกรังสายนา นายเจริญ สารคำ บ้านนาแกศรีสวัสดิ์ หมู่ที่ 16 ให้ได้ มาตรฐานและมี ความแข็งแรง ทนทาน 2. เพื่ออำนวยความสะดวกและความ ปลอดภัยในการ สัญจรของประชาชน และยานพาหนะใน พื้นที่หมู่ที่ 16	ปรับเกรดถนน เดิม ขนาดกว้าง เฉลี่ย 3.50 เมตร ความยาว ทั้งสิ้น 1,000 เมตร, ลงหิน คลุก ขนาด กว้างเฉลี่ย 3.50 เมตร ยาว 500 เมตร หนา เฉลี่ย 0.10 เมตร	120,000	120,000	120,000	120,000	120,000	1. ทำให้ถนนลูกรังมี สภาพเรียบ แข็งแรง และสามารถใช้งาน ได้อย่างปลอดภัย 2. ได้เส้นทาง คมนาคมที่มี ประสิทธิภาพ ช่วย ลดระยะเวลาและ ความเสี่ยงในการ เดินทางของ ประชาชน	กองช่าง

ที่	โครงการ	วัตถุประสงค์	เป้าหมาย (ผลผลิตของ โครงการ)	2571 (บาท)	2572 (บาท)	2573 (บาท)	2574 (บาท)	2575 (บาท)	ผลที่คาดว่าจะ จะได้รับ	หน่วยงาน รับผิดชอบ หลัก
162	โครงการปรับปรุงถนนลูกรังสายหน้าบ้านนายพฤษัย-ปากซอยบ้านพักพลังงานไฟฟ้า หมู่ที่ 16 บ้านนาแก ศรีสวัสดิ์	1. เพื่อปรับปรุงสภาพถนนลูกรังสายหน้าบ้านนายพฤษัย-ปากซอยบ้านพักพลังงานไฟฟ้า หมู่ที่ 16 บ้านนาแก ศรีสวัสดิ์ ให้มีความแข็งแรงและเรียบสม่ำเสมอ 2. เพื่ออำนวยความสะดวกและความปลอดภัยในการคมนาคมขนส่งของประชาชนและผู้ใช้เส้นทางในพื้นที่หมู่ที่ 16 บ้านนาแก	ปรับเกรดถนนเดิม ขนาดกว้างเฉลี่ย 3.50 เมตร ความยาวทั้งสิ้น 200 เมตร,ลงหินคลุก ขนาดกว้างเฉลี่ย 3.50 เมตร ยาว 200 เมตร หนาเฉลี่ย 0.10 เมตร หรือพื้นที่หินคลุกไม่น้อยกว่า 700	91,000	91,000	91,000	91,000	91,000	1. ทำให้ประชาชนและผู้ที่ใช้เส้นทางสามารถสัญจรผ่านถนนสายดังกล่าวได้อย่างสะดวก รวดเร็ว และปลอดภัยยิ่งขึ้น 2. ได้ลดระยะเวลาและค่าใช้จ่ายในการเดินทางขนส่งสินค้าเกษตรและผลผลิตต่างๆ ของประชาชนในท้องถิ่น	กองช่าง

ที่	โครงการ	วัตถุประสงค์	เป้าหมาย (ผลผลิตของ โครงการ)	2571 (บาท)	2572 (บาท)	2573 (บาท)	2574 (บาท)	2575 (บาท)	ผลที่คาดว่าจะ จะได้รับ	หน่วยงาน รับผิดชอบ หลัก
163	โครงการก่อสร้าง สะพานคอนกรีต เสริมเหล็กข้าม คลองส่ง บ้านนาย ประมวล แก้วกา หมูที่ 16 บ้าน นาแกศรีสวัสดิ์	1. เพื่ออำนวยความสะดวกในการ คมนาคมและการ ขนส่งสินค้าทางการ เกษตรของ ประชาชนในพื้นที่ หมู่ที่ 16 บ้านนาแก ศรีสวัสดิ์ 2. เพื่อยกระดับ คุณภาพชีวิตและ ส่งเสริมการเข้าถึง สาธารณูปโภค พื้นฐานของ ประชาชนในหมู่ที่ 16 บ้านนาแกศรี สวัสดิ์	ก่อสร้างสะพาน คอนกรีตเสริม เหล็กข้ามคลอง ส่งน้ำ ขนาด กว้าง 5 เมตร ยาว 5 เมตร	-	-	190,000	190,000	190,000	1. ทำให้ประชาชน สามารถสัญจรและ ขนส่งผลผลิต ทางการเกษตรได้ อย่างรวดเร็ว สะดวก และมี ประสิทธิภาพยิ่งขึ้น 2. ประชาชนใน พื้นที่สามารถเข้าถึง บริการสาธารณะ แหล่งเศรษฐกิจ และ การบริการอื่น ๆ ได้ อย่างสะดวกและ ทั่วถึง	กองช่าง

ที่	โครงการ	วัตถุประสงค์	เป้าหมาย (ผลผลิตของ โครงการ)	2571 (บาท)	2572 (บาท)	2573 (บาท)	2574 (บาท)	2575 (บาท)	ผลที่คาดว่าจะ ได้รับ	หน่วยงาน รับผิดชอบ หลัก
164	โครงการปรับปรุง โรงครัว ศูนย์พัฒนา เด็กเล็กวัดชัยมงคล หมู่ที่ 2 บ้านหนอง รวก	1. เพื่อปรับปรุงโรง ครัวศูนย์พัฒนาเด็ก เล็กวัดชัยมงคล บ้านหนองรวกหมู่ที่ 2 ให้ได้มาตรฐาน และถูกสุขลักษณะ 2. เพื่อส่งเสริม สุขอนามัยที่ดีในการ ประกอบอาหาร สำหรับเด็กเล็ก	ปรับปรุงโรง ครัวศูนย์พัฒนา เด็กเล็กวัดชัย มงคล บ้าน หนองรวก หมู่ที่ 2 ขนาดกว้าง 6 เมตร ยาว 5 เมตร พื้นที่รวม 30 ตร.ม. ให้ได้ มาตรฐานและ ถูกสุขลักษณะ	150,000	150,000	150,000	150,000	150,000	1. ทำให้ศูนย์พัฒนา เด็กเล็กมีโรงครัวที่ ได้มาตรฐานและถูก สุขลักษณะ 2. ทำให้เด็กเล็กได้ รับประทานอาหารที่ สะอาดและถูก สุขอนามัย	กอง การศึกษา ศาสนา และ วัฒนธรรม
165	โครงการก่อสร้าง โรงเก็บรถพร้อมเท พื้นคอนกรีตเสริม เหล็ก ศูนย์พัฒนา เด็กเล็กวัดชัยมงคล หมู่ที่ 2 บ้านหนอง รวก	1. เพื่อความเป็น ระเบียบ ได้ มาตรฐานในการ จัดเก็บยานพาหนะ 2. เพื่อเพิ่มความ ปลอดภัยและ ป้องกันความ เสียหายต่อ	ก่อสร้างโรงเก็บ รถพร้อมเทพื้น คอนกรีตเสริม เหล็กศูนย์ พัฒนาเด็กเล็ก วัดชัยมงคล บ้านหนองรวก หมู่ที่ 2 ขนาด	200,000	200,000	200,000	200,000	200,000	1. ทำให้ศูนย์พัฒนา เด็กเล็กมีโรงเก็บรถ ที่ได้มาตรฐานและ เป็นระเบียบในการ จัดเก็บยานพาหนะ 2. ทำใหยานพาหนะ ได้รับการป้องกัน ความเสียหาย และ	กอง การศึกษา ศาสนา และ วัฒนธรรม

ที่	โครงการ	วัตถุประสงค์	เป้าหมาย (ผลผลิตของ โครงการ)	2571 (บาท)	2572 (บาท)	2573 (บาท)	2574 (บาท)	2575 (บาท)	ผลที่คาดว่าจะ ได้รับ	หน่วยงาน รับผิดชอบ หลัก
		ยานพาหนะของ บุคลากรและผู้มา ติดต่อ	กว้าง 4 เมตร ยาว 10 เมตร พื้นที่รวม 40 ตร.ม.						เพิ่มความปลอดภัย ในพื้นที่	
166	โครงการซ่อมแซม ถนนคอนกรีตเสริม เหล็ก จากถนน ทางเข้าด้านหน้า ศูนย์พัฒนาเด็กเล็ก ไปหน้าเสาธงพร้อม วางท่อระบายน้ำ ศูนย์พัฒนาเด็กเล็ก วัดชัยมงคล หมู่ที่ 2 บ้านหนองรวก	1. เพื่ออำนวยความสะดวกและความปลอดภัยในการสัญจรเข้า-ออกศูนย์พัฒนาเด็กเล็ก 2. เพื่อยกระดับสภาพแวดล้อมและภูมิทัศน์ของศูนย์พัฒนาเด็กเล็กให้เป็นระเบียบเรียบร้อย	ซ่อมแซมถนนคอนกรีตเสริมเหล็ก จากถนนทางเข้าด้านหน้าศูนย์ไปยังเสาธงพร้อมวางท่อระบายน้ำภายในศูนย์พัฒนาเด็กเล็กวัดชัยมงคล หมู่ที่ 2 บ้านหนองรวก ขนาดกว้าง 3 เมตร ยาว 33 เมตร	150,000	150,000	150,000	150,000	150,000	1. ทำให้ศูนย์พัฒนาเด็กเล็กวัดชัยมงคลมีถนนคอนกรีตที่ได้มาตรฐาน สะดวกและปลอดภัยในการสัญจร 2. ทำให้สภาพแวดล้อมและภูมิทัศน์ของศูนย์พัฒนาเด็กเล็กมีความสะอาดและเป็นระเบียบเรียบร้อย	กอง การศึกษา ศาสนา และ วัฒนธรรม

ที่	โครงการ	วัตถุประสงค์	เป้าหมาย (ผลผลิตของ โครงการ)	2571 (บาท)	2572 (บาท)	2573 (บาท)	2574 (บาท)	2575 (บาท)	ผลที่คาดว่าจะ ได้รับ	หน่วยงาน รับผิดชอบ หลัก
			พื้นที่ผิวจราจร 99 ตร.ม.							
167	โครงการขยายและ ก่อสร้างท่อระบาย น้ำศูนย์พัฒนาเด็ก เล็กวัดชัยมงคล หมู่ ที่ 2 บ้านหนองรวก	1. เพื่อขยายและ ก่อสร้างท่อระบาย น้ำศูนย์พัฒนาเด็ก เล็กวัดชัยมงคล ให้ ได้มาตรฐาน 2. เพื่อ ป้องกันปัญหาน้ำ ท่วมขังและส่งเสริม สุขอนามัยที่ดีใน พื้นที่ศูนย์ฯ	ขยายและ ก่อสร้างท่อ ระบายน้ำ ศูนย์ พัฒนาเด็กเล็ก วัดชัยมงคล บ้านหนองรวก หมู่ที่ 2	50,000	50,000	50,000	50,000	50,000	1. ทำให้ศูนย์พัฒนา เด็กเล็กมีท่อระบาย น้ำที่ได้มาตรฐาน และลดปัญหาด้าน น้ำเสีย 2. ทำให้ป้องกัน ปัญหาน้ำท่วมขัง และส่งเสริม สุขอนามัยที่ดีใน พื้นที่ศูนย์ฯ	กอง การศึกษา ศาสนา และ วัฒนธรรม
168	โครงการปรับปรุง อาคารศูนย์พัฒนา เด็กเล็กวัดชัยมงคล หมู่ที่ 2 บ้านหนอง รวก	1. เพื่อปรับปรุง อาคารศูนย์พัฒนา เด็กเล็กให้ได้ มาตรฐาน มีความ ปลอดภัย 2. เพื่อส่งเสริม สภาพแวดล้อมที่เอื้อ	ปรับปรุงอาคาร ศูนย์พัฒนาเด็ก เล็กวัดชัยมงคล หมู่ที่ 2 บ้าน หนองรวก ให้ ได้มาตรฐาน	300,000	300,000	300,000	300,000	300,000	1. ทำให้ศูนย์พัฒนา เด็กเล็กวัดชัยมงคล มีอาคารที่ได้ มาตรฐานและ ปลอดภัยต่อการใช้ งาน	กอง การศึกษา ศาสนา และ วัฒนธรรม

ที่	โครงการ	วัตถุประสงค์	เป้าหมาย (ผลผลิตของ โครงการ)	2571 (บาท)	2572 (บาท)	2573 (บาท)	2574 (บาท)	2575 (บาท)	ผลที่คาดว่าจะ ได้รับ	หน่วยงาน รับผิดชอบ หลัก
		ต่อการเรียนรู้และ พัฒนาการของเด็ก เล็ก	และมีความ ปลอดภัย						2. ทำให้เด็กเล็ก ได้รับการส่งเสริม สภาพแวดล้อมที่เอื้อ ต่อการเรียนรู้และ พัฒนาการ	
169	โครงการติดตั้ง ไฟฟ้าส่องสว่าง โซ ล่าเซลล์ ภายใน ศูนย์พัฒนาเด็กเล็ก วัดชัยมงคล หมู่ที่ 2 บ้านหนองรวก	1. เพื่อติดตั้งไฟฟ้า ส่องสว่างภายใน ศูนย์พัฒนาเด็กเล็ก วัดชัยมงคลให้มี ความปลอดภัยของ ทรัพย์สินทาง ราชการ 2. เพื่อลดค่าใช้จ่าย ด้านพลังงานไฟฟ้า และส่งเสริมการใช้ พลังงานสะอาด	ติดตั้งไฟฟ้าส่อง สว่างโซล่าเซลล์ ภายในศูนย์ พัฒนาเด็กเล็ก วัดชัยมงคล หมู่ที่ 2 บ้าน หนองรวก	50,000	50,000	50,000	50,000	50,000	1. ทำให้ศูนย์พัฒนา เด็กเล็กมีความ ปลอดภัยใน ทรัพย์สินทาง ราชการจากการมี ไฟฟ้าส่องสว่างที่ เพียงพอ 2. ลดค่าใช้จ่ายด้าน พลังงานไฟฟ้าและ ส่งเสริมการใช้ พลังงานที่เป็นมิตร ต่อสิ่งแวดล้อม	กอง การศึกษา ศาสนา และ วัฒนธรรม

ที่	โครงการ	วัตถุประสงค์	เป้าหมาย (ผลผลิตของ โครงการ)	2571 (บาท)	2572 (บาท)	2573 (บาท)	2574 (บาท)	2575 (บาท)	ผลที่คาดว่าจะ ได้รับ	หน่วยงาน รับผิดชอบ หลัก
170	โครงการปรับปรุง ซ่อมแซมป้ายชื่อ ศูนย์พัฒนาเด็กเล็ก วัดชัยมงคล หมู่ที่ 2 บ้านหนองรวก	1. เพื่อความเป็น สัญลักษณ์และมี มาตรฐานของศูนย์ พัฒนาเด็กเล็ก 2. เพื่อสร้างความ ชัดเจนในการระบุ สถานที่และอำนวยความสะดวกแก่ผู้มา ติดต่อ	ปรับปรุง ซ่อมแซมป้าย ชื่อศูนย์พัฒนา เด็กเล็กวัดชัย มงคล หมู่ที่ 2 บ้านหนองรวก จำนวน 1 ป้าย ให้ถูกต้อง ทนทาน และได้ มาตรฐาน	30,000	30,000	30,000	30,000	30,000	1. ทำให้ศูนย์พัฒนา เด็กเล็กมีป้ายชื่อ ศพด. ที่ถูกต้อง ทนทาน และได้ มาตรฐาน 2. เกิดความชัดเจน ในการระบุสถานที่ และอำนวยความสะดวกแก่ผู้มาติดต่อ	กอง การศึกษา ศาสนา และ วัฒนธรรม
171	โครงการก่อสร้าง เตาเผาขยะ ศูนย์ พัฒนาเด็กเล็กวัด ชัยมงคล บ้าน หนองรวก หมู่ที่ 2	1. เพื่อให้ศูนย์ พัฒนาเด็กเล็กมีการ บริหารจัดการขยะที่ ถูกสุขลักษณะและ ได้มาตรฐาน 2. เพื่อลดปริมาณ ขยะสะสมและ ป้องกันปัญหา	ก่อสร้างเตาเผา ขยะศูนย์พัฒนา เด็กเล็กวัดชัย มงคล บ้าน หนองรวก หมู่ที่ 2	50,000	50,000	50,000	50,000	50,000	1. ทำให้ศูนย์พัฒนา เด็กเล็กวัดชัยมงคล มีการบริหารจัดการ ขยะและถูก สุขลักษณะ 2. ทำให้ลดปริมาณ ขยะสะสมและ ป้องกันปัญหา มลภาวะภายใน	กอง การศึกษา ศาสนา และ วัฒนธรรม

ที่	โครงการ	วัตถุประสงค์	เป้าหมาย (ผลผลิตของ โครงการ)	2571 (บาท)	2572 (บาท)	2573 (บาท)	2574 (บาท)	2575 (บาท)	ผลที่คาดว่าจะ จะได้รับ	หน่วยงาน รับผิดชอบ หลัก
		มลภาวะภายในพื้นที่ ศูนย์พัฒนาเด็กเล็ก							พื้นที่ศูนย์พัฒนาเด็ก เล็ก	
172	โครงการก่อสร้าง ห้องสุขา ศูนย์ พัฒนาเด็กเล็กวัด ชัยมงคล หมู่ที่ 2 บ้านหนองรวก	1. เพื่อสร้างห้องสุขา ที่ได้มาตรฐาน ไว้ บริการประชาชนผู้ มาใช้บริการที่ศูนย์ พัฒนาเด็กเล็กวัดชัย มงคล 2. เพื่อส่งเสริม สุขอนามัยที่ดีของ เด็กเล็กและ บุคลากรในศูนย์ฯ	ก่อสร้างห้อง สุขาศูนย์พัฒนา เด็กเล็กวัดชัย มงคล หมู่ที่ 2 บ้านหนองรวก จำนวน 1 หลัง ขนาดกว้าง 2.50 เมตร ยาว 10 เมตร พื้นที่ รวม 25 ตร.ม. ให้ได้มาตรฐาน และถูก สุขลักษณะ	250,000	250,000	250,000	250,000	250,000	1. ทำให้ศูนย์พัฒนา เด็กเล็กวัดชัยมงคล มีห้องสุขาที่ได้ มาตรฐานไว้บริการ ประชาชน 2. ทำให้เด็กเล็กและ บุคลากรมีสุขอนามัย ที่ดีขึ้นจากการใช้ ห้องสุขาที่สะอาด	กอง การศึกษา ศาสนา และ วัฒนธรรม

ที่	โครงการ	วัตถุประสงค์	เป้าหมาย (ผลผลิตของ โครงการ)	2571 (บาท)	2572 (บาท)	2573 (บาท)	2574 (บาท)	2575 (บาท)	ผลที่คาดว่าจะ ได้รับ	หน่วยงาน รับผิดชอบ หลัก
173	โครงการติดตั้งรางน้ำโดยรอบอาคารเรียนและอาคารประกอบศูนย์พัฒนาเด็กเล็กวัดชัยมงคล หมู่ที่ 2 บ้านหนองรวก	1. เพื่อป้องกันน้ำท่วมขังรอบพื้นที่และเพื่อรักษาสภาพแวดล้อมให้ปลอดภัยและถูกสุขอนามัยสำหรับเด็ก 2. เพื่อป้องกันความเสียหายต่อโครงสร้างอาคารจากน้ำฝน	ติดตั้งรางน้ำโดยรอบอาคารเรียนและอาคารประกอบศูนย์พัฒนาเด็กเล็กวัดชัยมงคล หมู่ที่ 2 บ้านหนองรวก	100,000	100,000	100,000	100,000	100,000	1. ทำให้ศูนย์พัฒนาเด็กเล็กวัดชัยมงคลสามารถป้องกันน้ำท่วมขังและเพื่อรักษาความปลอดภัยให้แก่เด็กเล็ก 2. ทำให้โครงสร้างอาคารได้รับการป้องกันความเสียหายจากน้ำฝน	กองการศึกษา ศาสนา และวัฒนธรรม
174	โครงการติดตั้งระบบผลิตไฟฟ้าจากพลังงานแสงอาทิตย์ (Solar cell/Solar Rooftop) ศูนย์พัฒนาเด็กเล็กวัด	1. เพื่อลดค่าใช้จ่ายค่าไฟฟ้าในศูนย์พัฒนาเด็กเล็กวัดชัยมงคล 2. เพื่อส่งเสริมการใช้พลังงานสะอาดและเป็นมิตรต่อสิ่งแวดล้อม	ติดตั้งระบบผลิตไฟฟ้าจากพลังงานแสงอาทิตย์ (Solar cell/Solar Rooftop) บนหลังคาอาคาร	300,000	300,000	300,000	300,000	300,000	1. ทำให้ศูนย์พัฒนาเด็กเล็กวัดชัยมงคลสามารถลดค่าไฟฟ้าได้ดียิ่งขึ้น 2. ทำให้มีการใช้พลังงานสะอาดและเป็นมิตรต่อ	กองการศึกษา ศาสนา และวัฒนธรรม

ที่	โครงการ	วัตถุประสงค์	เป้าหมาย (ผลผลิตของ โครงการ)	2571 (บาท)	2572 (บาท)	2573 (บาท)	2574 (บาท)	2575 (บาท)	ผลที่คาดว่าจะ ได้รับ	หน่วยงาน รับผิดชอบ หลัก
	ชัยมงคล หมู่ที่ 2 บ้านหนองรวก		เรียนศูนย์ พัฒนาเด็กเล็ก วัดชัยมงคล หมู่ที่ 2 บ้าน หนองรวก						สิ่งแวดล้อมภายใน ศูนย์พัฒนาเด็กเล็ก	
175	โครงการเทพื้นสีอิ พ็อกซีอาคารโดม หน้าเสาธง,โดม หน้าห้องครัวและ รอบอาคารเรียน หลังเก่าและอาคาร เรียนหลังใหม่ศูนย์ พัฒนาเด็กเล็กวัด ชัยมงคล หมู่ที่ 2 บ้านหนองรวก	1. เพื่อช่วยเพิ่ม ความแข็งแรง ทนทานและความ งามแก่พื้น คอนกรีตศูนย์พัฒนา เด็กเล็กวัดชัยมงคล 2. เพื่อเพิ่มพื้นที่ใน การจัดกิจกรรมการ เรียนการสอน	เทพื้นสีอิพ็อกซี อาคารโดมหน้า เสาธง, โดม หน้าห้องครัว และรอบอาคาร เรียนหลังเก่า และอาคาร เรียนหลังใหม่ ศูนย์พัฒนาเด็ก เล็กวัดชัยมงคล หมู่ที่ 2 บ้าน หนองรวก	150,000	150,000	150,000	150,000	150,000	1. ทำให้พื้น คอนกรีตของศูนย์ พัฒนาเด็กเล็กวัดชัย มงคลมีความ แข็งแรง ทนทาน และสวยงามยิ่งขึ้น 2. ทำให้มีพื้นที่ สำหรับจัดกิจกรรม การเรียนการสอนที่ หลากหลายและ เพียงพอ	กอง การศึกษา ศาสนา และ วัฒนธรรม

ที่	โครงการ	วัตถุประสงค์	เป้าหมาย (ผลผลิตของ โครงการ)	2571 (บาท)	2572 (บาท)	2573 (บาท)	2574 (บาท)	2575 (บาท)	ผลที่คาดว่าจะ จะได้รับ	หน่วยงาน รับผิดชอบ หลัก
176	โครงการต่อเติม หลังคากันสาด เชื่อมระหว่าง อาคารเรียนหลัง ใหม่และอาคาร เรียนหลังเก่าพร้อม เทพื้นคอนกรีต เสริมเหล็กศูนย์ พัฒนาเด็กเล็กวัด สว่างบุญญาวาส หมู่ที่ 8 บ้านโคก ล้าม	1. เพื่อป้องกันฝน และแสงแดดให้แก่ เด็ก 2. เพื่อเพิ่มพื้นที่ใช้ สอยสำหรับกิจกรรม กลางแจ้งและ พักผ่อนของเด็กเล็ก	ต่อเติมหลังคา กันสาดเชื่อม ระหว่างอาคาร เรียนหลังใหม่ และอาคาร เรียนหลังเก่า พร้อมเทพื้น คอนกรีตเสริม เหล็ก ศูนย์ พัฒนาเด็กเล็ก วัดสว่างบุญญา วาส หมู่ที่ 8 บ้านโคกล้าม ขนาดกว้าง 3.50 เมตร ยาว 10 เมตร พื้นที่ รวม 35 ตร.ม.	200,000	200,000	200,000	200,000	200,000	1. ทำให้เด็กเล็ก ได้รับการป้องกัน จากฝนและแสงแดด ในพื้นที่เชื่อมต่อ ระหว่างอาคาร 2. ทำให้มีพื้นที่ใช้ สอยสำหรับกิจกรรม กลางแจ้งและ พักผ่อนของเด็กเล็ก เพิ่มขึ้น	กอง การศึกษา ศาสนา และ วัฒนธรรม

ที่	โครงการ	วัตถุประสงค์	เป้าหมาย (ผลผลิตของ โครงการ)	2571 (บาท)	2572 (บาท)	2573 (บาท)	2574 (บาท)	2575 (บาท)	ผลที่คาดว่าจะ จะได้รับ	หน่วยงาน รับผิดชอบ หลัก
177	โครงการก่อสร้าง โรงเก็บรถพร้อมเท คอนกรีตเสริมเหล็ก ศูนย์พัฒนาเด็กเล็ก วัดสว่างบุญญาวาส หมู่ที่ 8 บ้านโคก ล่าม	1. เพื่อความเป็น ระเบียบมีมาตรฐาน ในการจัดเก็บ ยานพาหนะ 2. เพื่อเพิ่มความ ปลอดภัยและ ป้องกันความ เสียหายต่อ ยานพาหนะของ บุคลากรและผู้มา ติดต่อ	ก่อสร้างโรงเก็บ รถพร้อมเทพื้น คอนกรีตเสริม เหล็กศูนย์ พัฒนาเด็กเล็ก วัดสว่างบุญญา วาส หมู่ที่ 8 บ้านโคกล่าม ขนาดกว้าง 4 เมตร ยาว 10 เมตร พื้นที่รวม 40 ตร.ม.	200,000	200,000	200,000	200,000	200,000	1. ทำให้ศูนย์พัฒนา เด็กเล็กมีโรงรถที่ได้ มาตรฐานและเป็น ระเบียบในการ จัดเก็บยานพาหนะ 2. ทำให้อานพาหนะ ได้รับการป้องกัน ความเสียหาย และ เพิ่มความปลอดภัย ในพื้นที่	กอง การศึกษา ศาสนา และ วัฒนธรรม

ที่	โครงการ	วัตถุประสงค์	เป้าหมาย (ผลผลิตของ โครงการ)	2571 (บาท)	2572 (บาท)	2573 (บาท)	2574 (บาท)	2575 (บาท)	ผลที่คาดว่าจะ จะได้รับ	หน่วยงาน รับผิดชอบ หลัก
178	โครงการปรับปรุง อาคารศูนย์พัฒนา เด็กเล็ก วัดสว่าง บุญญาวาส หมู่ที่ 8 บ้านโคกล่าม	1. เพื่อปรับปรุง อาคารเป็นสถานที่ ทำกิจกรรมสำหรับเด็ก เล็กให้ได้ มาตรฐาน 2. เพื่อส่งเสริม พัฒนาการและการ เรียนรู้ของเด็กเล็ก ในสภาพแวดล้อมที่ ปลอดภัย	ปรับปรุงอาคาร ศูนย์พัฒนาเด็ก เล็กวัดสว่าง บุญญาวาส หมู่ที่ 8 บ้าน โคกล่าม ขนาด กว้าง 9 เมตร ยาว 12 เมตร พื้นที่รวม 108 ตร.ม. ให้ได้ มาตรฐานและมี ความปลอดภัย	300,000	300,000	300,000	300,000	300,000	1. ทำให้มีอาคารที่ ได้มาตรฐานและ ปลอดภัยสำหรับเด็ก เล็กได้จัดกิจกรรม และเรียนรู้ 2. ทำให้เด็กเล็ก ได้รับการส่งเสริม พัฒนาการและการ เรียนรู้ใน สภาพแวดล้อมที่ เหมาะสม	กอง การศึกษา ศาสนา และ วัฒนธรรม

ที่	โครงการ	วัตถุประสงค์	เป้าหมาย (ผลผลิตของ โครงการ)	2571 (บาท)	2572 (บาท)	2573 (บาท)	2574 (บาท)	2575 (บาท)	ผลที่คาดว่าจะ ได้รับ	หน่วยงาน รับผิดชอบ หลัก
179	โครงการก่อสร้าง เสาชิง ศูนย์พัฒนา เด็กเล็กวัดสว่าง บุญญาวาส หมู่ที่ 8 บ้านโคกล่าม	1. เพื่อให้เด็กแสดง ความจงรักภักดีต่อ สถาบันชาติศาสนา พระมหากษัตริย์ 2. เพื่อปลูกฝัง ค่านิยมที่ดีงามและ ความภาคภูมิใจใน ความเป็นไทยให้แก่ เด็กเล็ก	ก่อสร้างเสาชิง ศูนย์พัฒนาเด็ก เล็กวัดสว่าง บุญญาวาส หมู่ที่ 8 บ้าน โคกล่าม	100,000	100,000	100,000	100,000	100,000	1. ทำให้ศูนย์พัฒนา เด็กเล็กวัดสว่าง บุญญาวาสมีเสาชิงที่ ได้มาตรฐาน 2. ทำให้เด็กเล็ก ได้รับการปลูกฝัง ค่านิยมที่ดีงามและ ความภาคภูมิใจใน ความเป็นไทย	กอง การศึกษา ศาสนา และ วัฒนธรรม
180	โครงการก่อสร้าง ห้องสุขา ศูนย์ พัฒนาเด็กเล็กวัด สว่างบุญญาวาส หมู่ที่ 8 บ้านโคก ล่าม	1. เพื่อสร้างห้องสุขา ที่ได้มาตรฐาน ไว้ บริการประชาชนผู้ มาใช้บริการที่ศูนย์ พัฒนาเด็กเล็กวัด สว่างบุญญาวาส 2. เพื่อส่งเสริม สุขอนามัยที่ดีของ เด็กเล็กและ บุคลากรในศูนย์ฯ	ก่อสร้างห้อง สุขาศูนย์พัฒนา เด็กเล็กวัดสว่าง บุญญาวาส หมู่ที่ 8 บ้านโคกล่าม จำนวน 1 หลัง ขนาดกว้าง 2 เมตร ยาว 4.50 เมตร พื้นที่รวม	150,000	150,000	150,000	150,000	150,000	1. ทำให้ศูนย์พัฒนา เด็กเล็กวัดสว่าง บุญญาวาสมีห้อง สุขาที่ได้มาตรฐานไว้ บริการประชาชน 2. ทำให้เด็กเล็ก และบุคลากรมี สุขอนามัยที่ดีขึ้น จากการใช้ห้องสุขา ที่สะอาด	กอง การศึกษา ศาสนา และ วัฒนธรรม

ที่	โครงการ	วัตถุประสงค์	เป้าหมาย (ผลผลิตของ โครงการ)	2571 (บาท)	2572 (บาท)	2573 (บาท)	2574 (บาท)	2575 (บาท)	ผลที่คาดว่าจะ จะได้รับ	หน่วยงาน รับผิดชอบ หลัก
			9 ตร.ม. ให้ได้ มาตรฐานและ ถูกสุขลักษณะ							
181	โครงการก่อสร้าง โคมเอนกประสงค์ พร้อมเทพื้น คอนกรีต ศูนย์ พัฒนาเด็กเล็กวัด สว่างปัญญาวาส หมู่ที่ 8 บ้าน โคกล่าม	1. เพื่อเพิ่มพื้นที่ใน การจัดกิจกรรมการ เรียนการสอน ของ ศูนย์พัฒนาเด็กเล็ก วัดสว่างปัญญาวาส 2. เพื่อเป็นสถานที่ สำหรับจัดกิจกรรม กลางแจ้งและรองรับ การเรียนรู้ที่ หลากหลาย	ก่อสร้างโคม เอนกประสงค์ พร้อมเทพื้น คอนกรีต ศูนย์ พัฒนาเด็กเล็ก วัดสว่างปัญญา วาส หมู่ที่ 8 บ้านโคกล่าม จำนวน 1 หลัง ขนาดกว้าง 6 เมตร ยาว 9 เมตร พื้นที่รวม 54 ตร.ม.	300,000	300,000	300,000	300,000	300,000	1. ทำให้ศูนย์พัฒนา เด็กเล็กมีโคม เอนกประสงค์ที่ได้ มาตรฐาน เพื่อเพิ่ม พื้นที่ในการจัด กิจกรรมการเรียน การสอน 2. ทำให้เด็กเล็กมี สถานที่สำหรับจัด กิจกรรมกลางแจ้ง และรองรับการ เรียนรู้ที่หลากหลาย	กอง การศึกษา ศาสนา และ วัฒนธรรม

ที่	โครงการ	วัตถุประสงค์	เป้าหมาย (ผลผลิตของ โครงการ)	2571 (บาท)	2572 (บาท)	2573 (บาท)	2574 (บาท)	2575 (บาท)	ผลที่คาดว่าจะ ได้รับ	หน่วยงาน รับผิดชอบ หลัก
182	โครงการติดตั้ง ไฟฟ้าส่องสว่างโซ ล่าเซลล์ ภายใน ศูนย์พัฒนาเด็กเล็ก วัดสว่างบุญญาวาส หมู่ที่ 8 บ้าน โคกล่าม	1. เพื่อติดตั้งไฟฟ้า ส่องสว่างภายใน ศูนย์พัฒนาเด็กเล็ก วัดสว่างบุญญาวา สให้มีความปลอดภัย ของทรัพย์สินทาง ราชการ 2. เพื่อลดค่าใช้จ่าย ด้านพลังงานไฟฟ้า และส่งเสริมการใช้ พลังงานสะอาด	ติดตั้งไฟฟ้าส่อง สว่างพลังงาน โซล่าเซลล์ ภายในศูนย์ พัฒนาเด็กเล็ก วัดสว่างบุญญา วาส หมู่ที่ 8 บ้านโคกล่าม	50,000	50,000	50,000	50,000	50,000	1. ทำให้ศูนย์พัฒนา เด็กเล็กมีความ ปลอดภัยใน ทรัพย์สินทาง ราชการจากการมี ไฟฟ้าส่องสว่างที่ เพียงพอ 2. ทำให้ลด ค่าใช้จ่ายด้าน พลังงานไฟฟ้าและ ส่งเสริมการใช้ พลังงานที่เป็นมิตร ต่อสิ่งแวดล้อม	กอง การศึกษา ศาสนา และ วัฒนธรรม

ที่	โครงการ	วัตถุประสงค์	เป้าหมาย (ผลผลิตของ โครงการ)	2571 (บาท)	2572 (บาท)	2573 (บาท)	2574 (บาท)	2575 (บาท)	ผลที่คาดว่าจะ จะได้รับ	หน่วยงาน รับผิดชอบ หลัก
183	โครงการก่อสร้าง เตาเผาขยะศูนย์ พัฒนาเด็กเล็กวัด สว่างบุญญาวา สบ้านโคกล่าม หมู่ที่ 8	1. เพื่อก่อสร้าง เตาเผาขยะสำหรับ ใช้ในการจัดการขยะ มูลฝอยของศูนย์ พัฒนาเด็กเล็กวัด สว่างบุญญาวา สบ้านโคกล่าม หมู่ที่ 8 2. เพื่อส่งเสริมการ จัดการขยะมูลฝอย ภายในศูนย์พัฒนา เด็กเล็กให้เป็นไป อย่างถูกสุขลักษณะ และมีประสิทธิภาพ	ก่อสร้างเตาเผา ขยะศูนย์พัฒนา เด็กเล็กวัดสว่าง บุญญาวาส บ้านโคกล่าม หมู่ที่ 8	50,000	50,000	50,000	50,000	50,000	1. ได้เตาเผาขยะที่ สามารถใช้งานได้ จริง ณ ศูนย์พัฒนา เด็กเล็กวัดสว่าง บุญญาวาสบ้านโคก ล่าม หมู่ที่ 8 2. ทำให้การจัดการ ขยะมูลฝอยของศูนย์ พัฒนาเด็กเล็ก เป็นไปอย่างถูก สุขลักษณะ ลดการ สะสมของขยะและ กลิ่นไม่พึงประสงค์	กอง การศึกษา ศาสนา และ วัฒนธรรม

ที่	โครงการ	วัตถุประสงค์	เป้าหมาย (ผลผลิตของ โครงการ)	2571 (บาท)	2572 (บาท)	2573 (บาท)	2574 (บาท)	2575 (บาท)	ผลที่คาดว่าจะ ได้รับ	หน่วยงาน รับผิดชอบ หลัก
184	โครงการติดตั้งระบบผลิตไฟฟ้าจากพลังงานแสงอาทิตย์(Solar cell/Solar Rooftop) ศูนย์พัฒนาเด็กเล็กวัดสว่างปัญญาवास หมู่ที่ 8 บ้านโคกลำ	1. เพื่อลดค่าใช้จ่ายค่าไฟฟ้าในศูนย์พัฒนาเด็กเล็กวัดสว่างปัญญาवास 2. เพื่อส่งเสริมการใช้พลังงานสะอาดและเป็นมิตรต่อสิ่งแวดล้อม	ติดตั้งระบบผลิตไฟฟ้าจากพลังงานแสงอาทิตย์ (Solar cell/Solar Rooftop) บนหลังคาอาคารเรียนศูนย์พัฒนาเด็กเล็กวัดสว่างปัญญาवास หมู่ที่ 8	300,000	300,000	300,000	300,000	300,000	1. ทำให้ศูนย์พัฒนาเด็กเล็กวัดสว่างปัญญาवास สามารถลดค่าใช้จ่ายค่าไฟฟ้าได้ยิ่งขึ้น 2. ทำให้มีการใช้พลังงานสะอาดและเป็นมิตรต่อสิ่งแวดล้อมภายในศูนย์พัฒนาเด็กเล็ก	กองการศึกษา ศาสนา และวัฒนธรรม

ที่	โครงการ	วัตถุประสงค์	เป้าหมาย (ผลผลิตของ โครงการ)	2571 (บาท)	2572 (บาท)	2573 (บาท)	2574 (บาท)	2575 (บาท)	ผลที่คาดว่าจะ ได้รับ	หน่วยงาน รับผิดชอบ หลัก
185	โครงการติดตั้งรางน้ำโดยรอบอาคารเรียนและอาคารประกอบศูนย์พัฒนาเด็กเล็กวัดสว่างปุณฺญาวาส หมู่ที่ 8 บ้านโคกล่าม	1. เพื่อป้องกันน้ำท่วมขังรอบพื้นที่และเพื่อรักษาสภาพแวดล้อมให้ปลอดภัยและถูกสุขอนามัยสำหรับเด็ก 2. เพื่อป้องกันความเสียหายต่อโครงสร้างอาคารจากน้ำฝน	ติดตั้งรางน้ำโดยรอบอาคารเรียนและอาคารประกอบศูนย์พัฒนาเด็กเล็กวัดสว่างปุณฺญาวาส หมู่ที่ 8 บ้านโคกล่าม	100,000	100,000	100,000	100,000	100,000	1. ทำให้ศูนย์พัฒนาเด็กเล็กวัดสว่างปุณฺญาวาสสามารถป้องกันน้ำท่วมขังและเพื่อรักษาความปลอดภัยให้แก่เด็กเล็ก 2. ทำให้โครงสร้างอาคารได้รับการป้องกันความเสียหายจากน้ำฝน	กองการศึกษา ศาสนา และวัฒนธรรม
186	โครงการก่อสร้างเตาเผาขยะ ประจำ หมู่บ้าน บ้านหนองไผ่ล้อม หมู่ที่ 6 และบ้านโคกล่าม หมู่ที่ 8	1. เพื่อก่อสร้างเตาเผาขยะตามมาตรฐานที่กำหนดสำหรับหมู่บ้านบ้านหนองไผ่ล้อม หมู่ที่ 6 และบ้านโคกล่าม หมู่ที่ 8	ก่อสร้างเตาเผาขยะประจำหมู่บ้าน	300,000	300,000	300,000	300,000	300,000	1. ทำให้มีเตาเผาขยะที่ได้มาตรฐานพร้อมใช้งานในพื้นที่หมู่บ้านบ้านหนองไผ่ล้อม หมู่ที่ 6 และบ้านโคกล่าม หมู่ที่ 8	กองช่าง

ที่	โครงการ	วัตถุประสงค์	เป้าหมาย (ผลผลิตของ โครงการ)	2571 (บาท)	2572 (บาท)	2573 (บาท)	2574 (บาท)	2575 (บาท)	ผลที่คาดว่าจะ จะได้รับ	หน่วยงาน รับผิดชอบ หลัก
		2. เพื่อจัดการขยะ มูลฝอยในพื้นที่ หมู่บ้านบ้านหนอง ไผ่ล้อม หมู่ที่ 6 และ บ้านโคกล่าม หมู่ที่ 8 อย่างมี ประสิทธิภาพและ ถูกสุขลักษณะ							2. ช่วยลดปริมาณ ขยะมูลฝอยตกค้าง ในชุมชนและลด ปัญหาสิ่งแวดล้อมที่ เกิดจากขยะมูลฝอย	
187	โครงการก่อสร้าง อาคาร เอนกประสงค์ ชุมชนหินผาฟ้า หมู่ที่ 17	1. เพื่อจัดให้มีพื้นที่ สำหรับดำเนิน กิจกรรมต่างๆ ของ ชุมชนหินผาฟ้า หมู่ที่ 17 2. เพื่อยกระดับ คุณภาพชีวิตและ อำนวยความสะดวก ในการเข้าถึงบริการ สาธารณะของ ประชาชนในพื้นที่	ขนาด ดำเนินการ กว้าง 6 เมตร ยาว 8 เมตร	-	-	280,000	280,000	280,000	1. ทำให้ชุมชนหินผา ฟ้ามีสถานที่ สำหรับจัดกิจกรรม สาธารณะได้อย่าง เพียงพอและ เหมาะสม 2. เกิด ประโยชน์ต่อการ พัฒนาคุณภาพชีวิต และเป็นศูนย์กลาง ในการให้บริการ	กองช่าง

ที่	โครงการ	วัตถุประสงค์	เป้าหมาย (ผลผลิตของ โครงการ)	2571 (บาท)	2572 (บาท)	2573 (บาท)	2574 (บาท)	2575 (บาท)	ผลที่คาดว่าจะ จะได้รับ	หน่วยงาน รับผิดชอบ หลัก
									ข้อมูลแก่ประชาชน ในชุมชนหินผาฟ้าน้ำ	
-	รวม การพัฒนา โครงสร้างพื้นฐาน	-	-	141,328,500	143,246,500	149,881,500	142,208,500	144,155,500	-	-

ตารางที่ 2 ประเด็นการพัฒนาท้องถิ่น: การพัฒนาด้านเศรษฐกิจ

ที่	โครงการ	วัตถุประสงค์	เป้าหมาย (ผลผลิตของโครงการ)	2571 (บาท)	2572 (บาท)	2573 (บาท)	2574 (บาท)	2575 (บาท)	ผลที่คาดว่าจะได้รับ	หน่วยงานรับผิดชอบหลัก
1	โครงการส่งเสริมการท่องเที่ยวเชิงนิเวศอ่างเก็บน้ำท่าขาม บ้านนาแกใต้ หมู่ที่ 13	1. เพื่อปรับปรุงสภาพภูมิทัศน์และพัฒนาแหล่งท่องเที่ยวเชิงนิเวศอ่างเก็บน้ำท่าขามให้มีความสวยงามและน่าสนใจ 2. เพื่อประชาสัมพันธ์และส่งเสริมการท่องเที่ยวของตำบลนาหนองทุ่มให้เป็นที่รู้จักแพร่หลาย	ปรับปรุงภูมิทัศน์บริเวณอ่างเก็บน้ำท่าขาม บ้านนาแกใต้ หมู่ที่ 13 เช่น การทำความสะอาด การจัดทำเส้นทางเดินเท้า การติดตั้งป้ายประชาสัมพันธ์ กลุ่มเป้าหมาย: ประชาชนในพื้นที่หมู่ที่ 13 และนักท่องเที่ยว	-	-	2,000,000	2,000,000	2,000,000	1. เกิดแหล่งท่องเที่ยวเชิงนิเวศอ่างเก็บน้ำท่าขามมีความสวยงาม สะอาด และพร้อมรองรับนักท่องเที่ยว 2. ทำให้ตำบลนาหนองทุ่มเป็นที่รู้จักในฐานะแหล่งท่องเที่ยวเชิงนิเวศ ทำให้มีนักท่องเที่ยวเพิ่มขึ้น	สำนักปลัด อบต.
2	โครงการส่งเสริมการท่องเที่ยวเชิงนิเวศน้ำตกสาวน้อย บ้านท่าขอมยุง	1. เพื่อปรับปรุงสภาพภูมิทัศน์และพัฒนาแหล่งท่องเที่ยวเชิงนิเวศน้ำตกสาวน้อยให้มี	ปรับปรุงภูมิทัศน์บริเวณน้ำตกสาวน้อย บ้านท่าขอมยุง หมู่ที่ 17 เช่น การทำความสะอาด การจัดทำเส้นทางเดิน	-	-	2,000,000	2,000,000	2,000,000	1. ทำให้แหล่งท่องเที่ยวเชิงนิเวศน้ำตกสาวน้อยมีความสวยงาม สะอาด และพร้อม	สำนักปลัด อบต.

ที่	โครงการ	วัตถุประสงค์	เป้าหมาย (ผลผลิตของโครงการ)	2571 (บาท)	2572 (บาท)	2573 (บาท)	2574 (บาท)	2575 (บาท)	ผลที่คาดว่าจะได้รับ	หน่วยงานรับผิดชอบหลัก
	หมู่ที่ 17	ความสวยงามและน่าสนใจ 2. เพื่อประชาสัมพันธ์และส่งเสริมการท่องเที่ยวของตำบลนาหนองทุ่มให้เป็นที่ยู้งักแพร่หลาย	ทำ การติดตั้งป้ายประชาสัมพันธ์กลุ่มเป้าหมาย: ประชาชนในพื้นที่หมู่ที่ 17 และนักท่องเที่ยว						รองรับนักท่องเที่ยว 2. ทำให้ตำบลนาหนองทุ่มเป็นที่รู้จักในฐานะแหล่งท่องเที่ยวเชิงนิเวศ ทำให้มีนักท่องเที่ยวเพิ่มขึ้น	
3	โครงการฝึกอบรมอาชีพให้แก่สตรี ผู้สูงอายุ ผู้ด้อยโอกาส ผู้ยากไร้ คนพิการ	1. เพื่อฝึกอบรมอาชีพระยะสั้นให้แก่สตรี ผู้สูงอายุ ผู้ด้อยโอกาส ผู้ยากไร้ คนพิการ และประชาชนทั่วไป 2. เพื่อยกระดับคุณภาพชีวิตและลดความเหลื่อมล้ำทางเศรษฐกิจในชุมชน	จัดฝึกอบรมอาชีพระยะสั้น แก่ สตรี ผู้สูงอายุ ผู้ด้อยโอกาส ผู้ยากไร้ คนพิการ และประชาชนทั่วไปในพื้นที่ อบต.นาหนองทุ่ม	50,000	50,000	50,000	50,000	50,000	1. ทำให้กลุ่มเป้าหมายได้รับการฝึกอบรมอาชีพ และมีทักษะที่สามารถนำไปใช้ประกอบอาชีพได้ 2. ทำให้คุณภาพชีวิตของกลุ่มเป้าหมายได้รับการยกระดับ และ	สำนักปลัด อบต.

ที่	โครงการ	วัตถุประสงค์	เป้าหมาย (ผลผลิตของโครงการ)	2571 (บาท)	2572 (บาท)	2573 (บาท)	2574 (บาท)	2575 (บาท)	ผลที่คาดว่าจะได้รับ	หน่วยงานรับผิดชอบหลัก
									ลดปัญหาความเหลื่อมล้ำในชุมชน	
4	โครงการส่งเสริมอาชีพการทอผ้ากลุ่มหม่อนเลี้ยงไหม บ้านหนองรวก หมู่ที่ 2	1. เพื่อส่งเสริมและพัฒนาทักษะอาชีพการทอผ้ากลุ่มปลูกหม่อนเลี้ยงไหม 2. เพื่อเพิ่มช่องทางการสร้างรายได้และลดรายจ่ายในครัวเรือนของเกษตรกร	มีการจัดฝึกอบรมและสนับสนุนวัสดุอุปกรณ์สำหรับการปลูกหม่อนเลี้ยงไหมกลุ่มเป้าหมาย: ประชาชนบ้านหนองรวก หมู่ที่ 2	50,000	50,000	50,000	50,000	50,000	1. ประชาชนมีทักษะและความรู้ในการประกอบอาชีพการทอผ้า 2. ประชาชนมีรายได้เสริมจากการปลูกหม่อนเลี้ยงไหมและลดรายจ่ายในครัวเรือน	สำนักปลัด อบต.
5	โครงการส่งเสริมอาชีพการปลูกหม่อนเลี้ยงไหมและทอผ้า หมู่ที่ 8	1. เพื่อส่งเสริมและพัฒนาทักษะการแปรรูปผลิตภัณฑ์จากหม่อนไหมให้กับประชาชน 2. เพื่อยกระดับคุณภาพชีวิตและสร้างความเข้มแข็ง	มีการจัดฝึกอบรมเชิงปฏิบัติการด้านการแปรรูปผลิตภัณฑ์หม่อนไหม / มีการพัฒนาผลิตภัณฑ์ใหม่ๆ และช่องทางการจำหน่าย /	50,000	50,000	50,000	50,000	50,000	1. ประชาชนมีทักษะและความรู้ในการแปรรูปผลิตภัณฑ์หม่อนไหมที่มีคุณภาพ 2. ประชาชนมีรายได้เพิ่มขึ้นและคุณภาพชีวิตที่ดีขึ้น	สำนักปลัด อบต.

ที่	โครงการ	วัตถุประสงค์	เป้าหมาย (ผลผลิตของโครงการ)	2571 (บาท)	2572 (บาท)	2573 (บาท)	2574 (บาท)	2575 (บาท)	ผลที่คาดว่าจะได้รับ	หน่วยงานรับผิดชอบหลัก
		ทางเศรษฐกิจให้กับครัวเรือนในชุมชน	กลุ่มเป้าหมาย: ประชาชนหมู่ที่ 8						จากอาชีพหม่อนไหม	
6	โครงการส่งเสริมอาชีพการปลูกหม่อนเลี้ยงไหมและทอผ้า หมู่ที่ 19	1. เพื่อพัฒนาทักษะและองค์ความรู้ด้านการปลูกหม่อนเลี้ยงไหมครบวงจรแก่ประชาชน 2. เพื่อส่งเสริมการแปรรูปผลิตภัณฑ์หม่อนไหมเพื่อเพิ่มมูลค่าและสร้างรายได้ที่ยั่งยืน	จัดฝึกอบรมและถ่ายทอดองค์ความรู้ด้านการปลูกหม่อนเลี้ยงไหมและทอผ้า กลุ่มเป้าหมาย: ประชาชนหมู่ที่ 19 จำนวน	50,000	50,000	50,000	50,000	50,000	1. ประชาชนมีความรู้และทักษะในการประกอบอาชีพปลูกหม่อนเลี้ยงไหมและทอผ้า 2. ทำให้ผลิตภัณฑ์หม่อนไหมได้รับการแปรรูปเพิ่มมูลค่าและสร้างรายได้ที่มั่นคง	สำนักปลัด อบต.
7	โครงการฝึกอบรมความรู้เชิงวิชาการผสมกับภูมิปัญญาท้องถิ่นในการแปรรูป	1. เพื่อถ่ายทอดความรู้เชิงวิชาการและภูมิปัญญาท้องถิ่นด้านการแปรรูปผลิตภัณฑ์ 2. เพื่อสร้างโอกาสในการสร้างรายได้	จัดฝึกอบรมความรู้เชิงวิชาการและภูมิปัญญาท้องถิ่นด้านการแปรรูปทางเกษตร/หัตถกรรมและอุตสาหกรรม กลุ่มเป้าหมาย:	-	-	20,000	20,000	20,000	1. ประชาชนมีความรู้และทักษะในการแปรรูปผลิตภัณฑ์ทางการเกษตร/หัตถกรรม	สำนักปลัด อบต.

ที่	โครงการ	วัตถุประสงค์	เป้าหมาย (ผลผลิตของโครงการ)	2571 (บาท)	2572 (บาท)	2573 (บาท)	2574 (บาท)	2575 (บาท)	ผลที่คาดว่าจะได้รับ	หน่วยงานรับผิดชอบหลัก
	ทางการ เกษตร/ หัตถกรรมและ อุตสาหกรรม	และยกระดับ คุณภาพชีวิตของ ประชาชน	ประชาชนในเขต พื้นที่ อบต.นาหนอง ทุ่ม						2. ประชาชนมี รายได้เพิ่มขึ้นและมี คุณภาพชีวิตที่ดีขึ้น จากการพัฒนา อาชีพ	
8	โครงการ ส่งเสริมกลุ่ม อาชีพตำบล นาหนองทุ่ม	1. เพื่อส่งเสริมการ รวมกลุ่มอาชีพและ พัฒนาศักยภาพของ กลุ่มในตำบลนา หนองทุ่ม 2. เพื่อสร้างความ เข้มแข็งทาง เศรษฐกิจฐานราก และเพิ่มรายได้ให้กับ สมาชิกกลุ่มอาชีพ	จัดตั้งและพัฒนา ศักยภาพกลุ่มอาชีพ ในตำบลนาหนองทุ่ม / มีการสนับสนุนการ ผลิตและช่องทางการ จำหน่ายผลิตภัณฑ์ ของกลุ่ม / กลุ่มเป้าหมาย: ประชาชนในเขต พื้นที่ อบต.นาหนอง ทุ่ม	100,000	100,000	100,000	100,000	100,000	1. ช่วยให้กลุ่ม อาชีพในตำบลนา หนองทุ่มมีความ เข้มแข็งและมี ศักยภาพในการ ดำเนินงาน 2. ทำให้เศรษฐกิจ ฐานรากของชุมชนมี ความเข้มแข็งและ สมาชิกกลุ่มมีรายได้ เพิ่มขึ้น	สำนักปลัด อบต.

ที่	โครงการ	วัตถุประสงค์	เป้าหมาย (ผลผลิตของโครงการ)	2571 (บาท)	2572 (บาท)	2573 (บาท)	2574 (บาท)	2575 (บาท)	ผลที่คาดว่าจะได้รับ	หน่วยงานรับผิดชอบหลัก
9	โครงการส่งเสริมอาชีพกลุ่มไม้กวาดดอกหญ้า หมู่ที่ 5 บ้านดงพอง	1. เพื่อส่งเสริมและพัฒนาทักษะการผลิตไม้กวาดดอกหญ้าให้กับประชาชนในพื้นที่ 2. เพื่อเพิ่มช่องทางการจำหน่ายและสร้างรายได้เสริมให้กับกลุ่มอาชีพไม้กวาดดอกหญ้า	จัดฝึกอบรมและสนับสนุนการผลิตไม้กวาดดอกหญ้า / มีการพัฒนาผลิตภัณฑ์และช่องทางการตลาด / กลุ่มเป้าหมาย: ประชาชนหมู่ที่ 5 บ้านดงพอง	50,000	50,000	50,000	50,000	50,000	1. ประชาชนมีทักษะและความรู้ในการผลิตไม้กวาดดอกหญ้าที่มีคุณภาพ 2. ทำให้กลุ่มอาชีพไม้กวาดดอกหญ้ามีรายได้เพิ่มขึ้นและมีความเข้มแข็งทางเศรษฐกิจ	สำนักปลัด อบต.
10	โครงการขับเคลื่อนหมู่บ้านเศรษฐกิจพอเพียงต้นแบบระดับตำบล	1. เพื่อส่งเสริมและยกระดับการดำเนินงานตามหลักปรัชญาเศรษฐกิจพอเพียงในระดับตำบล 2. เพื่อสร้างต้นแบบหมู่บ้านเศรษฐกิจพอเพียงที่สามารถ	มีการคัดเลือกและขับเคลื่อนหมู่บ้านเศรษฐกิจพอเพียงต้นแบบในพื้นที่ อบต.นาหนองทุ่ม จำนวน 1 หมู่บ้าน กลุ่มเป้าหมาย: ประชาชนในเขต	30,000	30,000	30,000	30,000	30,000	1. ทำให้เกิดการประยุกต์ใช้หลักปรัชญาเศรษฐกิจพอเพียงในชีวิตประจำวันของประชาชน 2. ได้หมู่บ้านต้นแบบเศรษฐกิจพอเพียงที่สามารถ	สำนักปลัด อบต.

ที่	โครงการ	วัตถุประสงค์	เป้าหมาย (ผลผลิตของโครงการ)	2571 (บาท)	2572 (บาท)	2573 (บาท)	2574 (บาท)	2575 (บาท)	ผลที่คาดว่าจะได้รับ	หน่วยงานรับผิดชอบหลัก
		เป็นแหล่งเรียนรู้และขยายผลได้	พื้นที่ อบต.นาหนองทุ่ม						เป็นแบบอย่างและขยายผลได้ในชุมชน	
11	โครงการฝึกอบรมส่งเสริมอาชีพเพื่อสร้างรายได้	1. เพื่อจัดฝึกอบรมและพัฒนาทักษะอาชีพที่หลากหลายและตรงตามความต้องการของชุมชน 2. เพื่อส่งเสริมให้ประชาชนมีทางเลือกในการประกอบอาชีพและสร้างรายได้เสริม	จัดฝึกอบรมส่งเสริมอาชีพที่หลากหลายจำนวน 1 หลักสูตร / มีผู้เข้าร่วมฝึกอบรมจำนวน 50 คน / กลุ่มเป้าหมาย: ประชาชนในเขตพื้นที่ อบต.นาหนองทุ่ม	50,000	50,000	50,000	50,000	50,000	1. ประชาชนมีทักษะและความรู้ในอาชีพที่หลากหลายและสามารถนำไปประกอบอาชีพได้จริง 2. ประชาชนมีทางเลือกในการสร้างรายได้เสริมและมีโอกาสในการประกอบอาชีพมากขึ้น	สำนักปลัด อบต.

ที่	โครงการ	วัตถุประสงค์	เป้าหมาย (ผลผลิต ของโครงการ)	2571 (บาท)	2572 (บาท)	2573 (บาท)	2574 (บาท)	2575 (บาท)	ผลที่คาดว่าจะ ได้รับ	หน่วยงาน รับผิดชอบ หลัก
12	โครงการ ฝึกอบรม ส่งเสริมอาชีพ กลุ่มประมง แปลงใหญ่ หมู่ที่ 10	1. เพื่อพัฒนาองค์ ความรู้และทักษะ ด้านการประมงที่ ทันสมัยแก่สมาชิก กลุ่มประมงแปลง ใหญ่ หมู่ที่ 10 2. เพื่อสร้างความ เข้มแข็งและความ ร่วมมือในกลุ่ม ประมงแปลงใหญ่ หมู่ที่ 10 ให้สามารถ พึ่งพาตนเองได้	จัดอบรมส่งเสริม อาชีพกลุ่มประมง แปลงใหญ่ หมู่ที่ 10	50,000	50,000	50,000	50,000	50,000	1. ทำให้สมาชิกกลุ่ม มีความรู้ความเข้าใจ และทักษะในการ ประกอบอาชีพ ประมงเพิ่มขึ้น 2. เกิดการรวมกลุ่ม ที่เข้มแข็ง มีการ แลกเปลี่ยนเรียนรู้ และพึ่งพาอาศัยกัน ในการประกอบ อาชีพประมงอย่าง ยั่งยืน	สำนักปลัด อบต.
13	โครงการ ส่งเสริมอาชีพ กลุ่มวิสาหกิจ ชุมชน ผลิตภัณฑ์ สมุนไพร	1. เพื่อพัฒนา ศักยภาพและเพิ่มพูน ความรู้ด้านการผลิต ผลิตภัณฑ์สมุนไพร แก่กลุ่มวิสาหกิจ ชุมชน	จัดฝึกอบรมให้ ความรู้สมาชิกกลุ่ม วิสาหกิจชุมชน ผลิตภัณฑ์สมุนไพร	50,000	50,000	50,000	50,000	50,000	1. ทำให้กลุ่ม วิสาหกิจชุมชนมี ความรู้และทักษะใน การผลิตผลิตภัณฑ์ สมุนไพรที่มีคุณภาพ ตามมาตรฐาน เพิ่มขึ้น	สำนักปลัด อบต.

ที่	โครงการ	วัตถุประสงค์	เป้าหมาย (ผลผลิตของโครงการ)	2571 (บาท)	2572 (บาท)	2573 (บาท)	2574 (บาท)	2575 (บาท)	ผลที่คาดว่าจะได้รับ	หน่วยงานรับผิดชอบหลัก
		2. เพื่อส่งเสริมการพัฒนาคุณภาพและมาตรฐานของผลิตภัณฑ์สมุนไพรให้เป็นที่ยอมรับ							2. ได้ผลิตภัณฑ์สมุนไพรที่มีคุณภาพและมาตรฐานเป็นที่ยอมรับของผู้บริโภค	
14	โครงการส่งเสริมการทอผ้าและแปรรูปหมูที่ 2	1. เพื่อส่งเสริมและพัฒนาทักษะด้านการทอผ้าให้แก่ประชาชนในหมูที่ 2 2. เพื่อเพิ่มมูลค่าผลิตภัณฑ์ผ้าทอผ่านกระบวนการแปรรูปให้มีความหลากหลายและทันสมัย	จัดอบรมให้ความรู้สมาชิกกลุ่มทอผ้าและแปรรูป หมูที่ 2	50,000	50,000	50,000	50,000	50,000	1. ประชาชนในหมูที่ 2 มีทักษะการทอผ้าที่ได้มาตรฐานและสามารถผลิตผ้าทอที่มีคุณภาพ 2. ได้ผลิตภัณฑ์แปรรูปจากผ้าทอที่มีรูปแบบหลากหลายและตอบสนองความต้องการของตลาด	สำนักปลัด อบต.
-	รวม การพัฒนาด้านเศรษฐกิจ	-	-	580,000	580,000	4,600,000	4,600,000	4,600,000	-	-

ตารางที่ 3 3. ประเด็นการพัฒนาท้องถิ่น: การป้องกันและบรรเทาสาธารณภัย

ที่	โครงการ	วัตถุประสงค์	เป้าหมาย (ผลผลิต ของโครงการ)	2571 (บาท)	2572 (บาท)	2573 (บาท)	2574 (บาท)	2575 (บาท)	ผลที่คาดว่าจะ ได้รับ	หน่วยงาน รับผิดชอบ หลัก
1	โครงการ ฝึกอบรม ทบทวน ประสิทธิภาพ ของสมาชิก อาสาสมัคร ป้องกันภัย ฝ่ายพลเรือน	1. เพื่อทบทวนและ เพิ่มพูนทักษะความรู้ ในการปฏิบัติการ ของสมาชิก อปพร. 2. เพื่อเสริมสร้าง ความพร้อมและ ความเชี่ยวชาญของ อปพร. ในการ ป้องกันและบรรเทา สาธารณภัย	จัดฝึกอบรม ทบทวนและ เพิ่มพูนประสิทธิ ภาพให้แก่สมาชิก อปพร.สมาชิก อป พร. จำนวน 50 คน มีทักษะและความ พร้อมในการ ปฏิบัติงานตาม มาตรฐาน กลุ่มเป้า หมาย: สมาชิก อปพร. ในเขต พื้นที่ อบต. นาหนองทุ่ม	150,000	150,000	150,000	150,000	150,000	1. ทำให้สมาชิก อปพร. มีทักษะ และความรู้ในการ ปฏิบัติงานที่มี ประสิทธิภาพสูงขึ้น 2. ทำให้อปพร. มี ความพร้อมและ เชี่ยวชาญในการ รับมือกับ สถานการณ์ภัย พิบัติต่างๆ	สำนักปลัด อบต.

ที่	โครงการ	วัตถุประสงค์	เป้าหมาย (ผลผลิต ของโครงการ)	2571 (บาท)	2572 (บาท)	2573 (บาท)	2574 (บาท)	2575 (บาท)	ผลที่คาดว่าจะ ได้รับ	หน่วยงาน รับผิดชอบ หลัก
2	โครงการ ฝึกอบรม เครือข่ายเฝ้า ระวังและ ระวังป้องกัน เด็กจมน้ำใน ชุมชน	1. เพื่ออบรมให้ ความรู้และทักษะแก่ เครือข่ายนักเรียนใน การเฝ้าระวังและ ป้องกันเด็กจมน้ำ 2. เพื่อสร้าง เครือข่ายนักเรียน สามารถรู้จักป้องกัน อุบัติเหตุจมน้ำ	จัดฝึกอบรม เครือข่ายนักเรียน เฝ้าระวังและ ป้องกันเด็กจมน้ำ ให้กับเด็กนักเรียน ทั่ว จำนวน 70 คน / กลุ่มเป้าหมาย: เด็กนักเรียนพื้นที่ อบต.นาหนองทุ่ม	50,000	50,000	50,000	50,000	50,000	1. ทำให้เครือข่าย นักเรียนมีทักษะใน การเฝ้าระวังและ ป้องกันเด็กจมน้ำ 2. ทำให้เครือข่าย นักเรียนเข้มแข็งใน การดูแลความ ปลอดภัยของ ตนเองและนักเรียน ได้	สำนักปลัด อบต.
3	โครงการ อบรมให้ ความรู้การ ป้องกันยา เสพติดใน ชุมชนและ สถานศึกษา	1. เพื่อให้ความรู้ เกี่ยวกับอันตราย และพิษภัยของยา เสพติดแก่ประชาชน และเยาวชน 2. เพื่อสร้าง ภูมิคุ้มกันและ ทัศนคติที่ถูกต้องใน	จัดอบรมให้ความรู้ เกี่ยวกับการ ป้องกันยาเสพติด ในชุมชนและ สถานศึกษา ให้กับ ประชาชนและ เยาวชนในพื้นที่ อบต.นาหนองทุ่ม ประชาชนและ	30,000	30,000	30,000	30,000	30,000	1. ประชาชนและ เยาวชนมีความรู้ ความเข้าใจเกี่ยว กับโทษและพิษภัย ของยาเสพติด 2. ประชาชนและ เยาวชนมีภูมิคุ้มกัน และทัศนคติที่	สำนักปลัด อบต.

ที่	โครงการ	วัตถุประสงค์	เป้าหมาย (ผลผลิต ของโครงการ)	2571 (บาท)	2572 (บาท)	2573 (บาท)	2574 (บาท)	2575 (บาท)	ผลที่คาดว่าจะ ได้รับ	หน่วยงาน รับผิดชอบ หลัก
		การป้องกันตนเอง จากยาเสพติด	เยาวชนในพื้นที่ อบต.นาหนองหุ้ม						ถูกต้องในการ ป้องกันตนเองจาก ยาเสพติด	
4	โครงการ จัดตั้งศูนย์ ฟื้นฟูสภาพ ทางสังคม จังหวัดชัยภูมิ สาขา องค์การ บริหารส่วน ตำบลนา หนองหุ้ม	1. เพื่อดำเนินการ ตามนโยบายของ รัฐบาลในการ ช่วยเหลือผู้ผ่าน การบำบัดยาเสพติด 2. เพื่อให้ผู้ผ่านการ บำบัดยาเสพติด สามารถกลับไปใช้ ชีวิตในสังคมได้อย่าง ปกติสุข มีอาชีพและ รายได้ที่มั่นคง ได้รับ การยอมรับจาก สังคม และไม่หวน กลับไปใช้ยาเสพติด ซ้ำ	ผู้ป่วยยาเสพติดใน พื้นที่รับผิดชอบ ของอบต.นาหนอง หุ้มที่ผ่านการ บำบัดและสมัครใจ ขอเข้ารับการ ช่วยเหลือทุกคน	50,000	50,000	50,000	50,000	50,000	1. เกิดกลไกและ ศูนย์กลางในการ ฟื้นฟูสภาพทาง สังคมสำหรับผู้ผ่าน การบำบัดยาเสพติด ในพื้นที่จังหวัด ชัยภูมิ 2. ทำให้ผู้ผ่านการ บำบัดยาเสพติด สามารถกลับคืนสู่ สังคมได้อย่างมี คุณภาพ มีงานทำ มีรายได้เลี้ยง ตนเองและ ครอบครัว ได้รับ การยอมรับจาก	สำนักปลัด อบต.

ที่	โครงการ	วัตถุประสงค์	เป้าหมาย (ผลผลิต ของโครงการ)	2571 (บาท)	2572 (บาท)	2573 (บาท)	2574 (บาท)	2575 (บาท)	ผลที่คาดว่าจะ ได้รับ	หน่วยงาน รับผิดชอบ หลัก
									ชุมชน และลด โอกาสการกลับไป ใช้ยาเสพติดซ้ำ	
5	โครงการ รณรงค์และ ประชาสัมพันธ์ ป้องกันยา เสพติดใน ชุมชนเนื่อง ในวันยาเสพติด โลก	1. เพื่อให้ความรู้และ ประชาสัมพันธ์ เกี่ยวกับอันตราย และพิษภัยของยา เสพติดแก่ประชาชน และเยาวชน 2. เพื่อสร้างความ ตระหนักและกระตุ้น ให้เกิดการมีส่วนร่วม ในการป้องกันยาเสพติด ในวันยาเสพติด โลก	จัดกิจกรรมรณรงค์ และประชาสัมพันธ์ ป้องกันยา เสพติดในชุมชน เนื่องในวันยาเสพติด โลก ให้กับ ประชาชนและ เยาวชนในพื้นที่ อบต.นาหนองทุ่ม กลุ่มเป้าหมาย ประชาชนและ เยาวชนในพื้นที่ อบต.นาหนองทุ่ม	30,000	30,000	30,000	30,000	30,000	1. ประชาชนและ เยาวชนมีความรู้ ความเข้าใจ เกี่ยวกับโทษและ พิษภัยของยาเสพติด 2. เกิดความ ตระหนักและการมี ส่วนร่วมในการ ป้องกันยาเสพติด ในชุมชน	สำนักปลัด อบต.

ที่	โครงการ	วัตถุประสงค์	เป้าหมาย (ผลผลิต ของโครงการ)	2571 (บาท)	2572 (บาท)	2573 (บาท)	2574 (บาท)	2575 (บาท)	ผลที่คาดว่าจะ ได้รับ	หน่วยงาน รับผิดชอบ หลัก
6	โครงการ ฝึกซ้อมแผน อพยพหนีไฟใน สถาน ศึกษา	1. เพื่อเตรียมความพร้อมและฝึกซ้อมแผนอพยพหนีไฟในสถานศึกษา 2. เพื่อให้นักเรียนมีความรู้และทักษะในการป้องกันตนเองและอพยพหนีไฟได้อย่างปลอดภัย	จัดฝึกซ้อมแผนอพยพหนีไฟในสถานศึกษา ให้กับนักเรียนในโรงเรียนที่อยู่ในเขต อบต.นาหนองทุ่ม จำนวน 118 คน / กลุ่มเป้าหมาย: นักเรียนในโรงเรียนที่อยู่ในเขต อบต.นาหนองทุ่ม	60,000	60,000	60,000	60,000	60,000	1. ช่วยให้นักเรียนมีความพร้อมและสามารถปฏิบัติตามแผนอพยพหนีไฟได้ 2. ทำให้นักเรียนมีความรู้และทักษะในการป้องกันตนเองและอพยพหนีไฟได้อย่างปลอดภัย	สำนักปลัด อบต.
7	โครงการ ฝึกอบรมให้ ความรู้การ ป้องกัน อัคคีภัยและ การอพยพ	1. เพื่อให้ประชาชนเจ้าหน้าที่ มีความรู้และทักษะในการป้องกันอัคคีภัย 2. เพื่อลดความเสียหายต่อชีวิตและ	จัดฝึกอบรมและซ้อมแผนการป้องกันอัคคีภัยและการอพยพหนีไฟในสำนักงาน จำนวน 1 ครั้ง / กลุ่มเป้าหมาย:	60,000	60,000	60,000	60,000	60,000	1. ประชาชนเจ้าหน้าที่ มีความรู้และทักษะในการป้องกันอัคคีภัย 2. ลดความเสียหายต่อชีวิตและทรัพย์สินจาก	สำนักปลัด อบต.

ที่	โครงการ	วัตถุประสงค์	เป้าหมาย (ผลผลิต ของโครงการ)	2571 (บาท)	2572 (บาท)	2573 (บาท)	2574 (บาท)	2575 (บาท)	ผลที่คาดว่าจะ จะได้รับ	หน่วยงาน รับผิดชอบ หลัก
	หนีไฟใน สำนักงาน	ทรัพย์สินจากการ เกิดอัคคีภัย	ประชาชนและเจ้า หน้าที่อบต.						การเกิดอัคคีภัยใน สำนักงาน	
8	โครงการ ฝึกอบรมชุด ปฏิบัติการ จิตอาสาภัย พิบัติประจำ องค์การ บริหารส่วน ตำบลนา หนองทุ่ม	1. เพื่อเพิ่มทักษะ ความรู้ และ ประสิทธิภาพในการ ปฏิบัติการของชุด ปฏิบัติการจิตอาสา ภัยพิบัติ 2. เพื่อเตรียมความ พร้อมของบุคลากร ในการรับมือและ แก้ไขปัญหาภัยพิบัติ ในพื้นที่	จัดฝึกอบรมเพิ่ม ทักษะและ ประสิทธิภาพ ให้แก่ชุดปฏิบัติ การจิตอาสาภัย พิบัติ มีจิตอาสา เข้ารับการอบรม 50 คน / จิตอา สามีความรู้และ ทักษะในการ ปฏิบัติงานตาม มาตรฐาน กลุ่มเป้า หมาย: ประชาชน จิตอาสาในเขต พื้นที่ อบต. นาหนองทุ่ม	150,000	150,000	150,000	150,000	150,000	1. ทำให้ชุด ปฏิบัติการจิตอาสา ภัยพิบัติมีทักษะ และความรู้ในการ ปฏิบัติงานที่มี ประสิทธิภาพมาก ขึ้น 2. ทำให้บุคลากรมี ความพร้อมในการ รับมือและแก้ไข ปัญหาภัยพิบัติได้ อย่างรวดเร็วและ ถูกต้อง	สำนักปลัด อบต.

ที่	โครงการ	วัตถุประสงค์	เป้าหมาย (ผลผลิต ของโครงการ)	2571 (บาท)	2572 (บาท)	2573 (บาท)	2574 (บาท)	2575 (บาท)	ผลที่คาดว่าจะ ได้รับ	หน่วยงาน รับผิดชอบ หลัก
9	โครงการ ป้องกันและ แก้ไขปัญหา เด็กจมน้ำ	1. เพื่อให้เด็ก นักเรียนมีความรู้และ ทักษะในการป้องกัน ตนเองจากการจมน้ำ 2. เพื่อลดอัตราการ เสียชีวิตและการ บาดเจ็บจากการ จมน้ำในกลุ่มเด็ก	จัดฝึกอบรมให้ ความรู้และทักษะ การเอาชีวิตรอด จากการจมน้ำแก่ เด็กนักเรียน กลุ่มเป้าหมาย: นักเรียนในพื้นที่ อบต. นาหนองทุ่ม	50,000	50,000	50,000	50,000	50,000	1. ทำให้เด็ก นักเรียนมีความรู้ และทักษะในการ ป้องกันและเอา ชีวิตรอดจากการ จมน้ำ 2. ลดจำนวน ผู้เสียชีวิตและ บาดเจ็บจากการ จมน้ำในกลุ่มเด็กได้ อย่างมีนัยสำคัญ	สำนักปลัด อบต.
10	โครงการ ติดตั้งกล่อง วงจรปิด ภายใน หมู่บ้าน	1. เพื่อยกระดับ ความปลอดภัยใน ชีวิตและทรัพย์สิน ของประชาชนใน พื้นที่ 2. เพื่อป้องกันและ ลดอาชญากรรม	ติดตั้งกล้องวงจร ปิดระบบจุดอับ สายตาและขาด ระบบเฝ้าระวัง ความปลอดภัยใน บางพื้นที่ ในพื้นที่ หมู่ที่ 4 หมู่ที่ 8, หมู่ที่ 18, หมู่ที่ 19	300,000	300,000	300,000	300,000	300,000	1. ประชาชนมี ความปลอดภัยใน ชีวิตและทรัพย์สิน เพิ่มขึ้น 2. ลดอัตราการเกิด อาชญากรรมและ เหตุการณ์ไม่พึง ประสงค์ในพื้นที่	สำนักปลัด อบต.

ที่	โครงการ	วัตถุประสงค์	เป้าหมาย (ผลผลิต ของโครงการ)	2571 (บาท)	2572 (บาท)	2573 (บาท)	2574 (บาท)	2575 (บาท)	ผลที่คาดว่าจะ จะได้รับ	หน่วยงาน รับผิดชอบ หลัก
		รวมถึงเหตุการณ์ไม่ พึงประสงค์ต่างๆ								
11	โครงการ ช่วยเหลือ ประชาชน ตามอำนาจ หน้าที่ของ องค์กรปก ครองส่วน ท้องถิ่น กรณี เยี่ยวยาและ ฟื้นฟูหลังเกิด ภัยสาธารณ ภัย	1. เพื่อเยี่ยวยาและ ฟื้นฟูประชาชนที่ ได้รับผลกระทบจาก ภัยสาธารณภัยได้ อย่างทันท่วงที 2. เพื่อให้ประชาชน สามารถกลับมาใช้ ชีวิตได้ตามปกติ โดยเร็วที่สุดหลังเกิด ภัย	จัดตั้งทีมงานและ เตรียมความพร้อม ในการให้ความ ช่วยเหลือ เยี่ยวยา และฟื้นฟูผู้ ประสบภัยมี การจัดสรร งบประมาณและ ทรัพยากรเพื่อ ช่วยเหลือผู้ประ สบภัย กลุ่มเป้า หมาย: ประชาชน ในเขตพื้นที่ อบต. นาหนองทุ่ม ที่ได้รับผลกระทบ จากภัยสาธารณ ภัย	60,000	60,000	60,000	60,000	60,000	1. ประชาชนที่ ประสบภัยได้รับ การช่วยเหลือ เยี่ยวยา และฟื้นฟู อย่างรวดเร็วและ ทั่วถึง 2. ประชาชน สามารถฟื้นตัวและ กลับมาใช้ ชีวิตประจำวันได้ ตามปกติโดยไม่ ล่าช้า	สำนักปลัด อบต.

ที่	โครงการ	วัตถุประสงค์	เป้าหมาย (ผลผลิต ของโครงการ)	2571 (บาท)	2572 (บาท)	2573 (บาท)	2574 (บาท)	2575 (บาท)	ผลที่คาดว่าจะ ได้รับ	หน่วยงาน รับผิดชอบ หลัก
12	จัดซื้อรถยนต์ ตรวจการ	1. เพื่อเพิ่ม ประสิทธิภาพในการ ปฏิบัติงานของ องค์การบริหารส่วน ตำบลนาหนองทุ่มใน การออกตรวจพื้นที่ และให้บริการ ประชาชน 2. เพื่อ อำนวยความสะดวก แก่เจ้าหน้าที่ในการ ปฏิบัติราชการและ การประสานงานใน พื้นที่ตามภารกิจ ต่างๆของทาง ราชการ	ปริมาณมาตรฐานรถบอกร สูงไม่ต่ำกว่า 2,000 ซีซีหรือ กำลังเครื่องยนต์ สูงสุดไม่ต่ำกว่า 110 กิโลวัตต์ เครื่องยนต์ดีเซล แบบขับเคลื่อน 4 ล้อ จำนวน 1 คัน ตามบัญชี มาตรฐานครุภัณฑ์ กองมาตรฐาน งบประมาณ 1 สำนักงบประมาณ ธันวาคม 2568	1,664,000	1,664,000	1,664,000	1,664,000	1,664,000	1. ทำให้เพิ่ม ประสิทธิภาพใน การปฏิบัติงานของ องค์การบริหาร ส่วนตำบลนาหนอง ทุ่มในการออก ตรวจพื้นที่และ ให้บริการ ประชาชน 2. ทำ ให้อำนวยความสะดวก แก่เจ้าหน้าที่ในการ ปฏิบัติราชการและ การประสานงานใน พื้นที่ตามภารกิจ ต่างๆของทาง ราชการได้อย่างมี ประสิทธิภาพ	กองช่าง

ที่	โครงการ	วัตถุประสงค์	เป้าหมาย (ผลผลิต ของโครงการ)	2571 (บาท)	2572 (บาท)	2573 (บาท)	2574 (บาท)	2575 (บาท)	ผลที่คาดว่าจะ จะได้รับ	หน่วยงาน รับผิดชอบ หลัก
-	รวม การ ป้องกันและ บรรเทาสา ธารณภัย	-	-	2,654,000	2,654,000	2,654,000	2,654,000	2,654,000	-	-

ตารางที่ 4 4. ประเด็นการพัฒนาท้องถิ่น: การพัฒนาด้านสิ่งแวดล้อม

ที่	โครงการ	วัตถุประสงค์	เป้าหมาย (ผลผลิตของโครงการ)	2571 (บาท)	2572 (บาท)	2573 (บาท)	2574 (บาท)	2575 (บาท)	ผลที่คาดว่าจะได้รับ	หน่วยงานรับผิดชอบหลัก
1	โครงการคุ้มครองดูแลบำรุงรักษาทรัพยากรธรรมชาติ	1. เพื่อคุ้มครองดูแลและบำรุงรักษาทรัพยากรธรรมชาติและสิ่งแวดล้อมในท้องถิ่น 2. เพื่อให้ประชาชนมีความรู้และรู้จักดูแลรักษาสิ่งแวดล้อมให้ดีขึ้นอย่างยั่งยืน	จัดกิจกรรมส่งเสริมการคุ้มครองดูแลบำรุงรักษาทรัพยากรธรรมชาติ เช่น การปลูกป่า การทำความสะอาดแหล่งน้ำ การจัดอบรมให้ความรู้กลุ่มเป้าหมาย: ประชาชนในเขตพื้นที่ อบต. นาหนองทุ่ม	20,000	20,000	20,000	20,000	20,000	1. ช่วยให้ทรัพยากรธรรมชาติและสิ่งแวดล้อมในท้องถิ่นได้รับการดูแลและบำรุงรักษาอย่างยั่งยืน 2. ประชาชนมีความรู้ความเข้าใจและมีส่วนร่วมในการดูแลรักษาสิ่งแวดล้อมมากขึ้น	สำนักปลัด อบต.
2	โครงการอนุรักษ์พันธุกรรมพืชอันเนื่องมาจากพระราชดำริ สมเด็จพระเทพรัตนราชสุดาฯ	1. เพื่อแสดงความจงรักภักดีและเฉลิมพระเกียรติสมเด็จพระเทพรัตนราชสุดาฯ สยามบรมราชกุมารี	จัดกิจกรรมอนุรักษ์พันธุกรรมพืชอันเนื่องมาจากพระราชดำริฯ เช่น การสำรวจ การเก็บรวบรวม การปลูก และการเผยแพร่	50,000	50,000	50,000	50,000	50,000	1. ประชาชนได้แสดงออกถึงความจงรักภักดีและสำนึกในพระมหากรุณาธิคุณ 2. ทำให้พันธุกรรมพืชท้องถิ่นได้รับการ	สำนักปลัด อบต.

ที่	โครงการ	วัตถุประสงค์	เป้าหมาย (ผลผลิตของโครงการ)	2571 (บาท)	2572 (บาท)	2573 (บาท)	2574 (บาท)	2575 (บาท)	ผลที่คาดว่าจะได้รับ	หน่วยงานรับผิดชอบหลัก
	สยามบรมราชกุมารี (อพ.สธ)	2. เพื่ออนุรักษ์และฟื้นฟูพันธุ์กรรมพืชท้องถิ่นตามแนวพระราชดำริ (อพ.สธ.)	ความรู้ สภาพทางกายภาพ กลุ่มเป้าหมาย: ประชาชนในพื้นที่ อบต. นาหนองทุ่ม						อนุรักษ์และฟื้นฟูตามแนวพระราชดำริ	
3	โครงการรณรงค์แก้ไขปัญหไฟป่าหมอกควันและฝุ่นละอองขนาดเล็ก PM.2.5	1. เพื่อรณรงค์ให้ประชาชนลดพฤติกรรมที่ก่อให้เกิดไฟป่าหมอกควัน และฝุ่นละออง PM2.5 2. เพื่อส่งเสริมการมีส่วนร่วมของชุมชนในการป้องกันและแก้ไขปัญหาไฟป่าและมลพิษทางอากาศ 3. เพื่อให้ประชาชนในพื้นที่ที่มีความรู้	จัดกิจกรรมรณรงค์และให้ความรู้เกี่ยวกับการป้องกันไฟป่า การลดการเผาในที่โล่ง และอันตรายของฝุ่น PM2.5 ให้กับประชาชนในพื้นที่ อบต.นาหนองทุ่ม จำนวน 19 หมู่บ้าน กลุ่มเป้าหมาย: ประชาชนในพื้นที่ อบต.นาหนองทุ่ม จำนวน 19 หมู่บ้าน	50,000	50,000	50,000	50,000	50,000	1. ประชาชนลดพฤติกรรมที่ก่อให้เกิดไฟป่าหมอกควัน และฝุ่นละออง PM2.5 2. ทำให้ชุมชนมีส่วนร่วมในการป้องกันและแก้ไขปัญหาไฟป่าและมลพิษทางอากาศ 3. ประชาชนมีความรู้ความเข้าใจถึงอันตรายจาก	สำนักปลัด อบต.

ที่	โครงการ	วัตถุประสงค์	เป้าหมาย (ผลผลิต ของโครงการ)	2571 (บาท)	2572 (บาท)	2573 (บาท)	2574 (บาท)	2575 (บาท)	ผลที่คาดว่าจะ ได้รับ	หน่วยงาน รับผิดชอบ หลัก
		ความเข้าใจถึง อันตรายจากปัญหา ฝุ่นละอองขนาดเล็ก PM2.5							ปัญหาฝุ่นละออง ขนาดเล็ก PM2.5	
4	โครงการฝึกอบรม จัดทำแนวกันไฟ ป้องกันไฟป่า	1. เพื่อให้ประชาชน มีความรู้ความเข้าใจ เรื่องทฤษฎีของไฟ ป่าและตระหนักถึง อันตรายของไฟป่า 2. เพื่อจัดทำแนว กันไฟในพื้นที่เสี่ยง ต่อการเกิดไฟป่า อย่างมี ประสิทธิภาพและ ใช้อุปกรณ์ดับไฟป่า อย่างถูกต้อง	จัดฝึกอบรมให้ความรู้ และสาธิตการจัดทำ แนวกันไฟแก่ ประชาชน กลุ่มเป้าหมาย: เยาวชนและ ประชาชนทั่วไปในเขต พื้นที่ อบต. นาหนอง ทุ่ม จำนวน 120 คน	50,000	50,000	50,000	50,000	50,000	1. ประชาชนมี ความรู้ความเข้าใจ และสามารถเตรียม ความพร้อมในการ ป้องกันไฟป่าได้ 2. ทำให้มีแนวกันไฟ ที่ชัดเจนและมี ประสิทธิภาพในการ ป้องกันการลุกลาม ของไฟป่า ประชาชนสามารถ ใช้อุปกรณ์ได้อย่าง ถูกต้อง	สำนักปลัด อบต.

ที่	โครงการ	วัตถุประสงค์	เป้าหมาย (ผลผลิตของโครงการ)	2571 (บาท)	2572 (บาท)	2573 (บาท)	2574 (บาท)	2575 (บาท)	ผลที่คาดว่าจะได้รับ	หน่วยงานรับผิดชอบหลัก
5	โครงการป้องกันปัญหาไฟฟ้าและหมอกควัน	1. เพื่อป้องกันและลดการเกิดปัญหาไฟฟ้าและหมอกควันในพื้นที่ 2. เพื่อให้ประชาชนมีส่วนร่วมในการแก้ไขปัญหาและเฝ้าระวังไฟฟ้าและหมอกควัน	ดำเนินการจัดกิจกรรมรณรงค์และให้ความรู้เกี่ยวกับการป้องกันไฟฟ้าและหมอกควันแก่ประชาชน กลุ่มเป้าหมาย: ประชาชนในเขตพื้นที่ อบต. นาหนองพุ่ม	20,000	20,000	20,000	20,000	20,000	1. ลดจำนวนและพื้นที่ที่ได้รับผลกระทบจากไฟฟ้าและหมอกควัน 2. ประชาชนมีความรู้ความเข้าใจและมีส่วนร่วมในการป้องกันและแก้ไขปัญหาไฟฟ้าและหมอกควัน	สำนักปลัด อบต.
6	โครงการรักษาน้ำรักษป่า รักษาแผ่นดิน	1. เพื่อเฉลิมพระเกียรติพระนางเจ้าฯ พระบรมราชินี และแสดงความจงรักภักดีต่อสถาบันพระมหากษัตริย์	จัดกิจกรรมเฉลิมพระเกียรติและกิจกรรมอนุรักษ์ทรัพยากรธรรมชาติ เช่น การปลูกป่า การทำความสะอาดแหล่งน้ำ การฟื้นฟูและดูแล กลุ่มเป้าหมาย:	20,000	20,000	20,000	20,000	20,000	1. ประชาชนได้แสดงออกถึงความจงรักภักดีและสำนึกในพระมหากรุณาธิคุณ 2. ประชาชนมีความตระหนักและมีส่วนร่วมในการดูแลรักษาแผ่นดินและ	สำนักปลัด อบต.

ที่	โครงการ	วัตถุประสงค์	เป้าหมาย (ผลผลิต ของโครงการ)	2571 (บาท)	2572 (บาท)	2573 (บาท)	2574 (บาท)	2575 (บาท)	ผลที่คาดว่าจะ ได้รับ	หน่วยงาน รับผิดชอบ หลัก
		2. เพื่อสร้าง จิตสำนึกและความ ร่วมมือของ ประชาชนในการ ดูแลรักษาแผ่นดิน และทรัพยากร ธรรมชาติ	ประชาชนในเขตพื้นที่ อบต. นาหนองทุ่ม						ทรัพยากรธรรมชาติ เพิ่มขึ้น	
7	โครงการกำจัด วัชพืชและผักตบ ชวาในแหล่งน้ำ ธรรมชาติ	1. เพื่อกำจัดวัชพืช และผักตบชวาใน แหล่งน้ำธรรมชาติ ให้สะอาดและ ไหลเวียนได้ดี 2. เพื่อให้ประชาชน รู้จักดูแลรักษา สภาพแวดล้อมและ อนุรักษ์ธรรมชาติใน แหล่งน้ำ	ดำเนินการกำจัดวัชพืช และผักตบชวาใน แหล่งน้ำธรรมชาติ ใน เขตพื้นที่ อบต. นาหนองทุ่มกลุ่มเป้า หมาย: ประชาชนใน เขตพื้นที่ อบต. นาหนองทุ่ม	30,000	30,000	30,000	30,000	30,000	1. ทำให้แหล่งน้ำ ธรรมชาติมีความ สะอาด ปราศจาก วัชพืชและ ผักตบชวา ทำให้ การไหลเวียนของ น้ำดีขึ้น 2. ประชาชนมี จิตสำนึกและมีส่วน ร่วมในการดูแล	สำนักปลัด อบต.

ที่	โครงการ	วัตถุประสงค์	เป้าหมาย (ผลผลิต ของโครงการ)	2571 (บาท)	2572 (บาท)	2573 (บาท)	2574 (บาท)	2575 (บาท)	ผลที่คาดว่าจะ ได้รับ	หน่วยงาน รับผิดชอบ หลัก
									รักษาแหล่งน้ำและ สิ่งแวดล้อม	
8	โครงการตั้งด่านจุด สกัดเฝ้าระวังการ ตัดไม้ทำลายป่า การลักลอบขน ของป่า	1. เพื่อป้องกันและ ปราบปรามการตัด ไม้ทำลายป่าและ การลักลอบขนของ ป่าในพื้นที่ 2. เพื่อให้ประชาชน มีส่วนร่วมในการ คุ้มครองดูแลรักษา ป่าและทรัพยากร ธรรมชาติ	ดำเนินการจัดตั้งจุด สกัดเฝ้าระวังการตัดไม้ ทำลายป่าและการ ลักลอบขนของป่า จำนวน 9 จุด ในเขต พื้นที่ อบต. นาหนอง ท่อม กลุ่มเป้าหมาย: ประชาชนในเขตพื้นที่ อบต. นาหนองท่อม	50,000	50,000	50,000	50,000	50,000	1. ลดปัญหาการตัด ไม้ทำลายป่าและ การลักลอบขนของ ป่าในพื้นที่ 2. ประชาชนมี จิตสำนึกและเข้ามา มีส่วนร่วมในการ ดูแลรักษาป่ามากขึ้น	สำนักปลัด อบต.
-	รวม การพัฒนา ด้านสิ่งแวดล้อม	-	-	290,000	290,000	290,000	290,000	290,000	-	-

ตารางที่ 5 5. ประเด็นการพัฒนาท้องถิ่น: การบริหารจัดการและเสริมสร้างความเข้มแข็งของชุมชน

ที่	โครงการ	วัตถุประสงค์	เป้าหมาย (ผลผลิตของโครงการ)	2571 (บาท)	2572 (บาท)	2573 (บาท)	2574 (บาท)	2575 (บาท)	ผลที่คาดว่าจะได้รับ	หน่วยงานรับผิดชอบหลัก
1	โครงการส่งเสริมการมีส่วนร่วมของประชาชนในการปกครองระบอบประชาธิปไตย	1. เพื่ออบรมให้ความรู้ความเข้าใจเกี่ยวกับสิทธิหน้าที่และบทบาทของประชาชนในการปกครองระบอบประชาธิปไตย 2. เพื่อส่งเสริมการมีส่วนร่วมของประชาชนในการแสดงความคิดเห็นและตัดสินใจในกิจการของท้องถิ่น	จัดอบรมให้ความรู้เกี่ยวกับการปกครองระบอบประชาธิปไตยและการมีส่วนร่วมของประชาชน ให้กับประชาชนในพื้นที่ อบต. นาหนองทุ่ม	50,000	50,000	50,000	50,000	50,000	1. ประชาชนมีความรู้ความเข้าใจเกี่ยวกับสิทธิหน้าที่และบทบาทในการปกครองระบอบประชาธิปไตย 2. ประชาชนมีส่วนร่วมในการแสดงความคิดเห็นและตัดสินใจในกิจการของท้องถิ่นเพิ่มขึ้น	สำนักปลัด อบต.

ที่	โครงการ	วัตถุประสงค์	เป้าหมาย (ผลผลิต ของโครงการ)	2571 (บาท)	2572 (บาท)	2573 (บาท)	2574 (บาท)	2575 (บาท)	ผลที่คาดว่าจะ จะได้รับ	หน่วยงาน รับผิดชอบ หลัก
2	โครงการ เทิดทูน สถาบันชาติ ศาสนาพระ มหากษัตริย์	1. เพื่อเทิดทูน และแสดงความ จงรักภักดีต่อ สถาบันชาติ ศาสนา และ พระมหากษัตริย์ 2. เพื่อให้ ประชาชนมีความ ปรองดอง สมานฉันท์ และมี ความสามัคคีเป็น อันหนึ่งอัน เดียวกันในชุมชน	จัดกิจกรรมเฉลิมพระ เกียรติและกิจกรรม ส่งเสริมความสามัคคี ในชุมชน เช่น การจัด พิธีสำคัญ การทำ ความสะอาด สาธารณะ การปลูก ต้นไม้ / กลุ่มเป้า หมาย: ประชาชนใน เขตพื้นที่ อบต. นาหนองพุ่ม	50,000	50,000	50,000	50,000	50,000	1. ประชาชนได้ แสดงออกถึงความ จงรักภักดีและ สำนึกในคุณค่า ของสถาบันหลัก ของชาติ 2. ประชาชนมีความ ปรองดอง สมานฉันท์ และ เกิดความสามัคคี ในชุมชน	สำนักปลัด อบต.
3	โครงการน้อม รำลึกในหลวง รัชกาลที่ 9 และพระพันปี หลวง	1. เพื่อน้อมรำลึก ถึงพระมหา กรุณาธิคุณ 2. เพื่อแสดงออก ถึงความ จงรักภักดีและ	จัดกิจกรรมน้อม รำลึกในหลวงรัชกาล ที่ 9 และพระพันปี หลวง	100,000	100,000	100,000	100,000	100,000	1. ประชาชนมีใน การน้อมรำลึกถึง พระมหา กรุณาธิคุณ 2. เกิดความ สามัคคีและความ	สำนักปลัด อบต.

ที่	โครงการ	วัตถุประสงค์	เป้าหมาย (ผลผลิตของโครงการ)	2571 (บาท)	2572 (บาท)	2573 (บาท)	2574 (บาท)	2575 (บาท)	ผลที่คาดว่าจะได้รับ	หน่วยงานรับผิดชอบหลัก
		เฉลิมพระเกียรติสถาบันพระมหากษัตริย์							จงรักภักดีต่อสถาบันพระมหากษัตริย์ในหมู่ประชาชน	
4	โครงการรณรงค์สร้างความรู้ความเข้าใจ เข้าถึงข้อมูลข่าวสารแก่ประชาชน	1. เพื่อสร้างความรู้ความเข้าใจและช่องทางการเข้าถึงข้อมูลข่าวสารของทางราชการแก่ประชาชน 2. เพื่อกระตุ้นให้ประชาชนมีส่วนร่วมในการตรวจสอบและติดตามการดำเนินงานของท้องถิ่น	จัดกิจกรรมรณรงค์และประชาสัมพันธ์ช่องทางการเข้าถึงข้อมูลข่าวสาร รวมถึงให้ความรู้เกี่ยวกับสิทธิในการรับรู้ข้อมูลข่าวสารแก่ประชาชนในพื้นที่ อบต.นาหนองทุ่ม กลุ่มเป้าหมาย: ประชาชนในพื้นที่ อบต.นาหนองทุ่ม	20,000	20,000	20,000	20,000	20,000	1. ประชาชนมีความรู้ความเข้าใจ และสามารถเข้าถึงข้อมูลข่าวสารของทางราชการได้ง่ายขึ้น 2. ประชาชนมีส่วนร่วมในการตรวจสอบและติดตามการดำเนินงานของท้องถิ่นเพิ่มขึ้น	สำนักปลัด อบต.

ที่	โครงการ	วัตถุประสงค์	เป้าหมาย (ผลผลิตของโครงการ)	2571 (บาท)	2572 (บาท)	2573 (บาท)	2574 (บาท)	2575 (บาท)	ผลที่คาดว่าจะได้รับ	หน่วยงานรับผิดชอบหลัก
5	โครงการฝึกอบรมคุณธรรมจริยธรรมสำหรับพนักงานส่วนตำบล พนักงานจ้าง คณะผู้บริหาร สมาชิกสภา อบต. และประชาชน	1. เพื่อให้พนักงานส่วนตำบล พนักงานจ้าง คณะผู้บริหาร สมาชิกสภา อบต. และประชาชนได้รับความรู้ด้านคุณธรรมและจริยธรรม 2. เพื่อส่งเสริมให้บุคลากรและประชาชนนำหลักคุณธรรมไปปรับใช้ในการปฏิบัติงานและดำเนินชีวิต	จัดฝึกอบรมคุณธรรมจริยธรรมสำหรับพนักงานส่วนตำบล พนักงานจ้าง คณะผู้บริหาร สมาชิกสภา อบต. และประชาชน จำนวน 1 ครั้ง / มีผู้เข้าร่วมอบรม จำนวน 70 คน / กลุ่มเป้า หมาย: พนักงานส่วนตำบล พนักงานจ้าง คณะผู้บริหาร สมาชิกสภา อบต. และประชาชน	50,000	50,000	50,000	50,000	50,000	1. ทำให้ผู้เข้าร่วมอบรมได้รับความรู้ความเข้าใจด้านคุณธรรมและจริยธรรมอย่างลึกซึ้ง 2. ทำให้บุคลากรและประชาชนสามารถนำหลักคุณธรรมจริยธรรมไปปรับใช้ในการปฏิบัติงานและชีวิตประจำวัน	สำนักปลัด อบต.

ที่	โครงการ	วัตถุประสงค์	เป้าหมาย (ผลผลิตของโครงการ)	2571 (บาท)	2572 (บาท)	2573 (บาท)	2574 (บาท)	2575 (บาท)	ผลที่คาดว่าจะได้รับ	หน่วยงานรับผิดชอบหลัก
6	โครงการอบรมให้ความรู้ สร้างความเข้าใจแก่ผู้ชำระภาษี	1. เพื่อให้มีความรู้ความเข้าใจแก่ประชาชนเกี่ยวกับภาษีที่ดินและสิ่งปลูกสร้างและหลักเกณฑ์การประเมินภาษีแบบใหม่ 2. เพื่อสร้างความเข้าใจในบทบาทหน้าที่และการมีส่วนร่วมของประชาชนในการตรวจสอบการชำระภาษี	จัดอบรมให้ความรู้เกี่ยวกับภาษีที่ดินและสิ่งปลูกสร้างแก่ผู้ชำระภาษี จำนวน 1 ครั้ง / มีผู้เข้าร่วมอบรม จำนวน 150 คน / ผู้เข้าร่วมมีความรู้ความเข้าใจในเรื่องภาษีและบทบาทหน้าที่ของตนเอง กลุ่มเป้าหมาย: ประชาชนในเขตพื้นที่ อบต. นานองทุ่ม	150,000	150,000	150,000	150,000	150,000	1. ประชาชนมีความรู้ความเข้าใจที่ถูกต้องเกี่ยวกับภาษีที่ดินและสิ่งปลูกสร้างและสามารถปฏิบัติตามกฎหมายได้ 2. ประชาชนมีส่วนร่วมในการตรวจสอบการชำระภาษีและเข้าใจบทบาทหน้าที่ของตนเอง	กองคลัง

ที่	โครงการ	วัตถุประสงค์	เป้าหมาย (ผลผลิตของโครงการ)	2571 (บาท)	2572 (บาท)	2573 (บาท)	2574 (บาท)	2575 (บาท)	ผลที่คาดว่าจะได้รับ	หน่วยงานรับผิดชอบหลัก
7	โครงการฝึกอบรมเพิ่มความรู้ให้ความเข้าใจที่ดิน สปก. , นส3 และ โฉนดที่ดิน ให้กับประชาชน	1. เพื่อเพิ่มพูนความรู้ความเข้าใจเกี่ยวกับประเภทเอกสารสิทธิ์ที่ดิน (ส.ป.ก. , น.ส.3, โฉนด) แก่ประชาชนและเจ้าหน้าที่ 2. เพื่อส่งเสริมการใช้ประโยชน์ที่ดินอย่างถูกต้องตามกฎหมายและเป็นธรรม	จัดฝึกอบรมให้ความรู้เกี่ยวกับเอกสารสิทธิ์ที่ดินและการใช้ประโยชน์ที่ดินแก่เจ้าหน้าที่ อบต. ผู้นำชุมชน และประชาชนกลุ่มเป้าหมาย: เจ้าหน้าที่ อบต.นาหนองทุ่ม, ผู้นำชุมชนและประชาชนที่อยู่ในข่ายเสียภาษีที่ดินและสิ่งปลูกสร้างในเขต อบต. จำนวน 19 หมู่บ้าน	80,000	80,000	80,000	80,000	80,000	1. ประชาชนเจ้าหน้าที่ และผู้นำชุมชนมีความรู้ความเข้าใจที่ถูกต้องเกี่ยวกับเอกสารสิทธิ์ที่ดินและการใช้ประโยชน์ที่ดิน 2. ทำให้เจ้าหน้าที่และผู้นำชุมชนสามารถปฏิบัติงานได้อย่างมีประสิทธิภาพและเกิดประโยชน์สูงสุดต่อ อบต.	กองคลัง

ที่	โครงการ	วัตถุประสงค์	เป้าหมาย (ผลผลิต ของโครงการ)	2571 (บาท)	2572 (บาท)	2573 (บาท)	2574 (บาท)	2575 (บาท)	ผลที่คาดว่าจะ จะได้รับ	หน่วยงาน รับผิดชอบ หลัก
8	โครงการ ประชาสัมพันธ์ และบริการรับ ชำระภาษีนอก สถานที่ ราชการ	1. เพื่อ ประชาสัมพันธ์ และอำนวยความสะดวก ในการรับ ชำระภาษีนอก สถานที่ราชการ แก่ประชาชน 2. เพื่อลดจำนวน ลูกหนี้ภาษีค้าง ชำระและเพิ่ม ประสิทธิภาพใน การจัดเก็บภาษี ให้ครบถ้วน ถูกต้อง	จัดกิจกรรม ประชาสัมพันธ์และ บริการรับชำระภาษี นอกสถานที่ราชการ ในพื้นที่อบต.นา หนองทุ่ม กลุ่มเป้าหมาย: ประชาชนที่อยู่ใน ข่ายเสียภาษีที่ดิน และสิ่งปลูกสร้างใน เขต อบต. จำนวน 19 หมู่บ้าน	50,000	50,000	50,000	50,000	50,000	1. ประชาชนได้รับ ความสะดวก รวดเร็ว ในการ ชำระภาษีและมี ความเข้าใจใน กฎระเบียบที่ เกี่ยวข้อง 2. ลดจำนวน ลูกหนี้ภาษีค้าง ชำระและเพิ่มยอด การจัดเก็บภาษีให้ เป็นไปตาม เป้าหมาย	กองคลัง

ที่	โครงการ	วัตถุประสงค์	เป้าหมาย (ผลผลิตของโครงการ)	2571 (บาท)	2572 (บาท)	2573 (บาท)	2574 (บาท)	2575 (บาท)	ผลที่คาดว่าจะได้รับ	หน่วยงานรับผิดชอบหลัก
9	โครงการเสริมสร้าง เสริมสร้าง ความเข้มแข็ง ให้แก่ชุมชน	1. เพื่อเสริมสร้าง ความเข้มแข็ง และความสามัคคี ให้แก่ชุมชนในทุก มิติ 2. เพื่อส่งเสริม การมีส่วนร่วม ของประชาชนใน การพัฒนาและ แก้ไขปัญหาของ ชุมชน	จัดกิจกรรมส่งเสริม ความเข้มแข็งของ ชุมชน เช่น การจัด เวทีประชาคม การ อบรมผู้นำชุมชน การ สนับสนุนกลุ่มอาชีพ กลุ่มเป้าหมาย: ประชาชนในเขต พื้นที่ อบต. นาหนองพุ่ม	200,000	200,000	200,000	200,000	200,000	1. ทำให้ชุมชนมี ความเข้มแข็ง มี ความสามัคคี และ สามารถพึ่งพา ตนเองได้ 2. ประชาชนมี ส่วนร่วมในการ พัฒนาชุมชนและ แก้ไขปัญหาต่างๆ อย่างกระตือรือร้น	สำนักปลัด อบต.
10	รถโดยสาร ขนาด 12 ที่ นั่ง (ดีเซล) ปริมาตร กระบอกสูบไม่ ต่ำกว่า 2,400 ซีซี หรือกำลัง เครื่องยนต์	1.เพื่อจัดหารถ โดยสารขนาด 12 ที่นั่งสำหรับใช้ใน การให้บริการ และอำนวยความสะดวก แก่ ประชาชน	จัดซื้อรถโดยสาร ขนาด 12 ที่นั่ง (ดีเซล) ปริมาตร กระบอกสูบไม่ต่ำกว่า 2,400 ซีซี หรือกำลัง เครื่องยนต์สูงสุดไม่ ต่ำกว่า 90 กิโลวัตต์	1,500,000	1,500,000	1,500,000	1,500,000	1,500,000	1.ทำให้ประชาชน ในพื้นที่ได้รับความ สะดวกปลอดภัย และสามารถเข้าถึง บริการสาธารณะ 2.องค์การบริหาร ส่วนตำบล	

ที่	โครงการ	วัตถุประสงค์	เป้าหมาย (ผลผลิต ของโครงการ)	2571 (บาท)	2572 (บาท)	2573 (บาท)	2574 (บาท)	2575 (บาท)	ผลที่คาดว่าจะ จะได้รับ	หน่วยงาน รับผิดชอบ หลัก
	สูงสุดไม่ต่ำกว่า 90 กิโลวัตต์	2.เพื่อสนับสนุนการดำเนินกิจกรรมด้านการพัฒนาคุณภาพชีวิต การส่งเสริมสุขภาพการเข้าถึงบริการสาธารณะ							นาหนองทุ่มมีครุภัณฑ์ยานพาหนะที่เพียงพอและเหมาะสมสำหรับการให้บริการประชาชน	
-	รวม การบริหารจัดการและเสริมสร้างความเข้มแข็งของชุมชน	-	-	2,250,000	2,250,000	2,250,000	2,250,000	2,250,000	-	-

ตารางที่ 6 6. ประเด็นการพัฒนาท้องถิ่น: การพัฒนาด้านคุณภาพชีวิต

ที่	โครงการ	วัตถุประสงค์	เป้าหมาย (ผลผลิตของ โครงการ)	2571 (บาท)	2572 (บาท)	2573 (บาท)	2574 (บาท)	2575 (บาท)	ผลที่คาดว่าจะ ได้รับ	หน่วยงาน รับผิดชอบ หลัก
1	โครงการฝึก อบรมอาชีพ ให้แก่สตรี ผู้สูงอายุ ด้อย โอกาส ผู้ยากไร้ คนพิการ	1. เพื่อฝึกอบรม อาชีพระยะสั้น ให้แก่สตรี ผู้สูงอายุ ผู้ด้อยโอกาส ผู้ ยากไร้ คนพิการ และประชาชน ทั่วไป 2. เพื่อยกระดับ คุณภาพชีวิตและ ลดความเหลื่อมล้ำ ทางเศรษฐกิจใน ชุมชน	จัดฝึกอบรมอาชีพ ระยะสั้น แก่ สตรี ผู้สูงอายุ ผู้ด้อย โอกาส ผู้ยากไร้ คนพิการ และ ประชาชนทั่วไปใน พื้นที่ อบต. นาหนองทุ่ม	50,000	50,000	50,000	50,000	50,000	1. ทำให้กลุ่ม เป้าหมายได้รับ การฝึกอบรม อาชีพและมีทักษะ ที่สามารถนำไปใช้ ประกอบอาชีพได้ 2. ทำให้คุณภาพ ชีวิตของ กลุ่มเป้าหมาย ได้รับการยกระดับ และลดปัญหา ความเหลื่อมล้ำใน ชุมชน	สำนักปลัด อบต.

ที่	โครงการ	วัตถุประสงค์	เป้าหมาย (ผลผลิตของ โครงการ)	2571 (บาท)	2572 (บาท)	2573 (บาท)	2574 (บาท)	2575 (บาท)	ผลที่คาดว่าจะ ได้รับ	หน่วยงาน รับผิดชอบ หลัก
2	โครงการ ช่วยเหลือ ประชาชนตาม อำนาจหน้าที่ ด้านพัฒนา คุณภาพชีวิต	1.เพื่อให้ความ ช่วยเหลือ ประชาชนผู้ประสบ ปัญหาความเดือด ร้อนหรือ ผู้ด้อยโอกาสใน พื้นที่ ให้สามารถ ดำรงชีวิตได้อย่าง เหมาะสมและมี คุณภาพชีวิตที่ดีขึ้น 2.เพื่อส่งเสริมและ พัฒนาคุณภาพชีวิต ของประชาชนใน ด้านการดำรงชีพ สุขภาพอนามัยและ ความเป็นอยู่ โดย ให้ได้รับการ ช่วยเหลืออย่าง ทั่วถึงและเป็นธรรม	ช่วยเหลือ ประชาชนตาม อำนาจหน้าที่ด้าน พัฒนาคุณภาพ ชีวิตกลุ่มเป่า หมาย: ประชาชน ในพื้นที่ อบต. นาหนองพุ่ม	50,000	50,000	50,000	50,000	50,000	1.ทำให้ประชาชน ได้รับความ ช่วยเหลืออย่าง เหมาะสมสามารถ บรรเทาความ เดือดร้อนและมี คุณภาพชีวิตที่ดี ขึ้น 2.ทำให้ประชาชน ในพื้นที่มีความ เป็นอยู่ที่ดีขึ้น มี ความมั่นคงในการ ดำรงชีวิต และ ได้รับการดูแล ช่วยเหลืออย่าง ทั่วถึงตามภารกิจ และอำนาจหน้าที่ ของอบต.	สำนักปลัด อบต.

ที่	โครงการ	วัตถุประสงค์	เป้าหมาย (ผลผลิตของ โครงการ)	2571 (บาท)	2572 (บาท)	2573 (บาท)	2574 (บาท)	2575 (บาท)	ผลที่คาดว่าจะ จะได้รับ	หน่วยงาน รับผิดชอบ หลัก
		ตามอำนาจหน้าที่ ของอบต.								
3	โรงเรียนผู้สูง อายุตำบล นาหนองทุ่ม	1. เพื่อส่งเสริมและ พัฒนาคุณภาพชีวิต ของผู้สูงอายุในด้าน สุขภาพกายและใจ 2. เพื่อให้ผู้สูงอายุ ได้รับความรู้ ทักษะ และมีโอกาสในการ เรียนรู้ตลอดชีวิต	ดำเนินงาน โรงเรียนผู้สูงอายุ ตำบลนาหนองทุ่ม โดยจัดกิจกรรม/ หลักสูตรที่หลากหลาย และศึกษาดูงาน เช่น การ ส่งเสริมสุขภาพ การฝึกอาชีพ การ พัฒนาทักษะชีวิต และกิจกรรม นันทนาการ เป้าหมาย: ผู้สูง อายุในเขตองค์ การบริหารส่วน ตำบลนาหนองทุ่ม	500,000	500,000	500,000	500,000	500,000	1. ทำให้ผู้สูงอายุมี สุขภาพกายและใจ ที่ดีขึ้น 2. ได้ผู้สูงอายุที่มี ความรู้ ทักษะ และสามารถนำไป ปรับใช้ใน ชีวิตประจำวันได้	สำนักปลัด อบต.

ที่	โครงการ	วัตถุประสงค์	เป้าหมาย (ผลผลิตของ โครงการ)	2571 (บาท)	2572 (บาท)	2573 (บาท)	2574 (บาท)	2575 (บาท)	ผลที่คาดว่าจะ ได้รับ	หน่วยงาน รับผิดชอบ หลัก
4	โครงการเตรียมความพร้อมก่อนเข้าสู่วัยผู้สูงอายุ	1. เพื่อสร้างเสริมความรู้ความเข้าใจเกี่ยวกับการเปลี่ยนแปลงทางร่างกายและจิตใจในวัยสูงอายุ 2. เพื่อเตรียมความพร้อมด้านสุขภาพกาย สุขภาพใจ และการวางแผนชีวิตก่อนเข้าสู่วัยสูงอายุ	จัดอบรมให้ความรู้และกิจกรรมส่งเสริมการเตรียมความพร้อมก่อนเข้าสู่วัยผู้สูงอายุ ให้กับประชาชนทั่วไปที่มีอายุไม่เกิน 59 ปี จำนวน 50คน ในพื้นที่ อบต. นานองพุ่ม	20,000	20,000	20,000	20,000	20,000	1. ประชาชนมีความรู้ความเข้าใจเกี่ยวกับการเปลี่ยนแปลงในวัยสูงอายุ 2. ประชาชนมีการเตรียมความพร้อมทั้งด้านร่างกายและจิตใจก่อนเข้าสู่วัยสูงอายุ	สำนักปลัด อบต.
5	โครงการเพื่อจัดบริการดูแลผู้สูงอายุระยะยาวด้านสาธารณสุขสำหรับผู้สูงอายุที่มีภาวะพึ่งพิง	1. เพื่อจัดตั้งและพัฒนาระบบบริการดูแลผู้สูงอายุและบุคคลอื่นที่มีภาวะพึ่งพิงด้านสาธารณสุขระยะยาวให้มีมาตรฐาน	ผู้สูงอายุ ที่มีภาวะพึ่งพิง และบุคคลอื่นที่มีภาวะพึ่งพิง	1,670,720	1,670,720	1,670,720	1,670,720	1,670,720	1. ทำให้ผู้สูงอายุและบุคคลอื่นที่มีภาวะพึ่งพิงได้รับการดูแลด้านสาธารณสุขอย่าง ต่อเนื่องและมีคุณภาพ	สำนักปลัด อบต.

ที่	โครงการ	วัตถุประสงค์	เป้าหมาย (ผลผลิตของ โครงการ)	2571 (บาท)	2572 (บาท)	2573 (บาท)	2574 (บาท)	2575 (บาท)	ผลที่คาดว่าจะ ได้รับ	หน่วยงาน รับผิดชอบ หลัก
	และบุคคลอื่นที่มี ภาวะพึ่งพิง	2. เพื่อเพิ่มการเข้าถึงบริการดูแลด้านสาธารณสุขระยะยาวสำหรับผู้สูงอายุและบุคคลอื่นที่มีภาวะพึ่งพิงในพื้นที่เป้าหมาย							2. ประชาชนกลุ่มเป้าหมายที่มีภาวะพึ่งพิงสามารถเข้าถึงบริการดูแลด้านสาธารณสุขที่จำเป็นได้อย่างทั่วถึง	
6	โครงการสัตว์ปลอดโรค คนปลอดภัยจากโรคพิษสุนัขบ้า	1. เพื่อฉีดวัคซีนป้องกันโรคพิษสุนัขบ้าให้กับสัตว์เลี้ยงในพื้นที่ 2. เพื่อควบคุมและป้องกันการแพร่ระบาดของโรคพิษสุนัขบ้าในสัตว์และคน	มีการจัดกิจกรรมฉีดวัคซีนป้องกันโรคพิษสุนัขบ้าให้กับสัตว์เลี้ยงและทำหมันสุนัขและแมว มีการรณรงค์ให้ความรู้แก่ประชาชนเกี่ยวกับการป้องกันโรคพิษสุนัขบ้า	70,000	70,000	70,000	70,000	70,000	1. ทำให้สัตว์เลี้ยงในพื้นที่มีภูมิคุ้มกันโรคพิษสุนัขบ้าเพิ่มขึ้น 2. ทำให้พื้นที่ปลอดจากโรคพิษสุนัขบ้าและประชาชนมีความปลอดภัย	สำนักปลัด อบต.

ที่	โครงการ	วัตถุประสงค์	เป้าหมาย (ผลผลิตของ โครงการ)	2571 (บาท)	2572 (บาท)	2573 (บาท)	2574 (บาท)	2575 (บาท)	ผลที่คาดว่าจะ จะได้รับ	หน่วยงาน รับผิดชอบ หลัก
7	โครงการ ควบคุมโรคขาด สารไอโอดีนของ สมเด็จพระเทพ รัตนราชสุดาฯ	1. เพื่อลด อุบัติการณ์การขาด สารไอโอดีนในกลุ่ม ประชาชนเป่า หมาย 2. เพื่อส่งเสริม ความรู้ความเข้าใจ เกี่ยวกับการบริโภค เกลือไอโอดีนและ อาหารที่มีไอโอดีน	จัดกิจกรรมอบรม ให้ความรู้และ รณรงค์และให้ ความรู้เกี่ยวกับ การบริโภค ไอโอดีนอย่างถูก วิธี ประชาชนใน บ้านโคกงาม หมู่ที่ 1 กลุ่มเป่า หมายประชาชน จำนวน 50 คน	20,000	20,000	20,000	20,000	20,000	1. ประชาชนใน พื้นที่เป้าหมายมี ภาวะการขาดสาร ไอโอดีนลดลง 2. ประชาชนมี ความรู้ความเข้าใจ ในการบริโภค ไอโอดีนที่เพียงพอ และถูกต้อง	สำนักปลัด อบต.
8	โครงการอบรม หมอชาวบ้านใน พระราช ประสงค์หมู่ที่ 2	1. เพื่ออบรมให้ ความรู้ด้านการ ดูแลสุขภาพ เบื้องต้นแก่ อสม. และประชาชน 2. เพื่อส่งเสริมให้ ประชาชนสามารถ ดูแลสุขภาพตนเอง	จัดอบรมหมอ ชาวบ้านในพระ ราชประสงค์ ให้กับ อสม. และ ประชาชนในบ้าน หนองรวก หมู่ที่ 2 กลุ่มเป้าหมาย: อสม.และ	20,000	20,000	20,000	20,000	20,000	1. ทำให้อสม.และ ประชาชนมี ความรู้ด้านการ ดูแลสุขภาพ เบื้องต้นเพิ่มมาก ขึ้น 2. ประชาชน สามารถดูแล	สำนักปลัด อบต.

ที่	โครงการ	วัตถุประสงค์	เป้าหมาย (ผลผลิตของ โครงการ)	2571 (บาท)	2572 (บาท)	2573 (บาท)	2574 (บาท)	2575 (บาท)	ผลที่คาดว่าจะได้รับ	หน่วยงาน รับผิดชอบ หลัก
		และคนในครอบครัวได้อย่างเหมาะสม	ประชาชนในบ้านหนองรวก จำนวน 50 คน						สุขภาพตนเองและคนในครอบครัวได้อย่างเหมาะสม	
9	โครงการรณรงค์และแก้ไขปัญหายาเสพติด To Be number/one ศูนย์เพื่อใจวัยรุ่นในชุมชน/หมู่บ้าน หูลกระหม่อมหญิงอุบลรัตนราชกัญญาสิริวัฒนาพรรณวดี	1. เพื่อสร้างภูมิคุ้มกันและส่งเสริมความรู้ความเข้าใจถึงพิษภัยของยาเสพติด 2. เพื่อส่งเสริมการมีส่วนร่วมของชุมชนในการป้องกันและแก้ไขปัญหายาเสพติด	จัดกิจกรรมรณรงค์และให้ความรู้เกี่ยวกับพิษภัยของยาเสพติด รวมถึงแนวทางการป้องกันและแก้ไขปัญหให้กับประชาชนและวัยรุ่นในบ้านเขาทอง หมู่ที่ 4 กลุ่มเป้าหมายประชาชนในหมู่บ้าน จำนวน 85 คน	20,000	20,000	20,000	20,000	20,000	1. ประชาชนและวัยรุ่นมีความรู้และภูมิคุ้มกันต่อพิษภัยของยาเสพติด 2. ทำให้ชุมชนมีส่วนร่วมในการป้องกันและแก้ไขปัญหายาเสพติดเพิ่มขึ้น	สำนักปลัด อบต.

ที่	โครงการ	วัตถุประสงค์	เป้าหมาย (ผลผลิตของ โครงการ)	2571 (บาท)	2572 (บาท)	2573 (บาท)	2574 (บาท)	2575 (บาท)	ผลที่คาดว่าจะ จะได้รับ	หน่วยงาน รับผิดชอบ หลัก
10	โครงการรณรงค์ และแก้ไข ปัญหายาเสพติด To Be number/one ศูนย์เพื่อใจ วัยรุ่นในชุมชน/ หมู่บ้าน ทูล กระหม่อมหญิง อุบลรัตนราช กัญญาสิริวัฒนา พรรณวดี	1. เพื่อสร้าง ภูมิคุ้มกันและ ส่งเสริมความรู้ ความเข้าใจถึงพิษ ภัยของยาเสพติด 2. เพื่อส่งเสริมการ มีส่วนร่วมของ ชุมชนในการ ป้องกันและแก้ไข ปัญหายาเสพติด	จัดกิจกรรม รณรงค์และให้ ความรู้เกี่ยวกับ พิษภัยของยาเสพติด รวมถึงแนว ทางการป้องกัน และแก้ไขปัญหา ให้กับประชาชน และวัยรุ่นใน หมู่บ้านตงพง หมู่ที่ 5 กลุ่มเป้าหมาย: ประชาชน ใน หมู่บ้านหนองดง พอง หมู่ที่ 5 จำนวน 80 คน	20,000	20,000	20,000	20,000	20,000	1. ประชาชนและ วัยรุ่นมีความรู้และ ภูมิคุ้มกันต่อพิษ ภัยของยาเสพติด 2. ทำให้ชุมชนมี ส่วนร่วมในการ ป้องกันและแก้ไข ปัญหายาเสพติด เพิ่มขึ้น	สำนักปลัด อบต.

ที่	โครงการ	วัตถุประสงค์	เป้าหมาย (ผลผลิตของ โครงการ)	2571 (บาท)	2572 (บาท)	2573 (บาท)	2574 (บาท)	2575 (บาท)	ผลที่คาดว่าจะ จะได้รับ	หน่วยงาน รับผิดชอบ หลัก
11	โครงการรณรงค์ และแก้ไข ปัญหายาเสพติด To Be number/one ศูนย์เพื่อใจ วัยรุ่นในชุมชน/ หมู่บ้าน ทูล กระหม่อมหญิง อุบลรัตนราช กัญญาสิริวัฒนา พรรณวดี	1. เพื่อสร้าง ภูมิคุ้มกันและ ส่งเสริมความรู้ ความเข้าใจถึงพิษ ภัยของยาเสพติด 2. เพื่อส่งเสริมการ มีส่วนร่วมของ ชุมชนในการ ป้องกันและแก้ไข ปัญหาเสพติด	จัดกิจกรรม รณรงค์และให้ ความรู้เกี่ยวกับ พิษภัยของยาเสพติด รวมถึงแนว ทางการป้องกัน และแก้ไขปัญหา ให้กับประชาชน และวัยรุ่นใน หมู่บ้านหนองไผ่ ล้อม หมู่ที่ 6 กลุ่มเป้าหมาย: ประชาชน ใน หมู่บ้านหนองไผ่ ล้อม หมู่ที่ 6 จำนวน 80 คน	20,000	20,000	20,000	20,000	20,000	1. ประชาชนและ วัยรุ่นมีความรู้และ ภูมิคุ้มกันต่อพิษ ภัยของยาเสพติด 2. ทำให้ชุมชนมี ส่วนร่วมในการ ป้องกันและแก้ไข ปัญหาเสพติด เพิ่มขึ้น	สำนักปลัด อบต.

ที่	โครงการ	วัตถุประสงค์	เป้าหมาย (ผลผลิตของ โครงการ)	2571 (บาท)	2572 (บาท)	2573 (บาท)	2574 (บาท)	2575 (บาท)	ผลที่คาดว่าจะ จะได้รับ	หน่วยงาน รับผิดชอบ หลัก
12	โครงการรณรงค์ และแก้ไข ปัญหายาเสพติด To Be number/next ศูนย์เพื่อใจ วัยรุ่นในชุมชน/ หมู่บ้าน ทูล กระหม่อมหญิง อุบลรัตนราช กัญญาสิริวัฒนา พรรณวดี	1. เพื่อสร้าง ภูมิคุ้มกันและ ส่งเสริมความรู้ ความเข้าใจถึงพิษ ภัยของยาเสพติด 2. เพื่อส่งเสริมการ มีส่วนร่วมของ ชุมชนในการ ป้องกันและแก้ไข ปัญหาเสพติด	จัดกิจกรรม รณรงค์และให้ ความรู้เกี่ยวกับ พิษภัยของยาเสพติด รวมถึงแนว ทางการป้องกัน และแก้ไขปัญหา ให้กับประชาชน ในหมู่บ้านโคก ล้าม หมู่ที่ 8 / กลุ่มเป้าหมาย: ประชาชนและ วัยรุ่นในหมู่บ้าน โคกล้าม หมู่ที่ 8 จำนวน 85 คน	20,000	20,000	20,000	20,000	20,000	1. ประชาชนและ วัยรุ่นมีความรู้และ ภูมิคุ้มกันต่อพิษ ภัยของยาเสพติด 2. ทำให้ชุมชนมี ส่วนร่วมในการ ป้องกันและแก้ไข ปัญหาเสพติด เพิ่มขึ้น	สำนักปลัด อบต.

ที่	โครงการ	วัตถุประสงค์	เป้าหมาย (ผลผลิตของ โครงการ)	2571 (บาท)	2572 (บาท)	2573 (บาท)	2574 (บาท)	2575 (บาท)	ผลที่คาดว่าจะ จะได้รับ	หน่วยงาน รับผิดชอบ หลัก
13	โครงการรณรงค์ และแก้ไข ปัญหายาเสพติด To Be number/one ศูนย์เพื่อใจ วัยรุ่นในชุมชน/ หมู่บ้าน ทูล กระหม่อมหญิง อุบลรัตนราช กัญญาสิริวัฒนา พรรณวดี	1. เพื่อสร้าง ภูมิคุ้มกันและ ส่งเสริมความรู้ ความเข้าใจถึงพิษ ภัยของยาเสพติด 2. เพื่อส่งเสริมการ มีส่วนร่วมของ ชุมชนในการ ป้องกันและแก้ไข ปัญหาเสพติด	จัดกิจกรรม รณรงค์และให้ ความรู้เกี่ยวกับ พิษภัยของยาเสพติด รวมถึง แนวทางการ ป้องกันและแก้ไข ปัญหา ให้กับ ประชาชนบ้านนา ล้อม หมู่ที่ 15 กลุ่มเป้าหมาย: ประชาชน ในบ้าน นาล้อม หมู่ที่ 15 จำนวน 50 คน	20,000	20,000	20,000	20,000	20,000	1. ประชาชนและ วัยรุ่นมีความรู้และ ภูมิคุ้มกันต่อพิษ ภัยของยาเสพติด 2. ทำให้ชุมชนมี ส่วนร่วมในการ ป้องกันและแก้ไข ปัญหาเสพติด เพิ่มขึ้น	สำนักปลัด อบต.

ที่	โครงการ	วัตถุประสงค์	เป้าหมาย (ผลผลิตของ โครงการ)	2571 (บาท)	2572 (บาท)	2573 (บาท)	2574 (บาท)	2575 (บาท)	ผลที่คาดว่าจะ ได้รับ	หน่วยงาน รับผิดชอบ หลัก
14	โครงการอบรม หมอบ้านใน พระราช ประสงค์ หมู่ที่ 18	1. เพื่ออบรมให้ ความรู้ด้านการ ดูแลสุขภาพเบื้องต้นแก่ อสม. และ ประชาชนทั่วไป 2. เพื่อส่งเสริมให้ ประชาชนสามารถ ดูแลสุขภาพตนเอง และคนใน ครอบครัวได้อย่าง เหมาะสม	จัดอบรมหมอบ้านในพระราชประสงค์ให้กับ อสม. และประชาชนในบ้านหนองรวพัฒนาหมู่ที่ 18 กลุ่มเป้าหมาย: อสม.และ ประชาชน จำนวน 50 คน	20,000	20,000	20,000	20,000	20,000	1. ทำให้อสม.และประชาชนมีความรู้ด้านการดูแลสุขภาพเบื้องต้นเพิ่มขึ้น 2. ประชาชนสามารถดูแลสุขภาพตนเองและคนในครอบครัวได้อย่างเหมาะสม	สำนักปลัด อบต.
15	โครงการรณรงค์ และแก้ไข ปัญหายาเสพติด To Be number/one ศูนย์เพื่อใจ	1. เพื่อสร้าง ภูมิคุ้มกันและ ส่งเสริมความรู้ ความเข้าใจถึงพิษ ภัยของยาเสพติด 2. เพื่อส่งเสริมการ มีส่วนร่วมของ	จัดกิจกรรมรณรงค์และให้ความรู้เกี่ยวกับพิษภัยของยาเสพติด รวมถึง แนวทางการ ป้องกันและแก้ไข	20,000	20,000	20,000	20,000	20,000	1. ประชาชนและวัยรุ่นมีความรู้และภูมิคุ้มกันต่อพิษภัยของยาเสพติด 2. ทำให้ชุมชนมีส่วนร่วมในการป้องกันและแก้ไข	สำนักปลัด อบต.

ที่	โครงการ	วัตถุประสงค์	เป้าหมาย (ผลผลิตของ โครงการ)	2571 (บาท)	2572 (บาท)	2573 (บาท)	2574 (บาท)	2575 (บาท)	ผลที่คาดว่าจะ จะได้รับ	หน่วยงาน รับผิดชอบ หลัก
	วัยรุ่นในชุมชน/ หมู่บ้าน ทูล กระหม่อมหญิง อุบลรัตนราช กัญญาสิริวัฒนา	ชุมชนในการ ป้องกันและแก้ไข ปัญหายาเสพติด	ปัญหาให้กับ ประชาชนในบ้าน โคกกล่ามพัฒนา หมู่ที่ 19 กลุ่มเป้าหมาย: ประชาชนในบ้าน โคกกล่ามพัฒนา หมู่ที่ 19 จำนวน 85 คน						ปัญหายาเสพติด เพิ่มขึ้น	
16	โครงการรณรงค์ เพื่อขับเคลื่อน ธนาคารขยะ (Recyclable Waste Bank) ระดับครัวเรือน ชุมชน ตำบล รวมทั้งการ ดำเนินการ บูรณาการระดับ	1. เพื่อส่งเสริมการ บริหารจัดการขยะ มูลฝอยในระดับ ครัวเรือนและ ชุมชนอย่างมี ประสิทธิภาพ 2. เพื่อสร้าง มูลค่าเพิ่มจากขยะรี ไซเคิลและเปลี่ยน	ดำเนินการ: จัดตั้ง และขับเคลื่อน ธนาคารขยะ (Recyclable Waste Bank) ใน ระดับครัวเรือน และชุมชน ครอบคลุมพื้นที่ อบต.นาหนองทุ่ม / กลุ่มเป้าหมาย:	20,000	20,000	20,000	20,000	20,000	1. ประชาชน สามารถบริหาร จัดการขยะใน ครัวเรือนได้อย่าง มีประสิทธิภาพ 2. ประชาชนมี รายได้เสริมจาก การคัดแยกและ จำหน่ายขยะรี ไซเคิล	สำนักปลัด อบต.

ที่	โครงการ	วัตถุประสงค์	เป้าหมาย (ผลผลิตของ โครงการ)	2571 (บาท)	2572 (บาท)	2573 (บาท)	2574 (บาท)	2575 (บาท)	ผลที่คาดว่าจะ ได้รับ	หน่วยงาน รับผิดชอบ หลัก
	อำเภอและ จังหวัด	ขยให้เป็นรายได้ เสริมแก่ประชาชน	ประชาชนในเขต อบต.นาหนองทุ่ม							
17	โครงการ เพิ่มพูนความรู้ พัฒนาศักยภาพ และประสิทธิ ภาพของ นักเรียนศูนย์ พัฒนาเด็กเล็ก	1. เพื่อเพิ่มพูน ความรู้และพัฒนา ศักยภาพด้านต่างๆ ของเด็กเล็กในศูนย์ พัฒนาเด็กเล็ก 2. เพื่อเตรียมความ พร้อมให้เด็กเล็ก สำหรับการศึกษา ในระดับที่สูงขึ้น	มีการจัดกิจกรรม เพิ่มพูนความรู้ และพัฒนา ศักยภาพสำหรับ เด็กเล็กในศูนย์ พัฒนาเด็กเล็ก / มีเด็กเล็กเข้าร่วม กิจกรรมจำนวน 70คน / กลุ่มเป้า หมาย: เด็กเล็กใน ศูนย์พัฒนาเด็ก เล็กสังกัด อบต. นาหนองทุ่ม จำนวน 2 ศูนย์	50,000	50,000	50,000	50,000	50,000	1. ช่วยให้เด็กเล็ก มีความรู้และ ศักยภาพด้าน ต่างๆ เพิ่มขึ้น 2. ช่วยให้เด็กเล็ก มีความพร้อม สำหรับการศึกษา ในระดับที่สูงขึ้น	กอง การศึกษา ศาสนา และ วัฒนธรรม

ที่	โครงการ	วัตถุประสงค์	เป้าหมาย (ผลผลิตของ โครงการ)	2571 (บาท)	2572 (บาท)	2573 (บาท)	2574 (บาท)	2575 (บาท)	ผลที่คาดว่าจะ ได้รับ	หน่วยงาน รับผิดชอบ หลัก
18	โครงการ กิจกรรมการ เรียนรู้ตาม หน่วยประสพ การณการ เรียนรู้ในศูนย์ พัฒนาเด็กเล็ก สังกัด อบต.นา หนองพุ่ม	1. เพื่อจัดกิจกรรม การเรียนรู้ตาม หน่วยประสพการณ และวันสำคัญต่างๆ ให้กับเด็กเล็ก 2. เพื่อส่งเสริม พัฒนาการรอบด้าน ของเด็กเล็กผ่าน กิจกรรมที่ หลากหลายและ สร้างสรรค์	มีการจัดกิจกรรม การเรียนรู้ตาม หน่วยประสพ การณและกิจ กรรมวันสำคัญ ต่างๆ มีเด็กเล็ก เข้าร่วมกิจกรรม จำนวน 70 คน กลุ่มเป้าหมาย: เด็กเล็กสังกัดศูนย์ พัฒนาเด็กเล็ก อบต.นาหนองพุ่ม ทั้ง 2 ศูนย์	40,000	40,000	40,000	40,000	40,000	1. ทำให้เด็กเล็กได้ เข้าร่วมกิจกรรม การเรียนรู้และ กิจกรรมวันสำคัญ ต่างๆ 2. ทำให้เด็กเล็กมี พัฒนาการรอบ ด้านสมวัยจากการ เข้าร่วมกิจกรรมที่ หลากหลาย	กอง การศึกษา ศาสนา และ วัฒนธรรม

ที่	โครงการ	วัตถุประสงค์	เป้าหมาย (ผลผลิตของ โครงการ)	2571 (บาท)	2572 (บาท)	2573 (บาท)	2574 (บาท)	2575 (บาท)	ผลที่คาดว่าจะ ได้รับ	หน่วยงาน รับผิดชอบ หลัก
19	โครงการส่งเสริมพัฒนาการเด็กปฐมวัยสำหรับศูนย์พัฒนาเด็กเล็ก วัดชัยมงคลและศูนย์พัฒนาเด็กเล็กวัดสว่างปญญาवास	1. เพื่อส่งเสริมและกระตุ้นพัฒนาการรอบด้านของเด็กปฐมวัยให้สมวัย 2. เพื่อสร้างรากฐานที่แข็งแกร่งสำหรับการเจริญเติบโตและการพัฒนาในอนาคตของเด็ก	มีการจัดกิจกรรมส่งเสริมพัฒนาการเด็กปฐมวัยที่หลากหลาย กลุ่มเป้าหมาย: เด็กเล็กในศูนย์พัฒนาเด็กเล็กวัดชัยมงคลและศูนย์พัฒนาเด็กเล็กวัดสว่างปญญาवास จำนวน 60 คน	30,000	30,000	30,000	30,000	30,000	1. ทำให้เด็กปฐมวัยมีพัฒนาการรอบด้านสมวัยตามช่วงอายุ 2. ทำให้เด็กมีรากฐานที่แข็งแกร่งสำหรับการเจริญเติบโตและการพัฒนาการในอนาคต	กองการศึกษา ศาสนา และวัฒนธรรม
20	โครงการจัดซื้ออาหารเสริม (นม) ให้กับโรงเรียนในเขตพื้นที่ อบต.นาหนองทุ่ม จำนวน 6 โรงเรียน	1. เพื่อจัดหาอาหารเสริม (นม) ที่มีคุณภาพและเพียงพอให้กับนักเรียนในโรงเรียน 2. เพื่อส่งเสริมโภชนาการและพัฒนาการทาง	มีการจัดซื้ออาหารเสริม (นม) คุณภาพดี ให้กับโรงเรียนในเขตพื้นที่ อบต.นาหนองทุ่ม จำนวน 6 โรงเรียน / มีนักเรียนได้รับ	660,000	660,000	660,000	660,000	660,000	1. ทำให้นักเรียนได้รับอาหารเสริม (นม) ที่มีคุณภาพและเพียงพอต่อความต้องการ 2. ทำให้นักเรียนมีโภชนาการที่ดีขึ้นและมีพัฒนาการ	กองการศึกษา ศาสนา และวัฒนธรรม

ที่	โครงการ	วัตถุประสงค์	เป้าหมาย (ผลผลิตของ โครงการ)	2571 (บาท)	2572 (บาท)	2573 (บาท)	2574 (บาท)	2575 (บาท)	ผลที่คาดว่าจะ จะได้รับ	หน่วยงาน รับผิดชอบ หลัก
		ร่างกายของ นักเรียนให้สมบูรณ์ แข็งแรง	อาหารเสริม (นม) จำนวน 316 คนๆ ละ 7.97 บาท จำนวน 260 วัน / กลุ่มเป้าหมาย: นักเรียนใน โรงเรียนเขตพื้นที่ อบต.นาหนองทุ่ม จำนวน 6โรงเรียน						ทางร่างกายที่ สมบูรณ์แข็งแรง	
21	โครงการ สนับสนุน ค่าใช้จ่ายในการ บริหารจัดการ บริหาร สถานศึกษา	1. เพื่อสนับสนุน ค่าใช้จ่ายในการ บริหารจัดการ สถานศึกษาให้มี ประสิทธิภาพ 2. เพื่อจัดหา อุปกรณ์การเรียน การสอน หนังสือ เรียน และชุด	มีการจัดซื้อ อุปกรณ์การเรียน หนังสือเรียน และ ชุดนักเรียนให้กับ เด็กเล็กในศูนย์ พัฒนาเด็กเล็กใน สังกัด อบต.นา หนองทุ่ม จำนวน 2 ศูนย์ / มีการจัด กิจกรรมพัฒนา	822,000	822,000	822,000	822,000	822,000	1. ทำให้ สถานศึกษามีการ บริหารจัดการที่มี ประสิทธิภาพและ มีความพร้อมใน การจัดการเรียนรู้ 2. ทำให้เด็กเล็กมี อุปกรณ์การเรียน หนังสือเรียน และ ชุดนักเรียนที่	กอง การศึกษา ศาสนา และ วัฒนธรรม

ที่	โครงการ	วัตถุประสงค์	เป้าหมาย (ผลผลิตของ โครงการ)	2571 (บาท)	2572 (บาท)	2573 (บาท)	2574 (บาท)	2575 (บาท)	ผลที่คาดว่าจะ ได้รับ	หน่วยงาน รับผิดชอบ หลัก
		นักเรียนที่จำเป็น ให้กับเด็กเล็ก	คุณภาพผู้เรียน / กลุ่มเป้าหมาย: ศูนย์พัฒนาเด็ก เล็กในสังกัด อบต. นาหนองพุ่ม จำนวน 2 ศูนย์ และเด็กเล็ก จำนวน 70 คน แยกเป็น เด็กเล็ก 1 จำนวน 26 คน และเด็กเล็ก 2 จำนวน 44 คน						เพียงพอต่อความ ต้องการ	
22	โครงการรณรงค์ ต่อต้านและ ป้องกันปัญหา ยาเสพติดใน ชุมชนและ สถานศึกษา	1. เพื่อให้นักเรียน ได้ทราบและ ตระหนักถึงโทษ และพิษภัยของยา เสพติด 2. เพื่อให้เด็ก นักเรียนมีส่วนร่วม	จัดกิจกรรม รณรงค์และให้ ความรู้เกี่ยวกับยา เสพติดในชุมชน และสถานศึกษา กลุ่มเป้าหมาย: นักเรียนในเขต	20,000	20,000	20,000	20,000	20,000	1. ลดปัญหาการ แพร่ระบาดของยา เสพติดในชุมชน และสถานศึกษา อย่างเป็นรูปธรรม 2. ทำให้เด็ก นักเรียนมีความรู้	สำนักปลัด อบต.

ที่	โครงการ	วัตถุประสงค์	เป้าหมาย (ผลผลิตของ โครงการ)	2571 (บาท)	2572 (บาท)	2573 (บาท)	2574 (บาท)	2575 (บาท)	ผลที่คาดว่าจะ ได้รับ	หน่วยงาน รับผิดชอบ หลัก
		รณรงค์ต่อต้านการ แพร่ระบาดของยา เสพติดทุกชนิด 3. เพื่อให้เด็ก นักเรียน มีส่วนร่วม ในการเฝ้าระวัง ป้องกันและแก้ไข ปัญหาเสพติดทั้ง ในโรงเรียนและ ครอบครัว	พื้นที่ อบต. นาหนองทุ่ม						ความเข้าใจและมี ภูมิคุ้มกันตนเอง จากยาเสพติด 3. ทำให้เด็ก นักเรียนมีส่วนร่วม ในการเฝ้าระวัง ป้องกันและแก้ไข ปัญหาเสพติด	
23	โครงการ ขับเคลื่อน อุทยานธรณี	1. เพื่อส่งเสริมและ พัฒนาพื้นที่มี ความสำคัญทาง ธรณีวิทยา ธรรม ชาติ ประวัติศาสตร์ และวัฒนธรรม 2. เพื่อประชา สัมพันธ์และให้ ความรู้ประชาชน	ส่งเสริมและ พัฒนาพื้นที่มี ความสำคัญทาง ธรณีวิทยา ธรรมชาติ ประวัติศาสตร์ และวัฒนธรรม ประชาสัมพันธ์	25,000	25,000	25,000	25,000	25,000	1. ทำให้ ประชาชน เห็นความสำคัญ เกี่ยวกับ ธรณี วิทยา ธรรมชาติ ประวัติศาสตร์และ วัฒนธรรม 2. ทำให้ ประชาชนมี	สำนักปลัด อบต.

ที่	โครงการ	วัตถุประสงค์	เป้าหมาย (ผลผลิตของ โครงการ)	2571 (บาท)	2572 (บาท)	2573 (บาท)	2574 (บาท)	2575 (บาท)	ผลที่คาดว่าจะ ได้รับ	หน่วยงาน รับผิดชอบ หลัก
		เกี่ยวกับธรณีวิทยา ธรรมชาติ ประวัติ ศาสตร์และวัฒนา ธรรม	และให้ความรู้ ประชาชน						ความรู้เกี่ยวกับ ธรณีวิทยา ธรรมชาติ ประวัติศาสตร์และ วัฒนาธรรม	
24	โครงการเกษตร ชีวภาพเพื่อการ เรียนรู้ทักษะ อาชีพแบบ พอเพียง อุดหนุนกลุ่ม โรงเรียน	1. เพื่อให้นักเรียนรู้ ตระหนักในการ ดำเนินชีวิตตาม หลักปรัชญา เศรษฐกิจพอเพียง 2. เพื่อส่งเสริมให้ นักเรียนมีทักษะ อาชีพสอดคล้องกับ แนวเศรษฐกิจ พอเพียง 3. เพื่อให้ นักเรียนใช้ชีวิตตาม แนวทางเศรษฐกิจ พอเพียง	มีการจัดกิจกรรม ส่งเสริมการเรียนรู้ เกษตรชีวภาพ และทักษะอาชีพ แบบพอเพียงให้ เด็กและเยาวชน กลุ่มเป้าหมาย: เด็กและนักเรียน ในเขตพื้นที่ อบต. นาหนองทุ่ม จำนวน 118 คน	25,000	25,000	25,000	25,000	25,000	1. ทำให้เด็กและ เยาวชนมีความรู้ ความเข้าใจใน หลักปรัชญา เศรษฐกิจพอเพียง 2. ทำให้เด็กและ เยาวชนมีทักษะ อาชีพที่สอดคล้อง กับแนวทางเกษตร ชีวภาพและ เศรษฐกิจพอเพียง 3. ทำให้เด็กเข้าใจใน การดำเนินชีวิต	กอง การศึกษา ศาสนา และ วัฒนธรรม

ที่	โครงการ	วัตถุประสงค์	เป้าหมาย (ผลผลิตของ โครงการ)	2571 (บาท)	2572 (บาท)	2573 (บาท)	2574 (บาท)	2575 (บาท)	ผลที่คาดว่าจะ ได้รับ	หน่วยงาน รับผิดชอบ หลัก
									แบบเศรษฐกิจ พอเพียง	
25	โครงการเข้า ค่ายคุณธรรม จริยธรรม สำหรับเด็ก นักเรียนในเขต พื้นที่องค์การ บริหารส่วน ตำบลนาหนอง ทุ่ม	1. เพื่อให้ นักเรียนมี คุณธรรม จริยธรรม และคุณลักษณะอัน พึงประสงค์ 2. เพื่อให้ นักเรียน มีความมีวินัยตรง ตามคุณธรรม อัตลักษณ์ของ สถานศึกษา 3. เพื่อ นักเรียน ภูมิใจในความเป็น ไทย เห็นคุณค่าภูมิ ปัญญาไทย นิยม ไทย และดำรงไว้ซึ่ง ความเป็นไทย	จัดกิจกรรมเข้า ค่ายคุณธรรม จริยธรรม ให้เด็ก และนักเรียนเข้า ร่วมกิจกรรม จำนวน 6 โรงเรียน กลุ่มเป้าหมาย: นักเรียนในเขต พื้นที่ อบต. นาหนองทุ่ม จำนวน 118 คน	60,000	60,000	60,000	60,000	60,000	1. ทำให้นักเรียนมี คุณธรรม จริยธรรม และ คุณลักษณะอันพึง ประสงค์ 2. ทำให้นักเรียน มีความมีวินัยตรง ตามคุณธรรม อัตลักษณ์ของ สถานศึกษา 3. ทำให้นักเรียน ภูมิใจในความเป็น ไทย เห็นคุณค่า ภูมิปัญญาไทย นิยมไทย และ ดำรงไว้ซึ่งความ เป็นไทย	กอง การศึกษา ศาสนา และ วัฒนธรรม

ที่	โครงการ	วัตถุประสงค์	เป้าหมาย (ผลผลิตของ โครงการ)	2571 (บาท)	2572 (บาท)	2573 (บาท)	2574 (บาท)	2575 (บาท)	ผลที่คาดว่าจะ ได้รับ	หน่วยงาน รับผิดชอบ หลัก
26	โครงการเพาะ เห็ดนางฟ้า โคกงาม หมู่ที่ 1	1. เพื่อส่งเสริมและ พัฒนาทักษะอาชีพ การเพาะเห็ด นางฟ้าให้กับ นักเรียน 2. เพื่อให้นักเรียน ได้เรียนรู้ กระบวนการผลิต และสร้างรายได้ เสริมจากการเพาะ เห็ด	มีการจัดกิจกรรม ฝึกอบรมและ สาธิตการเพาะ เห็ดนางฟ้า / มี โรงเรียนเพาะเห็ด นางฟ้าที่โรงเรียน บ้านโคกงาม หมู่ที่ 1 กลุ่มเป้าหมาย: นักเรียนโรงเรียน บ้านโคกงาม หมู่ที่ 1	25,000	25,000	25,000	25,000	25,000	1. ทำให้นักเรียนมี ทักษะและความรู้ ในการเพาะเห็ด นางฟ้า 2. ทำให้นักเรียน สามารถสร้าง รายได้เสริมจาก การเพาะเห็ดและ เรียนรู้ กระบวนการผลิต	กอง การศึกษา ศาสนา และ วัฒนธรรม
27	โครงการ ส่งเสริมพัฒนา ทักษะอาชีพการ เลี้ยงปลาใน บ่อซีเมนต์ โรงเรียนบ้าน หนองรวก	1. เพื่อส่งเสริมและ พัฒนาทักษะอาชีพ การเลี้ยงปลาใน บ่อซีเมนต์ให้กับ นักเรียน 2. เพื่อให้นักเรียน ได้เรียนรู้	มีการจัดกิจกรรม ฝึกอบรมและ สาธิตการเลี้ยง ปลาในบ่อ ซีเมนต์ ที่โรงเรียน บ้านหนองรวก หมู่ที่ 2 /	20,000	20,000	20,000	20,000	20,000	1. ทำให้นักเรียนมี ทักษะและความรู้ ในการเลี้ยงปลา ในบ่อซีเมนต์ 2. ทำให้นักเรียน สามารถสร้าง รายได้เสริมจาก	กอง การศึกษา ศาสนา และ วัฒนธรรม

ที่	โครงการ	วัตถุประสงค์	เป้าหมาย (ผลผลิตของ โครงการ)	2571 (บาท)	2572 (บาท)	2573 (บาท)	2574 (บาท)	2575 (บาท)	ผลที่คาดว่าจะ ได้รับ	หน่วยงาน รับผิดชอบ หลัก
	หมู่ที่ 2	กระบวนการเลี้ยง และสร้างรายได้ เสริมจากการเลี้ยง ปลาตุ๊ก	กลุ่มเป้าหมาย: นักเรียนโรงเรียน บ้านหนองรวก หมู่ที่ 2						การเลี้ยงปลาตุ๊ก และเรียนรู้ กระบวนการผลิต	
28	โครงการเพาะ เห็ดนางฟ้า โรงเรียนบ้าน นงเขาทอง หมู่ที่ 4	1. เพื่อศึกษาวิธีการ เพาะเห็ดนางฟ้า 2. เพื่อนำเห็ดนางฟ้า ไปใช้ประกอบ อาหารในโครงการ อาหารกลางวัน	มีการจัดกิจกรรม ฝึกอบรมและ สาธิตการเพาะ เห็ดนางฟ้า / มี โรงเรียนเพาะเห็ด นางฟ้าที่โรงเรียน บ้านนงเขาทอง หมู่ที่ 4 / กลุ่มเป้าหมาย: นักเรียนโรงเรียน บ้านนงเขาทอง หมู่ที่ 4	15,000	15,000	15,000	15,000	15,000	1. ทำให้นักเรียนมี ทักษะและความรู้ ในการเพาะเห็ด นางฟ้า 2. ทำให้นักเรียนมี เห็ดนางฟ้าไปใช้ ประกอบอาหารใน โครงการอาหาร กลางวัน	กอง การศึกษา ศาสนา และ วัฒนธรรม

ที่	โครงการ	วัตถุประสงค์	เป้าหมาย (ผลผลิตของ โครงการ)	2571 (บาท)	2572 (บาท)	2573 (บาท)	2574 (บาท)	2575 (บาท)	ผลที่คาดว่าจะ ได้รับ	หน่วยงาน รับผิดชอบ หลัก
29	โครงการจาก ดอกหญ้าสู่ดอก ฟ้าที่ทรงคุณค่า ของดงพอง โรงเรียนบ้านดง พอง หมู่ที่ 5	1. เพื่อส่งเสริมและ พัฒนาทักษะการ ทำไม้กวาดดอก หญ้าให้กับนักเรียน 2. เพื่อให้นักเรียน ได้เรียนรู้ กระบวนการผลิต และสร้างมูลค่าจาก ภูมิปัญญาท้องถิ่น	มีการจัดกิจกรรม ฝึกอบรมและ สาธิตการทำไม้ กวาดดอกหญ้า / มีผลิตภัณฑ์ไม้ กวาดดอกหญ้าที่ ผลิตโดยนักเรียน / กลุ่มเป้าหมาย: นักเรียนโรงเรียน บ้านดงพอง หมู่ที่ 5	15,000	15,000	15,000	15,000	15,000	1. ทำให้นักเรียนมี ทักษะการทำไม้ กวาดดอกหญ้า ให้กับนักเรียน 2. ทำให้นักเรียน ได้เรียนรู้ กระบวนการผลิต และสร้างมูลค่า จากภูมิปัญญา ท้องถิ่น	กอง การศึกษา ศาสนา และ วัฒนธรรม
30	โครงการเกษตร ชีวภาพเพื่อการ เรียนรู้ทักษะ อาชีพแบบ พอเพียง โรงเรียนบ้าน หนองไผ่ล้อม หมู่ที่ 6	1. เพื่อให้นักเรียนรู้ ตระหนักในการ ดำเนินชีวิตตาม หลักปรัชญา เศรษฐกิจพอเพียง 2. เพื่อส่งเสริมให้ นักเรียนมีทักษะ อาชีพสอดคล้องกับ	มีการจัดกิจกรรม ส่งเสริมการเรียนรู้ เกษตรชีวภาพ และทักษะอาชีพ แบบพอเพียงให้ เด็กและเยาวชน กลุ่มเป้าหมาย: เด็กและนักเรียน	25,000	25,000	25,000	25,000	25,000	1. ทำให้เด็กและ เยาวชนมีความรู้ ความเข้าใจใน หลักปรัชญา เศรษฐกิจพอเพียง 2. ทำให้เด็กและ เยาวชนมีทักษะ อาชีพที่สอดคล้องกับ	กอง การศึกษา ศาสนา และ วัฒนธรรม

ที่	โครงการ	วัตถุประสงค์	เป้าหมาย (ผลผลิตของ โครงการ)	2571 (บาท)	2572 (บาท)	2573 (บาท)	2574 (บาท)	2575 (บาท)	ผลที่คาดว่าจะ ได้รับ	หน่วยงาน รับผิดชอบ หลัก
		แนวเศรษฐกิจ พอเพียง 3. เพื่อให้นักเรียน ใช้ชีวิตตามแนวทาง เศรษฐกิจพอเพียง	โรงเรียนบ้าน หนองไผ่ล้อม						กับแนวทางเกษตร ชีวภาพและ เศรษฐกิจพอเพียง 3. ทำให้เด็กเข้าใจใน การดำเนินชีวิต แบบเศรษฐกิจ พอเพียง	
31	โครงการเพาะ เห็ดนางฟ้า โรงเรียนบ้าน โคกล่าม หมู่ที่ 8	1. เพื่อนักเรียนได้ รับประทานอาหาร กลางวันที่มี คุณภาพตามหลัก โภชนาการ 2. เพื่อลดภาวะทุพ โภชนาการนักเรียน 3. เพื่อให้นักเรียน ได้รับประสบการณ์ ด้านการประกอบ อาชีพนำความรู้ไป	จัดซื้อก้อนเห็ด นางฟ้า ปรับปรุง ซ่อมแซมโรงเรือน กลุ่มเป้าหมาย: นักเรียนโรงเรียน บ้านโคกล่าม หมู่ที่ 8	25,000	25,000	25,000	25,000	25,000	1. ทำให้นักเรียน ได้รับประทาน อาหารกลางวันที่มี คุณภาพตามหลัก โภชนาการ 2. ทำให้นักเรียน ลดภาวะทุพ โภชนาการ นักเรียน 3. ทำให้นักเรียน ได้รับประสบ	กอง การศึกษา ศาสนา และ วัฒนธรรม

ที่	โครงการ	วัตถุประสงค์	เป้าหมาย (ผลผลิตของ โครงการ)	2571 (บาท)	2572 (บาท)	2573 (บาท)	2574 (บาท)	2575 (บาท)	ผลที่คาดว่าจะ ได้รับ	หน่วยงาน รับผิดชอบ หลัก
		ใช้ในการดำเนิน ชีวิตได้							การณ้ด้านการ ประกอบอาชีพนำ ความรู้ไปใช้ในการ ดำเนินชีวิตได้	
32	โครงการจัดงาน วันเด็กแห่งชาติ	1. เพื่อจัดกิจกรรม วันเด็กแห่งชาติที่ ส่งเสริมความรู้ ความบันเทิง และ ความคิดสร้างสรรค์ 2. เพื่อเปิดโอกาส ให้เด็กและเยาวชน ได้แสดงออกถึง ศักยภาพและ พัฒนาการของ ตนเอง	กลุ่มเป้าหมาย: เด็กเล็กในศูนย์ พัฒนาเด็กเล็ก สังกัด อบต.นา หนองทุ่ม จำนวน 2 ศูนย์ และ นักเรียนโรงเรียน ในเขตพื้นที่ อบต. นาหนองทุ่ม จำนวน 6 โรงเรียน รวมทั้ง เด็กเยาวชนในเขต พื้นที่ จำนวน 500 คน	120,000	120,000	120,000	120,000	120,000	1. ทำให้เด็กและ เยาวชนได้รับความ รู้ ความ บันเทิง และมี โอกาสพัฒนา ความคิด สร้างสรรค์ 2. ทำให้เด็กและ เยาวชนกล้า แสดงออกถึง ศักยภาพและมี ความมั่นใจใน ตนเอง	กอง การศึกษา ศาสนา และ วัฒนธรรม

ที่	โครงการ	วัตถุประสงค์	เป้าหมาย (ผลผลิตของ โครงการ)	2571 (บาท)	2572 (บาท)	2573 (บาท)	2574 (บาท)	2575 (บาท)	ผลที่คาดว่าจะ จะได้รับ	หน่วยงาน รับผิดชอบ หลัก
33	โครงการ สนับสนุน อาหารกลางวัน สำหรับโรงเรียน ในเขตพื้นที่ อบต.นาหนอง ทุ่ม จำนวน 6 โรงเรียน	1. เพื่อจัดหาอาหาร กลางวันที่มี คุณภาพและถูก สุขลักษณะให้กับ นักเรียน 2. เพื่อส่งเสริม โภชนาการและ พัฒนาการทาง ร่างกายของ นักเรียนให้สมบูรณ์ แข็งแรง	มีการจัดหาอาหาร กลางวันที่มี คุณภาพและถูก สุขลักษณะให้กับ โรงเรียนในเขต พื้นที่ อบต.นา หนองทุ่ม จำนวน 6 โรงเรียน / มี นักเรียนได้รับ ประทานอาหาร กลางวันครบถ้วน ตามเกณฑ์ จำนวน 316 คน / กลุ่มเป้าหมาย: นักเรียนใน โรงเรียนเขตพื้นที่ อบต.นาหนองทุ่ม จำนวน 6 โรงเรียน	1,700,000	1,700,000	1,700,000	1,700,000	1,700,000	1. ทำให้นักเรียน ได้รับประทาน อาหารกลางวันที่มี คุณภาพและถูก สุขลักษณะ 2. ทำให้นักเรียนมี โภชนาการที่ดีขึ้น และมีพัฒนาการ ทางร่างกายที่ สมบูรณ์แข็งแรง	กอง การศึกษา ศาสนา และ วัฒนธรรม

ที่	โครงการ	วัตถุประสงค์	เป้าหมาย (ผลผลิตของ โครงการ)	2571 (บาท)	2572 (บาท)	2573 (บาท)	2574 (บาท)	2575 (บาท)	ผลที่คาดว่าจะได้รับ	หน่วยงาน รับผิดชอบ หลัก
34	โครงการจัดซื้อ อาหารเสริม (นม)ให้กับศูนย์ พัฒนาเด็กเล็ก ในสังกัด จำนวน 2 ศูนย์	1. เพื่อจัดหาอาหาร เสริม (นม) ที่มี คุณภาพและ เพียงพอให้กับเด็ก เล็กในศูนย์พัฒนา เด็กเล็ก 2. เพื่อส่งเสริม โภชนาการและ พัฒนาการทาง ร่างกายของเด็กเล็ก ให้สมบูรณ์แข็งแรง	มีการจัดซื้อ อาหารเสริม (นม) คุณภาพดี ให้กับ ศูนย์พัฒนาเด็ก เล็กในสังกัด อบต. นาหนองทุ่ม จำนวน 2 ศูนย์ / มีเด็กเล็กได้รับ อาหารเสริม (นม) จำนวน 70 คนๆ ละ 7.97 บาท จำนวน 260 วัน / กลุ่มเป้าหมาย: เด็กเล็กในศูนย์ พัฒนาเด็กเล็กใน สังกัด อบต.นา หนองทุ่ม จำนวน 2 ศูนย์	150,000	150,000	150,000	150,000	150,000	1. ทำให้เด็กเล็ก ได้รับอาหารเสริม (นม) ที่มีคุณภาพ และเพียงพอต่อ ความต้องการ 2. ทำให้เด็กเล็กมี โภชนาการที่ดีขึ้น และมีพัฒนาการ ทางร่างกายที่ สมบูรณ์แข็งแรง	กอง การศึกษา ศาสนา และ วัฒนธรรม

ที่	โครงการ	วัตถุประสงค์	เป้าหมาย (ผลผลิตของ โครงการ)	2571 (บาท)	2572 (บาท)	2573 (บาท)	2574 (บาท)	2575 (บาท)	ผลที่คาดว่าจะ ได้รับ	หน่วยงาน รับผิดชอบ หลัก
35	โครงการจัดงาน ประเพณีบุญ บั้งไฟ	1. เพื่อสืบสานและ อนุรักษ์ประเพณี วัฒนธรรมบุญบั้งไฟ อันดีงามของ ท้องถิ่นให้ดำรงอยู่ ตลอดไป 2. เพื่อส่งเสริมการ มีส่วนร่วมและ ความสามัคคีของ ประชาชนในชุมชน ผ่านกิจกรรมทาง วัฒนธรรม	จัดงานประเพณี บุญบั้งไฟสำเร็จ ลุล่วงตาม วัตถุประสงค์ : การจัดงาน 1 ครั้ง ประชาชนในเขต พื้นที่ อบต. นา หนองทุ่ม จำนวน 500 คน / พื้นที่ ดำเนินงาน: เขต พื้นที่ อบต. นาหนองทุ่ม	200,000	200,000	200,000	200,000	200,000	1. ทำให้ประเพณี วัฒนธรรมบุญบั้ง ไฟได้รับการสืบ สานและอนุรักษ์ ไว้ให้คงอยู่สืบไป 2. เกิดความ ร่วมมือและความ สามัคคีในหมู่ ประชาชนที่เข้า ร่วมกิจกรรม	กอง การศึกษา ศาสนา และ วัฒนธรรม
36	โครงการสืบ สานประเพณี สงกรานต์และ รดน้ำดำหัวขอ พรผู้สูงอายุ	1. เพื่อสืบสานและ อนุรักษ์ประเพณี สงกรานต์และ วัฒนธรรมการรด น้ำดำหัวขอพร ผู้สูงอายุให้คงอยู่ สืบไป	การจัดกิจกรรม ประเพณี สงกรานต์และรด น้ำดำหัวผู้สูงอายุ การจัดงาน 1 ครั้ง ประชาชนในเขต พื้นที่ อบต.	50,000	50,000	50,000	50,000	50,000	1. ทำให้ประเพณี สงกรานต์และการ รดน้ำดำหัว ผู้สูงอายุได้รับการ สืบสานและ อนุรักษ์ไว้	สำนักปลัด อบต.

ที่	โครงการ	วัตถุประสงค์	เป้าหมาย (ผลผลิตของ โครงการ)	2571 (บาท)	2572 (บาท)	2573 (บาท)	2574 (บาท)	2575 (บาท)	ผลที่คาดว่าจะ จะได้รับ	หน่วยงาน รับผิดชอบ หลัก
		2. เพื่อส่งเสริมให้ ประชาชนมี จิตสำนึกและ ปลูกฝังคุณธรรม จริยธรรมที่ดีงามใน การเคารพผู้สูงอายุ	นาหนองทุ่ม จำนวน 100 คน / พื้นที่ดำเนินงาน: เขตพื้นที่ อบต. นาหนองทุ่ม						2. ประชาชนมี จิตสำนึกและ คุณธรรม จริยธรรมในการ เคารพผู้สูงอายุ เพิ่มขึ้น	
37	โครงการร่ำ ถวายเจ้าพ่อ พญาแล ส่งเสริมการ ท่องเที่ยว ประเพณีบุญ เดือนหก จังหวัดชัยภูมิ	1. เพื่อสืบสานและ อนุรักษ์วัฒนธรรม ประเพณีการร่ำ ถวายเจ้าพ่อพญา แลในงานบุญเดือน หกให้คงไว้สืบไป 2. เพื่อให้ ประชาชนได้ถวาย สักการะและแสดง ความกตัญญูทเวที่ ต่อเจ้าพ่อพญาแล ผู้สร้างเมืองชัยภูมิ	การจัดกิจกรรมร่ำ ถวายเจ้าพ่อพญา แลในงานบุญ เดือนหก กลุ่มเป้าหมาย ประชาชนในเขต พื้นที่ อบต. นาหนองทุ่ม จำนวน 50 คน	40,000	40,000	40,000	40,000	40,000	1. ทำให้ประเพณี การร่ำถวายเจ้า พ่อพญาแลในงาน บุญเดือนหกได้รับ การสืบสานและ อนุรักษ์ไว้ 2. ประชาชนได้ ถวายสักการะและ แสดงความกตัญญู ทเวที่ต่อเจ้าพ่อ พญาแล	กอง การศึกษา ศาสนา และ วัฒนธรรม

ที่	โครงการ	วัตถุประสงค์	เป้าหมาย (ผลผลิตของ โครงการ)	2571 (บาท)	2572 (บาท)	2573 (บาท)	2574 (บาท)	2575 (บาท)	ผลที่คาดว่าจะ ได้รับ	หน่วยงาน รับผิดชอบ หลัก
38	โครงการร่ำ ถวายเป็นพุทธ บูชาแล อำเภอ แก่งคร้อ	1. เพื่อสืบสานและ อนุรักษ์วัฒนธรรม ประเพณีการร่ำ ถวายเป็นพุทธบูชา แลในงานบุญเดือน หกให้คงไว้สืบไป 2. เพื่อให้ประชาชน ได้ถวายสักการะ และแสดงความ กตัญญูต่อกตเวทิต่อ เจ้าพ่อพญาแล ผู้สร้างเมืองชัยภูมิ	จัดกิจกรรมร่ำ ถวายเป็นพุทธบูชา แลในงานบุญ เดือนหกอำเภอ เป้าหมาย ประชาชนในเขต พื้นที่ อบต. นาหนองพุ่ม จำนวน 50 คน	30,000	30,000	30,000	30,000	30,000	1. ทำให้ประเพณี การร่ำถวายเป็นพุทธ บูชาแลในงาน บุญเดือนหกได้รับ การสืบสานและ อนุรักษ์ไว้ 2. ประชาชนได้ ถวายสักการะและ แสดงความกตัญญู ต่อกตเวทิต่อเจ้าพ่อ พญาแล	กอง การศึกษา ศาสนา และ วัฒนธรรม
39	โครงการแข่งขัน กีฬาท้องถิ่น สัมพันธ์ระดับ อำเภอ	1. เพื่อส่งเสริมให้ คณะผู้บริหาร สมาชิก อบต. ข้าราชการ ลูกจ้าง พนักงานจ้าง อป พร. อสม. เยาวชน และประชาชนมี	การจัดกิจกรรม แข่งขันกีฬา ท้องถิ่นสัมพันธ์ การจัดงาน 1 ครั้ง คณะผู้บริหาร สมาชิก อบต. ข้าราชการ ลูกจ้าง	70,000	70,000	70,000	70,000	70,000	1. ทำให้คณะ ผู้บริหาร สมาชิก อบต. ข้าราชการ ลูกจ้าง พนักงาน จ้าง อปพร. อสม. เยาวชน และ ประชาชนมี	กอง การศึกษา ศาสนา และ วัฒนธรรม

ที่	โครงการ	วัตถุประสงค์	เป้าหมาย (ผลผลิตของ โครงการ)	2571 (บาท)	2572 (บาท)	2573 (บาท)	2574 (บาท)	2575 (บาท)	ผลที่คาดว่าจะ ได้รับ	หน่วยงาน รับผิดชอบ หลัก
		สุขภาพร่างกายที่ สมบูรณ์แข็งแรง 2. เพื่อสร้างความ สามัคคีและ ความสัมพันธ์อันดี ระหว่างองค์กรและ ประชาชนในพื้นที่	พนักงานจ้าง อป พร. อสม. เยาวชน และ ประชาชนในเขต อบต.นาหนองทุ่ม จำนวน 80 คน						สุขภาพร่างกายที่ สมบูรณ์แข็งแรง 2. เกิดความ สามัคคีและ ความสัมพันธ์อันดี ระหว่างองค์กร และประชาชนใน พื้นที่	
40	โครงการแข่งขัน กีฬา อบต. นาหนองทุ่ม ด้านยาเสพติด	1. เพื่อส่งเสริมให้ เยาวชนและ ประชาชนมีสุขภาพ ร่างกายที่สมบูรณ์ แข็งแรง 2. เพื่อสร้างความ สมัครสมานสามัคคี และส่งเสริม ความสัมพันธ์อันดี ระหว่างคนใน ชุมชน	การจัดกิจกรรม แข่งขันกีฬาด้าน ยาเสพติด การจัด งาน 1 ครั้ง ใน พื้นที่ อบต. นา หนองทุ่ม เยาวชน และประชาชนใน เขตพื้นที่ อบต. นาหนองทุ่ม จำนวน 150 คน / พื้นที่ดำเนินงาน:	70,000	70,000	70,000	70,000	70,000	1. ทำให้เยาวชน และประชาชนมี สุขภาพร่างกายที่ แข็งแรงสมบูรณ์ 2. เกิดความสมัคร สมานสามัคคีและ ความสัมพันธ์อันดี ภายในชุมชน	กอง การศึกษา ศาสนา และ วัฒนธรรม

ที่	โครงการ	วัตถุประสงค์	เป้าหมาย (ผลผลิตของ โครงการ)	2571 (บาท)	2572 (บาท)	2573 (บาท)	2574 (บาท)	2575 (บาท)	ผลที่คาดว่าจะ ได้รับ	หน่วยงาน รับผิดชอบ หลัก
			เขตพื้นที่ อบต. นาหนองทุ่ม							
41	โครงการ ประเพณีทอด เทียนรวม อำเภอแก้งคร้อ	1. เพื่อส่งเสริมสืบ สานและอนุรักษ์ ประเพณีวัฒนธรรม ของท้องถิ่นให้คง อยู่สืบไป 2. เพื่อให้เกิดความ รักความสามัคคี ของคนในชุมชน	การจัดกิจกรรม ประเพณีทอด เทียนรวม / กิจกรรมส่งเสริม ประเพณีทาง ศาสนา การจัด งาน 1 ครั้ง ใน พื้นที่ อบต. นาหนองทุ่ม ประชาชนในเขต พื้นที่ อบต.นา หนองทุ่ม จำนวน 100 คน	30,000	30,000	30,000	30,000	30,000	1. ทำให้ประเพณี ทอดเทียนรวมของ ท้องถิ่นได้รับการ ส่งเสริม สืบสาน และอนุรักษ์ไว้ให้ คงอยู่สืบไป 2. เกิดความรัก ความสามัคคีของ คนในชุมชน	กอง การศึกษา ศาสนา และ วัฒนธรรม

ที่	โครงการ	วัตถุประสงค์	เป้าหมาย (ผลผลิตของ โครงการ)	2571 (บาท)	2572 (บาท)	2573 (บาท)	2574 (บาท)	2575 (บาท)	ผลที่คาดว่าจะ ได้รับ	หน่วยงาน รับผิดชอบ หลัก
42	โครงการจัดงาน สืบสาน ประเพณีลอย กระทง	1. เพื่อสืบสาน ประเพณีลอย กระทงอันดีงามของ ท้องถิ่นให้คงอยู่ สืบไป 2. เพื่อสร้างความรักใคร่และความ สามัคคีของ ประชาชนในชุมชน	การจัดกิจกรรม ประเพณีลอย กระทง กิจกรรม ส่งเสริมประเพณี และท่องเที่ยว การจัดงาน 1 ครั้ง ประชาชนในเขต พื้นที่ อบต.นา หนองทุ่ม จำนวน 500 คน / พื้นที่ ดำเนินงาน: เขต พื้นที่ อบต. นาหนองทุ่ม	200,000	200,000	200,000	200,000	200,000	1. ทำให้ประเพณี ลอยกระทงได้รับ การสืบสานและ อนุรักษ์ไว้ให้คงอยู่ สืบไป 2. เกิดความรัก ใคร่และความ สามัคคีของ ประชาชนใน ชุมชน	กอง การศึกษา ศาสนา และ วัฒนธรรม
-	รวม การพัฒนา ด้านคุณภาพ ชีวิต	-	-	6,892,720	6,892,720	6,892,720	6,892,720	6,892,720	-	-

ภาคผนวก



คำสั่งองค์การบริหารส่วนตำบลนาหนองทุ่ม

ที่ ๒๙ /๒๕๖๙

เรื่อง แต่งตั้งคณะกรรมการพัฒนาองค์การบริหารส่วนตำบลนาหนองทุ่ม

เพื่อปฏิบัติให้เป็นไปตามความในข้อ ๔ ข้อ ๘ ข้อ ๑๐ และข้อ ๑๔ แห่งระเบียบกระทรวงมหาดไทย ว่าด้วยการจัดทำแผนพัฒนาขององค์กรปกครองส่วนท้องถิ่น พ.ศ. ๒๕๔๘ แก้ไขเพิ่มเติม (ฉบับที่ ๒) พ.ศ. ๒๕๕๙ และ (ฉบับที่ ๓) พ.ศ. ๒๕๖๑ จึงแต่งตั้งคณะกรรมการพัฒนาท้องถิ่นองค์การบริหารส่วนตำบลนาหนองทุ่ม ประกอบด้วย

๑.นายสุริยา ฝ่ายสุนย์	นายก อบต.นาหนองทุ่ม	ประธานกรรมการ
๒.นายเจริญ สอนจ้อย	รองนายก อบต. นาหนองทุ่ม	กรรมการ
๓.นายเมษา มั่นคง	รองนายก อบต.นาหนองทุ่ม	กรรมการ
๔.นายณรงค์เดช ฝ่ายสุนย์	สมาชิกสภา อบต. หมู่ที่ ๑	กรรมการ
๕.นายกิตติพงษ์ หงษาแก้ว	สมาชิกสภา อบต. หมู่ที่ ๓	กรรมการ
๖.นายนาบิน ม่วงน้อย	สมาชิกสภา อบต. หมู่ที่ ๔	กรรมการ
๗.นายคำรณ ชนธนาศิลป์	ผู้ทรงคุณวุฒิ หมู่ที่ ๑	กรรมการ
๘.นายคำนาย จำชาติ	ผู้ทรงคุณวุฒิ หมู่ที่ ๒	กรรมการ
๙.นายประยูร เดชภูร	ผู้ทรงคุณวุฒิ หมู่ที่ ๑๙	กรรมการ
๑๐.เกษตรประจำตำบลนาหนองทุ่ม		กรรมการ
๑๑.พัฒนากรประจำตำบลนาหนองทุ่ม		กรรมการ
๑๒.ผู้อำนวยการโรงพยาบาลส่งเสริมสุขภาพตำบลนาหนองทุ่ม		กรรมการ
๑๓.ผู้อำนวยการโรงพยาบาลส่งเสริมสุขภาพ บ้านนาแก		กรรมการ
๑๔.นายสอนชาย ชุนณรงค์	ผู้แทนประชาคม	กรรมการ
๑๕.นายธวัช ศรีพันธ์	ผู้แทนประชาคม	กรรมการ
๑๖.นายทรงศักดิ์ แสนวงศ์	ผู้แทนประชาคม	กรรมการ
๑๗.นายอดุลย์ ศรีสุภาพ	ผู้แทนประชาคม	กรรมการ
๑๘.นางสาวสุภาวิสาร มูปลลา	ปลัด อบต.	กรรมการ/เลขานุการ
๑๙.นางสาวอักษราภักดิ์ หงษ์เหิน	หัวหน้าสำนักปลัด อบต.	ผู้ช่วยเลขานุการ

กรรมการให้มีวาระอยู่ในตำแหน่ง คราวละ สี่ปีและอาจได้รับการคัดเลือกอีกได้
ให้คณะกรรมการพัฒนาท้องถิ่นองค์การบริหารส่วนตำบลนาหนองทุ่ม มีอำนาจหน้าที่ ดังนี้

๑. กำหนดแนวทางการพัฒนาท้องถิ่นโดยพิจารณาจาก

๑.๑ อำนาจหน้าที่ขององค์การบริหารส่วนตำบลนาหนองทุ่ม โดยเฉพาะอำนาจหน้าที่
ที่มีผลกระทบต่อประโยชน์สุขของประชาชน เช่น การป้องกันและบรรเทาสาธารณภัยการผังเมือง

๑.๒ ภารกิจถ่ายโอนตามกฎหมายกำหนดแผนและขั้นตอนการกระจายอำนาจ

๑.๓ ยุทธศาสตร์ การพัฒนาประเทศกลุ่มจังหวัดและจังหวัดโดยให้เน้นดำเนินการใน
ยุทธศาสตร์ที่สำคัญและมีผลต่อประชาชนโดยตรง เช่น การแก้ไขปัญหาความยากจนการป้องกันและ
แก้ไขปัญหาเสพติด

๑.๔ กรอบนโยบาย ทิศทาง แนวทางการพัฒนาขององค์กรปกครองส่วนท้องถิ่นในเขต
จังหวัด

๑.๕ นโยบายของนายกองค์การบริหารส่วนตำบลนาหนองทุ่ม ที่แถลงต่อสภาองค์การ
บริหารส่วนตำบลนาหนองทุ่ม

๑.๖ แผนพัฒนาหมู่บ้านหรือแผนชุมชนในการนำประเด็นข้างต้นมาจัดทำแผนพัฒนา
ท้องถิ่นให้องค์การบริหารส่วนตำบลนาหนองทุ่ม คำนึงถึงสถานะทางการคลังของท้องถิ่นและความ
จำเป็นเร่งด่วนที่ต้องดำเนินการมาประกอบการพิจารณาด้วย

๒. ร่วมจัดทำร่างแผนพัฒนาท้องถิ่นเสนอแนะแนวทางการพัฒนาและการแก้ไขปัญหา
เกี่ยวกับจัดทำร่างแผนพัฒนาท้องถิ่น

ในการจัดทำร่างแผนพัฒนาท้องถิ่นให้นำปัญหาความต้องการจากแผนพัฒนาหมู่บ้านที่เกิน
ศักยภาพของหมู่บ้านที่จะดำเนินการเองได้มาพิจารณาบรรจุไว้ในแผนพัฒนาท้องถิ่นแต่หากเกิน
ศักยภาพขององค์การบริหารส่วนตำบลนาหนองทุ่ม ให้เสนอปัญหาความต้องการปัญหาความต้องการ
ไปยังองค์การบริหารส่วนจังหวัดชัยภูมิ

๓. พิจารณาร่างแผนพัฒนาท้องถิ่นและร่างแผนการดำเนินงาน

๔. ให้ความเห็นชอบร่างข้อกำหนดข้อบ่งชี้และรายละเอียดของงานตามข้อ ๑๙ (๒)

๕. พิจารณาให้ข้อคิดเห็นเกี่ยวกับการติดตามและประเมินผลแผนพัฒนาท้องถิ่น

๖. แต่งตั้งที่ปรึกษา คณะอนุกรรมการหรือคณะทำงานอื่นเพื่อช่วยปฏิบัติงานตามที่เห็นสมควร

๗. ให้คณะกรรมการพัฒนาท้องถิ่นองค์การบริหารส่วนตำบลนาหนองทุ่ม มีหน้าที่ประสาน

กับประชาคมหมู่บ้านในการรวบรวม วิเคราะห์ปัญหา ความต้องการของประชาชนในท้องถิ่นและจัดทำเป็นโครงการหรือกิจกรรมเพื่อประกอบในการจัดทำแผนพัฒนาท้องถิ่นองค์การบริหารส่วนตำบลนาหนองทุ่มด้วย

๘. นำแผนพัฒนาหมู่บ้านเพื่อเป็นข้อมูลในการจัดทำแผนพัฒนาท้องถิ่นองค์การบริหารส่วนตำบลนาหนองทุ่มและหรือเพื่อบรรจุไว้ในแผนพัฒนาท้องถิ่นองค์การบริหารส่วนตำบลนาหนองทุ่มตามระเบียบกระทรวงมหาดไทยว่าด้วยการจัดทำแผนและประสานแผนพัฒนาท้องถิ่นในระดับอำเภอและตำบล พ.ศ.๒๕๖๒

ทั้งนี้ ตั้งแต่วันที่ ๖ เดือน มีนาคม พ.ศ.๒๕๖๙

สั่ง ณ วันที่ ๖ เดือน มีนาคม พ.ศ. ๒๕๖๙

(นายสุริยา ฝ่ายสุนย์)

นายกองค์การบริหารส่วนตำบลนาหนองทุ่ม



คำสั่งองค์การบริหารส่วนตำบลนาหนองทุ่ม

ที่ ๒๘ /๒๕๖๙

เรื่อง แต่งตั้งคณะกรรมการสนับสนุนการจัดทำแผนพัฒนาองค์การบริหารส่วนตำบลนาหนองทุ่ม

เพื่อปฏิบัติให้เป็นไปตามความในข้อ ๔ ข้อ ๙ และข้อ ๑๑ แห่งระเบียบกระทรวงมหาดไทยว่าด้วยการจัดทำแผนพัฒนาขององค์กรปกครองส่วนท้องถิ่น พ.ศ. ๒๕๔๘ แก้ไขเพิ่มเติม (ฉบับที่ ๓) พ.ศ. ๒๕๖๑ จึงได้แต่งตั้งคณะกรรมการสนับสนุนการจัดทำแผนพัฒนาท้องถิ่นองค์การบริหารส่วนตำบลนาหนองทุ่ม ประกอบด้วย

๑.นางสาวสุภาวสิริ มุลปลา	ปลัด อบต.นาหนองทุ่ม	ประธานกรรมการ
๒.นางสาวบรรจง เชยชัยภูมิ	ผู้อำนวยการกองคลัง	กรรมการ
๓.นายจักรกฤษ แสงเดือน	ผู้อำนวยการกองช่าง	กรรมการ
๔.นางจินตนา อาสารณะ	ผู้อำนวยการกองการศึกษาฯ	กรรมการ
๕.นายสุริยา สามารถงาน	ผู้แทนประชาคม หมู่ที่ ๑๕	กรรมการ
๖.นายสันติ นามตาแสง	ผู้แทนประชาคม หมู่ที่ ๑	กรรมการ
๗.นายแสงจันทร์ ทองวิสัย	ผู้แทนประชาคม หมู่ที่ ๑๙	กรรมการ
๘.นางสาวอักษรภาค หงษ์เหิน	หัวหน้าสำนักปลัด อบต.	กรรมการ/เลขานุการ
๙.นางประพัทธ เวียงสิมมา	นักวิเคราะห์นโยบายและแผน	ผู้ช่วยเลขานุการ

กรรมการให้วาระอยู่ในตำแหน่งคราวละสี่ปีและอาจได้รับการคัดเลือกอีกได้ให้คณะกรรมการสนับสนุนการจัดทำแผนพัฒนาท้องถิ่นองค์การบริหารส่วนตำบลนาหนองทุ่ม มีหน้าที่ดังนี้

๑.จัดทำร่างแผนพัฒนาท้องถิ่นองค์การบริหารส่วนตำบลนาหนองทุ่มให้สอดคล้องกับแนวทางการพัฒนาที่คณะกรรมการพัฒนาท้องถิ่นองค์การบริหารส่วนตำบลนาหนองทุ่มกำหนด

๒.จัดทำร่างแผนดำเนินงาน

๓.จัดทำร่างข้อกำหนดขอบข่ายและรายละเอียดของงานตามข้อ ๑๙ (๑) “ข้อ ๑๙” ขององค์กรปกครองส่วนท้องถิ่นอาจมอบให้หน่วยงานหรือบุคคลภายนอกจัดทำหรือร่วมจัดทำร่างแผนพัฒนาท้องถิ่นได้โดยมีขั้นตอนการดำเนินการดังนี้ (๑) คณะกรรมการสนับสนุนการจัดทำแผนพัฒนาท้องถิ่นจัดทำร่างข้อกำหนดขอบข่ายและรายละเอียดของงานที่จะมอบหมายให้หน่วยงานหรือบุคคลภายนอกดำเนินการเพื่อเสนอคณะกรรมการพัฒนาท้องถิ่น”

๔. นำแผนพัฒนาหมู่บ้านเพื่อเป็นข้อมูลในการจัดทำร่างแผนพัฒนาท้องถิ่นขององค์การบริหารส่วนตำบลนาหนองทุ่มและหรือเพื่อบรรจุไว้ในร่างแผนพัฒนาท้องถิ่นขององค์การบริหารส่วนตำบลนาหนองทุ่มตามระเบียบกระทรวงมหาดไทยว่าด้วยการจัดทำแผนและประสานแผนพัฒนาท้องถิ่นในระดับอำเภอและตำบล พ.ศ. ๒๕๖๒

ทั้งนี้ ตั้งแต่วันที่ ๖ เดือน มีนาคม พ.ศ. ๒๕๖๙

สั่ง ณ วันที่ ๖ เดือน มีนาคม พ.ศ. ๒๕๖๙

(นายสุริยา ฝ่ายสุนย์)

นายกองค์การบริหารส่วนตำบลนาหนองทุ่ม