



ประกาศองค์การบริหารส่วนตำบลนาหนองทุ่ม

เรื่อง การเปลี่ยนแปลงแผนพัฒนาท้องถิ่น (พ.ศ. ๒๕๖๖ - ๒๕๗๐) ครั้งที่ ๑/๒๕๖๕

ด้วยองค์การบริหารส่วนตำบลนาหนองทุ่ม มีประกาศลงวันที่ ๒๑ เดือนกันยายน พ.ศ.๒๕๖๔ เรื่อง ประกาศใช้แผนพัฒนาท้องถิ่น (พ.ศ. ๒๕๖๖ -๒๕๗๐) นั้น

เพื่อประโยชน์ของประชาชนในการจัดทำบริการสาธารณะและกิจการสาธารณะ เพื่อให้การพัฒนาบรรลุตามวิสัยทัศน์ที่กำหนดไว้ขององค์การบริหารส่วนตำบลนาหนองทุ่ม จึงได้เปลี่ยนแปลงเติมแผนพัฒนาท้องถิ่น (พ.ศ.๒๕๖๖-๒๕๗๐) ครั้งที่ ๑/๒๕๖๕ โดยเป็นไปตามความในข้อ ๔ และข้อ ๒๒/๑ วรรคหนึ่ง แห่งระเบียบกระทรวงมหาดไทยว่าด้วยการทำแผนพัฒนาขององค์กรปกครองส่วนท้องถิ่นแก้ไขเพิ่มเติม (ฉบับที่ ๒) พ.ศ. ๒๕๕๙ และ (ฉบับที่ ๓) พ.ศ. ๒๕๖๑ คณะกรรมการพัฒนาท้องถิ่นขององค์การบริหารส่วนตำบลนาหนองทุ่มและสภาองค์การบริหารส่วนตำบลนาหนองทุ่ม ได้มีมติให้ความเห็นชอบแผนพัฒนาท้องถิ่นที่เปลี่ยนแปลงขององค์การบริหารส่วนตำบลนาหนองทุ่ม เพื่อเป็นแนวทางในการบริหารกิจการขององค์การบริหารส่วนตำบลนาหนองทุ่ม ตามมาตรา ๔๖ (๑) แห่งพระราชบัญญัติสภาตำบลและองค์การบริหารส่วนตำบล พ.ศ. ๒๕๓๗ เรียบร้อยแล้ว

เพื่อให้เป็นไปตามความในข้อ ๒๒/๑ วรรคสองข้อ ๒๔ และข้อ ๒๕ แห่งระเบียบกระทรวงมหาดไทยว่าด้วยการจัดทำแผนพัฒนาขององค์กรปกครองส่วนท้องถิ่น พ.ศ. ๒๕๔๘ แก้ไขเพิ่มเติม (ฉบับที่ ๒) พ.ศ.๒๕๕๙ ครั้งที่ ๑/๒๕๖๕ ที่นายกองค์การบริหารส่วนตำบลนาหนองทุ่มได้ให้ความเห็นชอบแผนพัฒนาท้องถิ่นที่เปลี่ยนแปลงแล้ว เพื่อนำไปปฏิบัติโดยใช้เป็นกรอบในการจัดทำงบประมาณรายจ่ายประจำปีงบประมาณรายจ่ายเพิ่มเติมและงบประมาณจากเงินสะสมรวมทั้งวางแนวทางเพื่อให้มีการปฏิบัติให้บรรลุวัตถุประสงค์ตามโครงการพัฒนาที่กำหนดไว้ในแผนพัฒนาท้องถิ่น รายละเอียดปรากฏตามท้ายประกาศนั้น

ทั้งนี้ ตั้งแต่วันที่ ๒๐ เดือนกรกฎาคม พ.ศ.๒๕๖๕ เป็นต้นไป

ประกาศ ณ วันที่ ๒๐ เดือนกรกฎาคม พ.ศ.๒๕๖๕

(นายวิชาญ วิชาธรรม)

นายกองค์การบริหารส่วนตำบลนาหนองทุ่ม



แผนพัฒนาท้องถิ่น (พ.ศ.2566-2570)

เพิ่มเติมครั้งที่ 1/2565

จัดทำโดย

องค์การบริหารส่วนตำบลหนองทุ่ม

อำเภอแก้งคร้อ จังหวัดชัยภูมิ

ส่วนที่ 1
สภาพทั่วไปและข้อมูลพื้นฐาน

สภาพทั่วไปและสภาพทางเศรษฐกิจและสังคม

1. ด้านกายภาพ

1.1 ลักษณะทางกายภาพของพื้นที่

1.1.1 ที่ตั้ง

ตำบลนาหนองทุ่มอยู่ห่างจากอำเภอแก้งคร้อ ทางทิศตะวันตกเฉียงใต้ประมาณ 12 กิโลเมตร ไปตามถนนทางหลวงชนบท หมายเลข ชย 12081 สายบ้านแก้งคร้อ- บ้านนาหนองทุ่ม

1.1.2 เนื้อที่

ตำบลนาหนองทุ่ม มีพื้นที่โดยประมาณ 92 ตารางกิโลเมตร หรือประมาณ 50,625 ไร่ (ทั้งตำบลรวมเขตเทศบาลตำบลนาหนองทุ่มด้วย) โดยเขตเทศบาลมีเนื้อที่ประมาณ 11 ตารางกิโลเมตร ที่เหลือเป็นพื้นที่ขององค์การบริหารส่วนตำบลจำนวน 81 ตารางกิโลเมตร

1.1.3 ภูมิประเทศ

ลักษณะภูมิประเทศตำบลนาหนองทุ่มมีสภาพพื้นที่เป็นที่ราบลูกคลื่นลอนลาดเล็กน้อย และเป็นที่พื้นที่ราบเชิงเขา 2 ด้าน คือ ทิศตะวันตกและทิศใต้มีภูเขาโค้ง และภูเขาแลนคาเหมาะแก่การเพาะปลูกข้าว เนื่องจากมีแหล่งน้ำตามธรรมชาติหลายแหล่งและนอกจากนี้ยังมีน้ำจากเขื่อนลำปะทาว ซึ่งตั้งอยู่ในตำบลเก่าตาดีด้วยการปล่อยน้ำจากเขื่อนมาตามอุโมงค์ส่งน้ำเพื่อไหลลงคลองส่งน้ำภายในตำบลบริเวณบ้านนาแกและหมู่บ้านใกล้เคียงในตำบลนาหนองทุ่ม โดยมีโครงการไฟฟ้าพลังน้ำห้วย-ปะทาว สังกัดกรมพัฒนาพลังงานทดแทนและอนุรักษ์พลังงานกระทรวงพลังงานเป็นผู้ควบคุมการปล่อยน้ำซึ่งการปล่อยน้ำดังกล่าวทำให้ราษฎรมีน้ำใช้อุปโภคและทำการเกษตรได้ตลอดปีโดยตำบลนาหนองทุ่มมีอาณาเขตติดต่อด้านต่าง ๆ ในอำเภอแก้งคร้อ ดังนี้

ทิศเหนือ	ติดต่อกับ	ตำบลโคกสูงอำเภอแก้งคร้อ จังหวัดชัยภูมิ
ทิศใต้	ติดต่อกับ	ภูเขาโค้ง (ตำบลห้วยไร่ อำเภอคอนสวรรค์) และตำบลนาเสียว อำเภอเมืองชัยภูมิ จังหวัดชัยภูมิ
ทิศตะวันออก	ติดต่อกับ	ตำบลของสามหมอกอำเภอแก้งคร้อ จังหวัดชัยภูมิ และตำบลห้วยไร่ อำเภอคอนสวรรค์ จังหวัดชัยภูมิ
ทิศตะวันตก	ติดต่อกับ	ตำบลเก่าตาดีอำเภอแก้งคร้อ จังหวัดชัยภูมิ และตำบลนาฝาย อำเภอเมืองชัยภูมิ จังหวัดชัยภูมิ



ภาพถ่ายทางอากาศตำบลนาหนองท่อม

1.1.4 สภาพภูมิอากาศ

ตำบลนาหนองท่อมมีลักษณะอากาศร้อนชื้น อยู่ในภูมิอากาศแบบมรสุมเขตร้อนมีฤดู ๓ ฤดู โดยระยะเวลาในแต่ละฤดูกาลอาจคลาดเคลื่อนไปตามสภาพดินฟ้าอากาศของแต่ละปี มีอากาศหนาวจัดในฤดูหนาว ร้อนจัดในฤดูร้อน และช่วงฝนสลับกับช่วงแล้งแตกต่างกันอย่างชัดเจนตามห้วงเวลาตามฤดูกาล ดังนี้

ฤดูหนาว	ประมาณเดือน พฤศจิกายน – เดือน กุมภาพันธ์
ฤดูร้อน	ประมาณเดือน มีนาคม – เดือน พฤษภาคม
ฤดูฝน	ประมาณเดือน มิถุนายน – เดือน ตุลาคม

1.1.5 ลักษณะของดิน

ลักษณะดินส่วนมากเป็นดินเหนียวปนทราย และมีบางแห่งเป็นดินร่วนปนทราย มีความชุ่มน้ำอุดมสมบูรณ์ดี การใช้ประโยชน์ที่ดินในตำบลนาหนองท่อมเป็นแบบผสมผสาน แบ่งประเภทการใช้ที่ดินออกเป็น 3 ประเภท โดยประมาณ ดังนี้

ลักษณะพื้นที่	จำนวนพื้นที่ (ไร่)	ร้อยละ %
พื้นที่อยู่อาศัย	2,117	4.22
พื้นที่การเกษตร	47,800	95.32
พื้นที่สาธารณะประโยชน์	228	0.46
รวมเนื้อที่ทั้งหมด	50,145	100

1.1.6 ลักษณะแหล่งน้ำ

ตำบลนาหนองทุ่มมีแหล่งน้ำตามธรรมชาติและมีคลองส่งน้ำของโครงการไฟฟ้าพลังน้ำห้วยปะทาว กรมพัฒนาพลังงานทดแทนและอนุรักษ์พลังงาน กระทรวงพลังงาน ใช้น้ำในการผลิตกระแสไฟฟ้าและปล่อยออกมาตามคลองส่งน้ำให้ประชาชนได้ใช้ในการเกษตรอุปโภค-บริโภค รวมแหล่งน้ำที่มีในพื้นที่ (ทั้งในเขต อบต.และเขตเทศบาลตำบลนาหนองทุ่ม) ดังนี้

ลำดับ	ชื่อสถานที่เช่น ห้วย,อ่างเก็บน้ำ,หนอง	หมู่ที่	หมายเหตุ
1	สระบ้านโคกงาม	1	
2	สระโสภา	1	
3	ห้วยแสนคำ	1	
4	ห้วยชีหนู	2	
5	หนองฝื่อ	2	
6	สระเหนือบ้าน	2	
7	สระโหมกลางทุ่งนา	2	
8	สระน้ำสาธารณะประโยชน์	2	
9	สระคูมตะวันออก	4	
10	สระदनทัน	4	
11	อ่างเก็บน้ำห้วยหินเก็ง	4	
12	อ่างเก็บน้ำซับจันทร์แดง	4	
13	อ่างเก็บน้ำห้วยนา	7	
14	อ่างโปร่งใหญ่	8	
15	ห้วยโสกไล่ไก่	8	
16	อ่างเก็บน้ำห้วยอึ่งออง	9	
17	ห้วยโสกนกแกว	12	
18	อ่างท่าขาม	13	
19	ห้วยโสกโก	13	
20	ห้วยใหญ่	14	

ลำดับ	ชื่อสถานที่เช่น ห้วย,อ่างเก็บน้ำ,หนอง	หมู่ที่	หมายเหตุ
21	ห้วยเซียม	14	
22	อ่างเก็บน้ำฝายดิน	15	
23	อ่างเก็บน้ำไปรงช้าง	16	
24	ห้วยนา	18	
25	ห้วยอีตาน	18	

1.1.7 ลักษณะของไม้และป่าไม้

ตำบลนาหนองหุ้ม มีป่าไม้ส่วนใหญ่อยู่ในเขตภูเขาแลนคา ติดกับตำบลโคกสูง พื้นที่เป็นป่าไม้เบญจพรรณผลัดใบ มีสัตว์ป่าอาศัยหลากหลายชนิดส่วนใหญ่เป็นสัตว์ขนาดเล็ก เช่น ไก่ป่า ไก่ฟ้า กระรอก กระแต นกชนิดต่างๆ เป็นต้น ป่าอีกส่วนหนึ่งตามที่สาธารณะแต่ก็มีจำนวนไม่มาก

2.ด้านการเมือง/การปกครอง

2.1 เขตการปกครอง

ปัจจุบันในเขตองค์การบริหารส่วนตำบลนาหนองหุ้ม แบ่งการปกครองออกเป็น 19 หมู่บ้าน แยกเป็นจำนวนประชากรเต็มหมู่บ้าน มี 9 หมู่บ้าน และจำนวนประชากรบางส่วนอยู่ในเขตองค์การบริหารส่วนตำบลนาหนองหุ้ม บางส่วนอยู่ในเขตเทศบาลนาหนองหุ้ม จำนวน 10 หมู่บ้าน ตามพระราชบัญญัติลักษณะปกครองท้องที่ พ.ศ. 2457 โดยมีผู้ใหญ่บ้านเป็นผู้ปกครองในหมู่บ้าน และเพื่อส่งเสริมการมีส่วนร่วมของประชาชนในการพัฒนาท้องถิ่น คณะกรรมการหมู่บ้านและผู้นำชุมชนจึงมีบทบาทในการกำหนดแนวทางการบริหารงานของผู้บริหารขององค์การบริหารส่วนตำบลนาหนองหุ้ม การประสานงานระหว่างท้องถิ่นและท้องที่จึงมีความใกล้ชิด และให้ความสำคัญทั้งสองฝ่าย ตำบลนาหนองหุ้ม มีจำนวนหมู่บ้าน ทั้งหมด 19 หมู่บ้าน มีผู้ใหญ่บ้านทั้งหมด 19 คน สมาชิกสภาองค์การบริหารส่วนตำบลนาหนองหุ้ม จำนวน 18 คน รายละเอียดดังนี้

ข้อมูลผู้นำชุมชน และสมาชิกองค์การบริหารส่วนตำบลนาหนองหุ้ม

หมู่ที่	บ้าน	ผู้ใหญ่บ้าน	สมาชิกสภาอบต.
1	บ้านโคกงาม	นายสว่าง เจริญน้ำคำ	นางรัญดร หงษ์รัตน์
2	บ้านหนองรวก	นายสอนชาย ขุนณรงค์	นายบุญส่ง ยุทธชัย
3	บ้านนาหนองหุ้ม	นายพรชัย เกมชัยภูมิ	นายทวีป กัญหารัตน์
4	บ้านนงเขาทอง	นายมริษา ฉลองแดน	นายณพงศ์ กงซุย
5	บ้านดงพอง	นายสมศักดิ์ ดีเรกศรี	นายลำอาน สารคำ
6	บ้านหนองไผ่ล้อม	นายสาคร น่ำบุญทิต	นายคารมณ ฐูลโล
7	บ้านนาแก	นายวีระพล รัตมีพันธ์	นางบุญปลุก ปราบสงบ

ข้อมูลผู้นำชุมชน และสมาชิกองค์การบริหารส่วนตำบลนาหนองทุ่ม

หมู่ที่	บ้าน	ผู้ใหญ่บ้าน	สมาชิกสภาอบต.
8	บ้านโคกลาม	นายทรงศักดิ์ แสนวงศ์	นายทวีศักดิ์ เปรมสีมา
9	บ้านนาหนองทุ่มใต้	นายสุทัศน์ พันพะสุก	นายวรรณารถ ศรีสุภาพ
10	บ้านนาแกเหนือ	นายจำนงค์ เศษธรรม	นายบุญปลุก ปราบสงบ
11	บ้านนาหนองทุ่มกลาง	นายเชิดศักดิ์ ขุยลานหญ้า	-
12	บ้านโนนสง่า	นายอุดม รัตนพันธ์	นายวัชรภรณ์ โชคเหมาะ
13	บ้านนาแกใต้	นายสุชาติ สารคำ	นายณัฐนนท์ พุทธวงศ์
14	บ้านโนนรัง	นายชัยรงค์ บัวหอม	นางแพรวพรรณ อกนาวัง
15	บ้านนาล้อม	นายสุรียา สามารถงาน	นายบุญเฮียง แก้วมูลมุข
16	บ้านนาแกศรีสวัสดิ์	นายสมจิตร มังกร (กำนันตำบลนาหนองทุ่ม)	นางรัชดา วิชาญสุข
17	บ้านนาแกท่าขอนยาง	นางชยานักช บุญโชค	นายแผนผา คงนาวัง
18	บ้านหนองรวกพัฒนา	นายอดุลย์ ศรีสุภาพ	นายประยุทธ์ ศรีสุภาพ
19	บ้านโคกลามพัฒนา	นายแสงจันทร์ ทองวิสัย	นายชูชาติ บำรุงราษฎร์

2.2 การเลือกตั้ง

ข้อมูลการเลือกตั้งสมาชิกสภาองค์การบริหารส่วนตำบลนาหนองทุ่ม

(มิถุนายน 2565)

1.จำนวนผู้มีสิทธิเลือกตั้ง สมาชิกสภาองค์การบริหารส่วนตำบลนาหนองทุ่ม

จำนวน 6,308 คน

2. จำนวนผู้มาใช้สิทธิเลือกตั้ง จำนวน 4,201 คน คิดเป็นร้อยละ 66.60

3. จำนวนบัตรผู้ไม่มาใช้สิทธิเลือกตั้ง จำนวน 2,107 บัตร คิดเป็นร้อยละ 33.40

3.ประชากร

3.1 ข้อมูลเกี่ยวกับประชากร

ตำบลนาหนองทุ่ม มีครัวเรือนทั้งหมด 2,957 ครัวเรือน มีประชากรทั้งสิ้น 7,944 คน แยกเป็นชาย 3,972 คน หญิง 3,972 คน

- แยกเป็นจำนวนหมู่บ้านในเขตองค์การบริหารส่วนตำบลเต็มหมู่บ้าน 9 หมู่บ้าน ได้แก่ หมู่ที่ 1,2,4,5,6,8,15,18 และ 19

- จำนวนหมู่บ้านในเขตองค์การบริหารส่วนตำบลบางส่วน 10 หมู่บ้าน ได้แก่ หมู่ที่ 3,7,9,10,11,12,13,14,16และ 17

จำนวนครัวเรือนและประชากรตำบลนาหนองทุ่ม (มิถุนายน 65)

หมู่ที่	ชื่อบ้าน	จำนวนครัวเรือน	จำนวนประชากร		
			ชาย	หญิง	รวม
หมู่ 1	บ้านโคกกาม	284	494	482	976
หมู่ 2	บ้านหนองรวก	261	407	398	805
หมู่ 3	บ้านนาหนองทุ่ม				
	1. ในเขต อบต.บางสำน	59	47	35	82
	2. ในเขตเทศบาล	491	757	761	1,518
หมู่ 4	บ้านนกเขาทอง	348	493	501	994
หมู่ 5	บ้านดงพอง	142	226	206	432
หมู่ 6	บ้านหนองไผ่ล้อม	421	712	747	1,459
หมู่ 7	บ้านนาแก				
	1. ในเขต อบต.บางสำน	130	76	79	155
	2. ในเขตเทศบาล	409	550	629	1,179
หมู่ 8	บ้านโคกลำ	203	338	338	676
หมู่ 9	บ้านนาหนองทุ่มใต้				
	1. ในเขต อบต.บางสำน	17	10	8	18
	2. ในเขตเทศบาล	330	516	583	1,099
หมู่ 10	บ้านนาแกเหนือ				
	1. ในเขต อบต.บางสำน	127	40	23	63
	2. ในเขตเทศบาล	351	560	643	1,203
หมู่ 11	บ้านนาหนองทุ่มกลาง				
	1. ในเขต อบต.บางสำน	40	55	56	111
	2. ในเขตเทศบาล	309	436	506	942

หมู่ที่	ชื่อบ้าน	จำนวนครัวเรือน	จำนวนประชากร		
			ชาย	หญิง	รวม
หมู่ 12	บ้านเนินสง่า				
	1.ในเขต อบต.บางสวน	62	45	38	83
หมู่ 13	บ้านนาแกใต้				
	1.ในเขต อบต.บางสวน	105	36	39	75
หมู่ 14	บ้านเนินรัง				
	1.ในเขต อบต.บางสวน	20	15	17	32
หมู่ 15	บ้านนาล้อม				
	2.ในเขตเทศบาล	572	786	819	1,605
หมู่ 16	บ้านนาแกศรีสวัสดิ์				
	1.ในเขต อบต.บางสวน	81	19	23	42
หมู่ 17	บ้านนาแกท่าขนอย				
	2.ในเขตเทศบาล	168	297	307	327
หมู่ 18	บ้านหนองรวกพัฒนา				
	1.ในเขต อบต.บางสวน	70	22	22	44
หมู่ 19	บ้านโคกกล่ามพัฒนา				
	2.ในเขตเทศบาล	243	441	481	922
	บ้านโคกกล่ามพัฒนา	194	301	318	619
	ในเขต อบต.	2,957	3,972	3,972	7,944
	ในเขตเทศบาล	3,334	4,263	5,267	10,166
	รวม	6,291	8,235	9,239	18,110

3.2 ช่วงอายุจำนวนประชากร

จำนวนประชากรที่อาศัยอยู่จริง ณ วันสำรวจ แยกตามช่วงอายุ ข้อมูลความจำเป็นพื้นฐาน ระดับหมู่บ้าน ปี 2564 ณ วันที่ 1 มิถุนายน 2564

ช่วงอายุประชากร	จำนวนเพศชาย (คน)	จำนวนเพศหญิง (คน)	จำนวนรวม (คน)
น้อยกว่า 1 ปี เต็ม	28	28	56
1 ปีเต็ม-2 ปี	78	81	159
3 ปีเต็ม-5 ปี	126	110	236
6 ปีเต็ม-11 ปี	262	277	539
12 ปีเต็ม-14 ปี	150	140	290
15 ปีเต็ม-17 ปี	160	153	313
18 ปีเต็ม-25 ปี	487	450	937
26 ปีเต็ม-49 ปี	1,433	1,488	2,921
50 ปีเต็ม-60 ปีเต็ม	669	642	1,311
มากกว่า 60 ปีเต็มขึ้นไป	599	561	1,158
	3,992	3,930	7,922

4.สภาพทางสังคม

4.1 การศึกษา

- โรงเรียนประถมศึกษา 8 แห่ง (ในเขตเทศบาล 2 แห่ง และ อบต. 6 แห่ง)
- โรงเรียนมัธยมศึกษา 1 แห่ง (ในเขตเทศบาลตำบลนาหนองทุ่ม)
- โรงเรียนอาชีวศึกษา - แห่ง
- โรงเรียนเอกชน 1 แห่ง (โรงเรียนสัมมาสิกขาหินผาฟ้าน้ำ)
- ที่อ่านหนังสือพิมพ์ประจำหมู่บ้าน 9 แห่ง (ในเขต อบต.)
- หอกระจายข่าว 13 แห่ง
- ศูนย์การเรียนรู้ชุมชน 1 แห่ง
- ศูนย์ปราชญ์ชาวบ้าน (ศูนย์เรียนรู้เศรษฐกิจพอเพียง) 1 แห่ง
- ศูนย์พัฒนาเด็กเล็กวัดชัยมงคลและวัดสว่างบุญญาวาส 2 ศูนย์

ข้อมูลโรงเรียนในเขตองค์การบริหารส่วนตำบลนาหนองทุ่ม (10 มิถุนายน 2565)

ลำดับที่	โรงเรียน	จำนวนบุคลากรทางการศึกษาและครู (คน)	จำนวนนักเรียน (คน)							รวมทั้งสิ้น
			อนุบาล	ป.1	ป.2	ป.3	ป.4	ป.5	ป.6	
1.	บ้านโคกกงาม	6	8	3	3	4	8	8	9	43
2.	บ้านหนองรวก	8	13	11	5	12	3	12	13	69
3.	บ้านนกกเขาทอง	6	13	8	11	3	7	9	3	54
4.	บ้านดงพอง	2	6	2	4	4	4	3	2	25
5.	บ้านหนองไผ่ล้อม	14	43	16	17	15	10	26	18	145
6.	บ้านโคกลำม	5	6	3	6	4	9	6	6	40
	รวมทั้งสิ้น	41	89	43	46	42	41	64	51	376

ข้อมูลโรงเรียนสัมมาสิกขาหินผาฟ้า น้ำ ชุมชนหินผาฟ้า น้ำ หมู่ที่ 17 (10 มิถุนายน 2565)

จำนวนบุคลากรทางการศึกษาและครู (คน)	ป.1	ป.2	ป.3	ป.4	ป.5	ป.6	ม.1	ม.2	ม.3	ม.4	ม.5	ม.6
	7	-	1	-	1	2	-	1	2	-	1	1
รวมทั้งสิ้น	4					5						

ข้อมูลศูนย์พัฒนาเด็กเล็กในเขตองค์การบริหารส่วนตำบลนาหนองทุ่ม (ข้อมูล 10 มิถุนายน 2565)

ลำดับที่	ศูนย์	จำนวน อาคาร	จำนวน ห้องเรียน	จำนวน ผู้ดูแลเด็ก	จำนวน เด็ก	หมายเหตุ
1.	ศูนย์พัฒนาเด็กเล็กวัดชัย มงคลหมู่ 2,18	2	2	3	33	
2.	ศูนย์พัฒนาเด็กเล็กวัด สว่างบุญญาวาส หมู่ 8,19	2	2	3	33	

4.2 สถาบันและองค์กรทางศาสนา

- วัด/สำนักสงฆ์ 10 แห่ง (ในเขตเทศบาลฯ 2 และ อบต. 8 แห่ง)
- มัสยิด - แห่ง
- โบสถ์ - แห่ง

4.3 สาธารณสุขในเขต อบต.

- ศูนย์สาธารณสุขขั้นมูลฐานระดับหมู่บ้าน 9 แห่ง (ในเขต อบต.)
- โรงพยาบาลของรัฐ - แห่ง
- โรงพยาบาลส่งเสริมสุขภาพตำบล (อยู่ในพื้นที่ของเทศบาล ตำบลนาหนองทุ่ม) 2 แห่ง
- สถานพยาบาล เอกชน - แห่ง
- ร้านขายยาแผนปัจจุบัน - แห่ง

4.4 ความปลอดภัยในชีวิต และทรัพย์สิน

- สถานีตำรวจ 1 แห่ง (เป็นที่พักสายตรวจในพื้นที่ของเทศบาลตำบลนาหนองทุ่ม)
- สถานีดับเพลิง 2 แห่ง (ศูนย์ป้องกันและบรรเทาสาธารณภัยองค์การบริหารส่วนตำบลนาหนองทุ่มและสถานีดับเพลิงในพื้นที่ของเทศบาลตำบลนาหนองทุ่ม)

4.5 ยาเสพติด

องค์การบริหารส่วนตำบลนาหนองทุ่ม มีการจัดโครงการ/กิจกรรม เพื่อเฝ้าระวังและป้องกันปัญหาอาชญากรรมและยาเสพติดอย่างต่อเนื่องทุกปี โดยมีกลุ่มผู้เข้าร่วมได้แก่ ตำรวจชุมชน อปพร. ผู้นำชุมชน เยาวชน นักเรียน นักศึกษา และประชาชนทั่วไป สถิติโครงการ/กิจกรรม ดังนี้

ลำดับที่	โครงการ/กิจกรรม	ปีเพื่อดำเนินการ	จำนวนผู้เข้าร่วม (คน)
1	โครงการป้องกันและแก้ไขปัญหายาเสพติด	2564	150
2	โครงการเดินรณรงค์ป้องกันยาเสพติด	2564	150

4.5 การสังคมสงเคราะห์

องค์การบริหารส่วนตำบลนาหนองทุ่ม ได้ให้ความสำคัญกับสวัสดิการผู้สูงอายุ คนพิการ และผู้ป่วยเอดส์ เป็นอย่างมาก จากสถิติผู้ได้รับเงินเบี้ยยังชีพ ปีงบประมาณ 2565 (มิถุนายน 2565) ขององค์การบริหารส่วนตำบลนาหนองทุ่ม ดังนี้

ประเภท	จำนวน (คนXบาทX เดือน)	งบประมาณ (บาท)
ผู้สูงอายุ 90 ปีขึ้นไป	12 (1,000)	144,000
80-89 ปี	112 (800)	1,075,200
70-79 ปี	378 (700)	3,175,200
60-69 ปี	800 (600)	5,760,000
รวมผู้สูงอายุ	1,302	10,154,400
ผู้พิการ	อายุต่ำกว่า 18 (7)(1000) อายุ 18 ขึ้นไป (365)(800)	84,000 3,504,000
ผู้ป่วยเอดส์	9 (500)	4,500
รวมทั้งสิ้น	1,683	13,746,900

(ข้อมูลงานของสวัสดิการสังคม องค์การบริหารส่วนตำบลนาหนองทุ่ม เดือน มิถุนายน 2565)

5.ระบบบริการพื้นฐาน

5.1 การคมนาคม

ตำบลนาหนองทุ่ม มีถนนทางหลวงชนบทหมายเลข ชย 12081 สายบ้านแก้งคร้อ-บ้านนาหนองทุ่ม ตำบลนาหนองทุ่ม ระยะทางโดยประมาณ 12 กิโลเมตร ถนนสายนี้ตัดผ่าน 3 หมู่บ้าน ของตำบลของสามหม้อ และจนถึงบ้านนาหนองทุ่มนอกจากนี้แล้วยังมีถนน รพช. หมายเลข ชย11018สายนาหนองทุ่ม -หนองคัน ซึ่งเริ่มจากบ้านนาแก ตำบลนาหนองทุ่ม ไปเชื่อมกับบ้านหนองแวง หมู่ที่ 4 ตำบลโคกสูง โดยผ่าน บ้านโคกลำ หมู่ 8 บ้านโคกลำพัฒนา หมู่ 19 ตำบลนาหนองทุ่ม ซึ่งถนนทั้ง 2 สาย มีความสำคัญ สำหรับราษฎรใช้สัญจรไปมาเป็นจำนวนมากโดยมีรถโดยสาร (ขนาดเล็ก) ประจำทางวิ่งรับ-ส่ง ประชาชน เป็นประจำในตำบลกับอำเภอแก้งคร้อ จำนวน 1 สาย นอกจากนี้ยังมีถนนลูกรังของ รพช 2 สาย คือสายบ้านหนองรวก หมู่ 2 ถึงบ้านหนองแวง ตำบล

โคกสูง และสายบ้านโคกงาม หมู่ 1 ถึงบ้านเข็ญ ตำบลโคกสูง สรุปรายละเอียดจำนวน ถนนในพื้นที่ตำบลนาหนอง
ทุ่ม ดังนี้

- ถนนลาดยาง	2	สาย
- ถนน คสล.	38	สาย
- ถนนลูกรังหินคลุก	37	สาย

1.5.2 การโทรคมนาคม

- ที่ทำการไปรษณีย์โทรเลข 1 แห่ง (สาขาย่อยอยู่ในพื้นที่เขตเทศบาลตำบลนาหนองทุ่ม)

- โทรศัพท์สาธารณะ	10	แห่ง
-------------------	----	------

1.5.3 การไฟฟ้า

- จำนวนหมู่บ้านที่ไฟฟ้าเข้าถึงมีจำนวน	19	หมู่บ้าน (รวมทั้งตำบล)
- ไฟสาธารณะ	320	หลอด

1.5.4 แหล่งน้ำธรรมชาติ (ทั้งในเขต อบต.และเขตเทศบาลตำบลนาหนองทุ่ม)

- คลอง	10	แห่ง
- ลำน้ำ	7	แห่ง
- ห้วย	13	แห่ง
- บึง,หนอง	7	แห่ง
- สระ	173	แห่ง

1.5.5 แหล่งน้ำที่สร้างขึ้น

- ฝาย	30	แห่ง
- บ่อน้ำตื้น	4	แห่ง
- บ่อบาดาลมือโยก	22	แห่ง
- อ่างเก็บน้ำ	8	แห่ง
- ประปาหมู่บ้าน	9	แห่ง
- โองน้ำ	3,358	โอง
- ถังเก็บน้ำ	53	ถัง

6.สภาพเศรษฐกิจ

โดยส่วนใหญ่ประกอบอาชีพทางการเกษตรกรรม ทำไร่ ทำนา ทำสวน รวมทั้งเลี้ยงสัตว์ และมีบางส่วนที่ทำการค้าขาย หรือประกอบกิจการอย่างอื่น ซึ่งการประกอบอาชีพเกษตรกรรมมักจะทำตามฤดูกาล โดยอาศัยแหล่งน้ำตามธรรมชาติที่มีอยู่เป็นจำนวนมาก รวมทั้งแหล่งกักเก็บน้ำที่สร้างขึ้นมารองรับ นอกจากนี้หลังจากว่างเว้นในฤดูกาลทำนาก็จะออกไปรับจ้างนอกพื้นที่

6.1 หน่วยธุรกิจในพื้นที่ อบต.

- ธนาคาร	-	แห่ง
- โรงแรม	-	แห่ง
- ปั้มน้ำมันและก๊าซ	4	แห่ง (ในเขตเทศบาลตำบลนาหนองทุ่ม)
- โรงสีข้าว	32	แห่ง
- ร้านค้า	70	แห่ง
- โรงงาน/บริษัท	3	แห่ง

1. บริษัทเฉลิมสุข อีเล็คทรอนิคส์ จำกัด
2. โรงงานไทยพัฒนา
3. บริษัททองกองฝ้าย Import Export

จำนวนประชากรที่อาศัยอยู่จริง ณ วันสำรวจ แยกตามประเภทอาชีพ ข้อมูลความจำเป็นพื้นฐาน ระดับหมู่บ้าน ปี 2564

ประเภทอาชีพ	จำนวนเพศชาย (คน)	จำนวนเพศหญิง (คน)	จำนวนรวม (คน)
เกษตรกรรม - ทำนา	1,850	3,067	4,917
เกษตรกรรม - ทำไร่	46	48	94
เกษตรกรรม - ทำสวน	10	12	22
เกษตรกรรม - ประมง	2	4	6
เกษตรกรรม - ปศุสัตว์	4	4	8
รับราชการ เจ้าหน้าที่ของรัฐ	129	186	315
พนักงานรัฐวิสาหกิจ	28	45	73
พนักงานบริษัท	324	424	748
รับจ้างทั่วไป	1,388	1,260	2,648
ค้าขาย	126	229	355
ธุรกิจส่วนตัว	85	86	171
อาชีพอื่น (นอกจากที่กล่าวแล้ว)	245	286	531
กำลังศึกษา	920	1,003	1,923
ไม่มีอาชีพ	146	235	381
รวมทั้งหมด	5,303	6,889	12,192

7. เศรษฐกิจพอเพียงท้องถิ่น (ด้านการเกษตรและแหล่งน้ำ)

แผนพัฒนาขององค์กรปกครองส่วนท้องถิ่นจากการสำรวจข้อมูลเพื่อจัดทำแผนพัฒนาเศรษฐกิจพอเพียง (ด้านการเกษตรและแหล่งน้ำ) (Local Sufficiency Economy Plan : LSCP) ประจำปีงบประมาณ พ.ศ. 2565 มีการติดตามและประเมินผลองค์กรปกครองส่วนท้องถิ่นที่ได้ดำเนินการสำรวจข้อมูลเพื่อจัดทำแผนพัฒนาเศรษฐกิจพอเพียงท้องถิ่น (ด้านการเกษตรและแหล่งน้ำ) โดยนำข้อมูลมาใช้ในการจัดทำแผนพัฒนาท้องถิ่น ติดตาม และประเมินผลองค์กรปกครองส่วนท้องถิ่นในการนำข้อมูลมาดำเนินการแก้ไขปัญหาให้แก่ประชาชนได้อย่างเป็นรูปธรรมหรือภายใต้หลักพระราชรัฐ “มั่นคง มั่งคั่ง ยั่งยืน” องค์การบริหารส่วนตำบลนาหนองทุ่ม มีโครงการในแผนพัฒนาเศรษฐกิจพอเพียง (ด้านการเกษตรและแหล่งน้ำ) (Local Sufficiency Economy Plan : LSCP) จำนวน 26 โครงการ ได้รับการบรรจุในแผนพัฒนาท้องถิ่น (พ.ศ.2561-2565)

8. ด้านวัฒนธรรมประเพณี

8.1 การนับถือศาสนา

ราษฎรในเขตองค์การบริหารส่วนตำบลนาหนองทุ่ม ส่วนใหญ่นับถือศาสนาพุทธ ซึ่งเป็นศาสนาที่นับถือมาแต่บรรพบุรุษ โดยมีวัดในเขตองค์การบริหารส่วนตำบลนาหนองทุ่ม 10 วัด คือ

- 1.วัดชุมศิลา
- 2.วัดชัยมงคล
- 3.วัดใหม่บูรณาราม
- 4.วัดพลม
- 5.วัดศรีสวัสดิ์บรรพต
6. วัดสกุณาราม
7. วัดศรีมงคลวนาราม
8. วัดเวฬุวรรณาราม
9. วัดสว่างบุญญาวาส
- 10.สำนักสงฆ์วัดเขาน้อย
- 11.สำนักสงฆ์เทพนิมิตบรรพต
- 12.สำนักสงฆ์โนนสะเดา
- 13.สำนักสงฆ์ช่องลม
- 14.สำนักสงฆ์สารคำ

8.2 ประเพณีและงานประจำปี ตำบลนาหนองทุ่มมีประเพณีวัฒนธรรมเช่นกับจังหวัดต่าง ๆ ในภาคตะวันออกเฉียงเหนือยึดแนวทางหลังปฏิบัติตามความเชื่อของท้องถิ่น ถือว่ามีค่าแก่สังคมใครฝ่าฝืน หรือดเว้นไม่กระทำตามที่กำหนดไว้ถือว่าผิดเป็นความชั่ว มีประเพณีใหญ่ประจำปีเดือนต่าง ๆ ในรอบปี เรียกว่า ฮีตสิบสองครองสิบสี่ หรือประเพณีสิบสองเดือน

1. เดือนเจียงหรือเดือนอ้าย	-บุญเข้ากรรม
2. เดือนยี่	-บุญคุณลาน
3. เดือนสาม	-บุญข้าวจี
4. เดือนสี่	-บุญพระเวส(มหาชาติ)
5. เดือนห้า	-บุญสงกรานต์
6. เดือนหก	-บุญบั้งไฟ
7. เดือนเจ็ด	-บุญชำระเบิกบ้านหรือเลี้ยงปู่ตา
8. เดือนแปด	-บุญเข้าพรรษา
9. เดือนเก้า	-บุญข้าวประดับดิน
10. เดือนสิบ	-บุญข้าวสารท
11. เดือนสิบเอ็ด	-บุญออกพรรษา
12. เดือนสิบสอง	-บุญกฐิน – ลอยกระทง

8.3 สินค้าพื้นเมือง

(1) การรวมกลุ่มของประชาชน

1. กลุ่มเลี้ยงสุกร หมู่ที่ 18
2. กลุ่มเลี้ยงโค หมู่ที่ 15,18,19
3. กลุ่มเกษตรกรรมผสมผสาน หมู่ที่ 4
4. กลุ่มเลี้ยงจิ้งหรีด หมู่ที่ 1

(2) วิสาหกิจชุมชน

1. วิสาหกิจชุมชนกลุ่มผู้ปลูกหม่อนเลี้ยงไหมครบวงจรตำบลนาหนองทุ่ม
2. วิสาหกิจชุมชนปลูกหม่อนเลี้ยงไหมบ้านโคกล่าม หมู่ที่ 8
3. วิสาหกิจชุมชนทอผ้ามัดหมี่บ้านหนองรวก
4. วิสาหกิจชุมชนกล้วยไม้ประดิษฐ์บ้านโคกล่าม
5. วิสาหกิจชุมชนกลุ่มปลูกหม่อนเลี้ยงไหมบ้านหนองรวก หมู่ที่ 2
6. กลุ่มวิสาหกิจชุมชนกลุ่มไม้กวาดดอกหญ้า บ้านดงพอง หมู่ที่ 5
7. กลุ่มวิสาหกิจชุมชนผลิตภัณฑ์สมุนไพร หมู่ที่ 17

ส่วนที่ 2

ยุทธศาสตร์องค์กรปกครองส่วนท้องถิ่น

1. ความสัมพันธ์ระหว่างแผนพัฒนาระดับมหภาค

1.1. กรอบยุทธศาสตร์ชาติระยะ 20 ปี (พ.ศ. 2560 – 2579)

วิสัยทัศน์ “ประเทศไทยมีความมั่นคง มั่งคั่ง ยั่งยืนเป็นประเทศพัฒนาแล้วด้วยการพัฒนาตามหลักปรัชญาของเศรษฐกิจพอเพียง”หรือเป็นคติพจน์ประจำชาติว่า “มั่นคง มั่งคั่ง ยั่งยืน”

1. ยุทธศาสตร์ด้านความมั่นคง

(1) การเสริมสร้างความมั่นคงของสถาบันหลักของชาติและการปกครองระบอบประชาธิปไตยอันมีพระมหากษัตริย์ทรงเป็นประมุข

(2) การปฏิรูปกลไกการบริหารประเทศ

(3) การป้องกันและแก้ไขการก่อความไม่สงบในจังหวัดชายแดนภาคใต้

(4) การบริหารจัดการความมั่นคงชายแดนและชายฝั่งทะเล

(5) การพัฒนาระบบกลไกมาตรการและความร่วมมือระหว่างประเทศทุกระดับ

(6) การพัฒนาเสริมสร้างศักยภาพการผนึกกำลังป้องกันประเทศและกองทัพ

(7) การพัฒนาระบบการเตรียมพร้อมแห่งชาติรักษาความมั่นคงของฐาน

ทรัพยากรธรรมชาติสิ่งแวดล้อมและการปกป้องรักษาผลประโยชน์แห่งชาติทางทะเลรวมทั้งเสริมสร้างความมั่นคงทางอาหารพลังงานและน้ำ

(8) การปรับกระบวนการทำงานของกลไกที่เกี่ยวข้องจากแนวตั้งสู่แนวระนาบมากขึ้น

2. ยุทธศาสตร์ด้านการสร้างความสามารถในการแข่งขัน

(1) สมรรถนะทางเศรษฐกิจได้แก่รักษาเสถียรภาพทางเศรษฐกิจและสร้างความเชื่อมั่นส่งเสริมการค้าและการลงทุนทั้งภาครัฐและเอกชนและพัฒนาประเทศสู่ความเป็นชาติการค้าเพื่อเป็นศูนย์กลางการค้าและได้ประโยชน์จากห่วงโซ่มูลค่าในภูมิภาคเพิ่มขึ้น

(2) การพัฒนาภาคการผลิตและบริการภาคเกษตร ได้แก่เสริมสร้างฐานการผลิต การเกษตรให้เข้มแข็งและยั่งยืนเพิ่มขีดความสามารถในการแข่งขันของภาคเกษตรพัฒนาสินค้าเกษตรและอาหารที่มีศักยภาพในการแข่งขันและส่งเสริมเกษตรกรรายย่อยให้ปรับไปสู่รูปแบบเกษตรยั่งยืนที่เป็นมิตรกับสิ่งแวดล้อมและรวมกลุ่มเกษตรกรในการพัฒนาอาชีพที่เข้มแข็งภาคอุตสาหกรรมพัฒนาอุตสาหกรรมศักยภาพ ได้แก่ พัฒนาอุตสาหกรรมส่งออกที่มีศักยภาพสูงสร้างความเข้มแข็งให้กับผู้ประกอบการไทยและพัฒนาอุตสาหกรรมที่มีศักยภาพในอนาคตเป็นต้นและภาคบริการพัฒนายกระดับผลิตภัณฑ์การท่องเที่ยวพลักดันประเทศไทยสู่การเป็นศูนย์กลางการให้บริการสุขภาพและส่งเสริมธุรกิจบริการที่มีศักยภาพ

(3) พัฒนาผู้ประกอบการและเศรษฐกิจชุมชน ได้แก่ พัฒนาทักษะและองค์ความรู้ของผู้ประกอบการไทยพัฒนาและยกระดับผลิตภาพแรงงานเพื่อส่งเสริมขีดความสามารถในการแข่งขันของประเทศพัฒนาวิสาหกิจขนาดกลางและขนาดย่อมสู่สากลยกระดับศักยภาพของสินค้าหนึ่งตำบลหนึ่งผลิตภัณฑ์ (OTOP) ไทยให้ก้าวไกลสู่สากลและพัฒนาวิสาหกิจชุมชนและสถาบันเกษตรกร

(4) การพัฒนาที่เศรษฐกิจและเมือง โดยพัฒนาเขตเศรษฐกิจพิเศษชายแดน พัฒนาพื้นที่เศรษฐกิจบริเวณชายฝั่งทะเลตะวันออก พัฒนาระบบเมืองศูนย์กลางความเจริญของประเทศและพัฒนาคัลเลอร์อุตสาหกรรมและบริการที่มีศักยภาพในการขับเคลื่อนประเทศ

(5) การลงทุนพัฒนาโครงสร้างพื้นฐาน ในด้านการขนส่ง ความมั่นคงและพลังงานระบบเทคโนโลยีสารสนเทศและการสื่อสารและการวิจัยและพัฒนา

(6) การเชื่อมโยงกับภูมิภาคและเศรษฐกิจโลก สร้างความเป็นหุ้นส่วนการพัฒนากับประเทศในอนุภูมิภาค ภูมิภาคและ นานาประเทศ ส่งเสริมให้ประเทศไทยเป็นฐานของการประกอบธุรกิจส่งเสริมความร่วมมือกับภูมิภาคและนานาชาติในการสร้างความมั่นคงด้านพลังงาน อาหาร สิ่งแวดล้อม และการบริหารจัดการภัยพิบัติส่งเสริมบทบาทการเป็นผู้ประสานประโยชน์ในการเชื่อมโยงและสร้างความสมดุลของความสัมพันธ์ของประเทศไทยและกลุ่มอำนาจทางเศรษฐกิจต่างๆ เพิ่มบทบาทและการมีส่วนร่วมของไทยในองค์การระหว่างประเทศในการผลักดันการพัฒนาในอนุภูมิภาคและภูมิภาค สนับสนุนการเปิดการค้าเสรีและสร้างองค์ความรู้ด้านการต่างประเทศต่อส่วนต่างๆและสาธารณชนไทย

3. ยุทธศาสตร์การพัฒนาและเสริมสร้างศักยภาพคน

- (1) การพัฒนาศักยภาพคนตลอดช่วงชีวิตให้สนับสนุนการเจริญเติบโตของประเทศโดยพัฒนาเริ่มตั้งแต่ในครรภ์และต่อเนื่องไปตลอดชีวิต
- (2) การยกระดับคุณภาพการศึกษาและการเรียนรู้ให้มีคุณภาพเท่าเทียมและทั่วถึง
- (3) การสร้างเสริมให้คนมีสุขภาพที่ดี
- (4) การสร้างความอยู่ดีมีสุขของครอบครัวไทยให้เอื้อต่อการพัฒนาคน

4. ยุทธศาสตร์ด้านการสร้างโอกาสความเสมอภาคและเท่าเทียมกันทางสังคม

- (1) การสร้างความมั่นคงและการลดความเหลื่อมล้ำทางด้านเศรษฐกิจและสังคม
- (2) การพัฒนาระบบบริการและระบบบริหารจัดการสุขภาพ
- (3) การสร้างสภาพแวดล้อมและนวัตกรรมที่เอื้อต่อการดำรงชีวิตในสังคมสูงวัย
- (4) การสร้างความเข้มแข็งของสถาบันทางสังคมและทุนทางวัฒนธรรมและความเข้มแข็งของชุมชน
- (5) การพัฒนาการสื่อสารมวลชนให้เป็นกลไกในการสนับสนุนการพัฒนา

5. ยุทธศาสตร์ด้านการสร้างการเติบโตบนคุณภาพชีวิตที่เป็นมิตรกับสิ่งแวดล้อม

- (1) การจัดระบบอนุรักษ์ พินทุและป้องกันการทำลายทรัพยากรธรรมชาติ
- (2) การวางระบบบริหารจัดการน้ำให้มีประสิทธิภาพทั้ง 25 ลุ่มน้ำ เน้นการปรับระบบการบริหารจัดการอุทกภัยอย่างบูรณาการ
- (3) การพัฒนาและใช้พลังงานที่เป็นมิตรกับสิ่งแวดล้อมในทุกภาคเศรษฐกิจ
- (4) การพัฒนาเมืองอุตสาหกรรมเชิงนิเวศและเมืองที่เป็นมิตรกับสิ่งแวดล้อม
- (5) การรวมลดปัญหาโลกร้อนและปรับตัวให้พร้อมกับการเปลี่ยนแปลงสภาพภูมิอากาศ
- (6) การใช้เครื่องมือทางเศรษฐศาสตร์และนโยบายการคลังเพื่อสิ่งแวดล้อม

6. ยุทธศาสตร์ด้านการปรับสมดุลและพัฒนาระบบการบริหารจัดการภาครัฐ

- (1) การปรับปรุงการบริหารจัดการรายได้และรายจ่ายของภาครัฐ
- (2) การพัฒนาระบบการให้บริการประชาชนของหน่วยงานภาครัฐ
- (3) การปรับปรุงบทบาท ภารกิจ และโครงสร้างของหน่วยงานภาครัฐ ให้มีขนาดที่เหมาะสม
- (4) การวางระบบบริหารงานราชการแบบบูรณาการ
- (5) การพัฒนาระบบบริหารจัดการกำลังคนและพัฒนาบุคลากรภาครัฐในการปฏิบัติราชการ
- (6) การต่อต้านการทุจริตและประพฤติมิชอบ

(7) การปรับปรุงแก้ไขกฎหมาย ระเบียบ และข้อบังคับให้มีความชัดเจน ทันสมัย เป็น
ธรรมและสอดคล้องกับข้อบังคับสากลหรือข้อตกลงระหว่างประเทศ ตลอดจนพัฒนา
หน่วยงานภาครัฐและบุคลากรที่มีหน้าที่เสนอความเห็นทางกฎหมายให้มีศักยภาพ

1.2 แผนพัฒนาเศรษฐกิจและสังคมแห่งชาติ ฉบับที่ 12 (พ.ศ.2560-2564)

แผนพัฒนาฯ ฉบับที่ 12 เป็นแผนพัฒนาประเทศในระยะ 5 ปี (พ.ศ. 2560-2564) ซึ่งแปลงยุทธศาสตร์ชาติ
ระยะ 20 ปี (พ.ศ. 2560 – 2570) สู่ภาคปฏิบัติอย่างเป็นรูปธรรม ดังนั้น ทิศทางการพัฒนา ของแผนพัฒนาฯ ฉบับ
ที่ 12 จึงมุ่งเตรียมความพร้อมและวางรากฐานในการยกระดับประเทศไทยให้เป็น ประเทศที่พัฒนาแล้ว มีความ
มั่นคง มั่งคั่ง ยั่งยืน ด้วยการพัฒนาตามปรัชญาของเศรษฐกิจพอเพียง โดยมีกรอบ วิสัยทัศน์และเป้าหมายอนาคต
ประเทศไทยในปี 2579 ซึ่งกำหนดไว้ในยุทธศาสตร์ชาติระยะ 20 ปี เป็นกรอบ ที่แผนพัฒนาฯ 12 มุ่งตอบสนอง
วัตถุประสงค์และเป้าหมายการพัฒนาที่กำหนดภายใต้ระยะเวลา 5 ปี ต่อจากนี้ ไปพิจารณาจากการประเมิน
สภาพแวดล้อมการพัฒนาทั้งจากภายนอกและภายในประเทศที่บ่งชี้จุดแข็งและ จุดอ่อนของประเทศ และการ
สะท้อนถึงโอกาสและความเสี่ยงในการที่จะผลักดันขับเคลื่อนให้การพัฒนาในด้าน ต่าง ๆ บรรลุผลได้ในระยะเวลา
5ปีแรกของยุทธศาสตร์ชาติระยะ 20 ปี ทั้งนี้โดยได้คำนึงถึงการต่อยอดให้ เกิดผลสัมฤทธิ์อย่างต่อเนื่องภายใต้
แผนพัฒนาฯ ฉบับต่อไป

ยุทธศาสตร์ที่ 1 การเสริมสร้างและพัฒนาศักยภาพทุนมนุษย์

1. วัตถุประสงค์

- 1.1 เพื่อปรับเปลี่ยนให้คนไทยมีค่านิยมตามบรรทัดฐานที่ดีทางสังคม
- 1.2 เพื่อเตรียมคนไทยในสังคมไทยให้มีทักษะในการดำรงชีวิตสำหรับโลกศตวรรษ 21
- 1.3 เพื่อส่งเสริมให้คนไทยมีสุขภาพที่ดีตลอดช่วงชีวิต
- 1.4 เพื่อเสริมสร้างสถาบันทางสังคมให้มีความเข้มแข็งเอื้อต่อการพัฒนาคนและประเทศ

2 แนวทางการพัฒนา

- 2.1 ปรับเปลี่ยนค่านิยมคนไทยให้มีคุณธรรม จริยธรรม มีวินัย จิตสาธารณะ และพฤติกรรมที่พึงประสงค์
- 2.2 พัฒนาศักยภาพคนให้มีความรู้ และความสามารถในการดำรงชีวิตอย่างมีคุณค่า
- 2.3 ยกกระดับคุณภาพการศึกษาและการเรียนรู้ตลอดชีวิต
- 2.4 ลดปัจจัยเสี่ยงด้านสุขภาพและให้ทุกภาคส่วนตระหนักถึงผลกระทบต่อสุขภาพ
- 2.5 เพิ่มประสิทธิภาพการบริหารจัดการและลดค่าใช้จ่ายในระบบสุขภาพภาครัฐ
- 2.6 พัฒนาระบบการดูแลและสร้างสภาพแวดล้อมที่เหมาะสมกับสังคมสูงวัย
- 2.7 ผลักดันให้สถาบันทางสังคมมีส่วนร่วมพัฒนาประเทศอย่างเข้มแข็ง

ยุทธศาสตร์ที่ 2 : การสร้างความเป็นธรรมลดความเหลื่อมล้ำในสังคม

1. วัตถุประสงค์

- 1.1 เพื่อขยายโอกาสทางเศรษฐกิจและสังคมให้แก่กลุ่มประชากรร้อยละ 40 ที่มีรายได้ต่ำสุด
- 1.2 เพื่อให้คนไทยทุกคนเข้าถึงบริการทางสังคมที่มีคุณภาพได้อย่างทั่วถึง
- 1.3 เพื่อสร้างความเข้มแข็งให้ชุมชน

2 แนวทางการพัฒนา

2.1 การเพิ่มโอกาสให้กับกลุ่มเป้าหมายประชากร ร้อยละ 40 ที่มีรายได้ต่ำสุดให้สามารถเข้าถึงบริการที่มีคุณภาพของรัฐและมีอาชีพ ทั้งในด้านการศึกษาในระดับที่สูงขึ้น การได้รับขยายการคุ้มครองทางสังคม (Social Protection) และสวัสดิการ (Welfare) ที่เหมาะสมอย่างทั่วถึงและเป็นธรรม และการพัฒนาทักษะฝีมือเพื่อประกอบอาชีพและยกระดับรายได้

2.2 การกระจายการให้บริการภาครัฐทั้งด้านการศึกษา สาธารณสุข และสวัสดิการที่มีคุณภาพให้ครอบคลุมและทั่วถึง ตลอดจนปรับปรุงปัจจัยแวดล้อมทางธุรกิจ รวมทั้งกฎหมาย กฎระเบียบให้เกิดการแข่งขันที่เป็นธรรม เพื่อให้ประชากรทุกกลุ่มมีโอกาสเข้าถึงบริการของรัฐและทรัพยากรอย่างเท่าเทียมกัน สามารถพัฒนาศักยภาพและยกระดับคุณภาพชีวิตให้ดีขึ้น

2.3 การเสริมสร้างศักยภาพชุมชน การพัฒนาเศรษฐกิจชุมชน และการสร้างความเข้มแข็ง การเงินฐานรากตามหลักปรัชญาของเศรษฐกิจพอเพียงเพื่อให้ชุมชนสามารถพึ่งพาตนเองได้ มีสิทธิในการจัดการทุน ที่ดินและทรัพยากรภายในชุมชน

ยุทธศาสตร์ที่ 3 : การสร้างความเข้มแข็งทางเศรษฐกิจและแข่งขันได้ อย่างยั่งยืน

1. วัตถุประสงค์

1.1 สร้างความเข้มแข็งให้เศรษฐกิจขยายตัวอย่างมีเสถียรภาพและยั่งยืน

1.2 สร้างความเข้มแข็งให้กับเศรษฐกิจรายสาขา เพื่อยกระดับขีดความสามารถในการแข่งขัน ของภาคเกษตร อุตสาหกรรม บริการ และการค้าการลงทุน

2. แนวทางการพัฒนาที่มีความสำคัญสูงและสามารถผลักดันสู่การปฏิบัติ

2.1 การบริหารจัดการเศรษฐกิจส่วนรวม เพื่อสร้างความเข้มแข็งทางเศรษฐกิจและเสถียรภาพทางเศรษฐกิจ จำเป็นต้องเพิ่มศักยภาพของเศรษฐกิจเพื่อให้เศรษฐกิจขยายตัวได้สูงขึ้นโดยไม่สร้างแรงกดดันให้ เกิดการขาดดุลบัญชีเดินสะพัด เกิดภาวะเงินเฟ้อ และแรงกดดันต่อภาระการคลังที่มากเกินไปควรมีการกระจายกิจกรรมทางเศรษฐกิจเพื่อสนับสนุนการกระจายผลประโยชน์การพัฒนา

2.2 การเสริมสร้างและพัฒนาขีดความสามารถในการแข่งขันของภาคการผลิตและบริการมุ่งเน้นการสร้างเชื่อมโยงของห่วงโซ่มูลค่าระหว่างภาคเกษตร อุตสาหกรรม บริการ และการค้าการลงทุน เพื่อยกระดับศักยภาพในการแข่งขันของประเทศ สร้างรายได้และกระจายรายได้สู่ชุมชนอย่างทั่วถึง อันจะนำมาซึ่งความเข้มแข็งของทั้งเศรษฐกิจในภาพรวมและเศรษฐกิจฐานราก ตามหลักการพัฒนาที่ยั่งยืน

ยุทธศาสตร์ที่ 4 : การเติบโตที่เป็นมิตรกับสิ่งแวดล้อมเพื่อการพัฒนาอย่างยั่งยืน

1. วัตถุประสงค์

1.1 รักษา ฟื้นฟูทรัพยากรธรรมชาติและมีการใช้ประโยชน์อย่างยั่งยืนและเป็นธรรม

1.2 สร้างความมั่นคงด้านน้ำของประเทศ และบริหารจัดการทรัพยากรน้ำทั้งระบบให้มีประสิทธิภาพ

1.3 บริหารจัดการสิ่งแวดล้อม และลดมลพิษให้มีคุณภาพดีขึ้น

1.4 พัฒนาขีดความสามารถในการลดก๊าซเรือนกระจกและการปรับตัวเพื่อลดผลกระทบจากการเปลี่ยนแปลงสภาพภูมิอากาศและการรับมือกับภัยพิบัติ

2. แนวทางการพัฒนาที่มีความสำคัญสูงและสามารถผลักดันสู่การปฏิบัติ

2.1 การรักษาพื้นที่ทรัพยากรธรรมชาติ สร้างสมดุลของการอนุรักษ์และใช้ประโยชน์อย่าง ยั่งยืนและเป็นธรรมใช้ประโยชน์จากทุนธรรมชาติโดยคำนึงถึงขีดจำกัดและศักยภาพในการฟื้นตัว รักษาความมั่นคงของฐานทรัพยากร สร้างสมดุลระหว่างการอนุรักษ์และการใช้ประโยชน์อย่างยั่งยืนและเป็นธรรมรวมทั้ง ผลักดันแนวทางการประเมินมูลค่าของระบบนิเวศ และการสร้างรายได้จากการอนุรักษ์เพื่อใช้ในการบริหาร จัดการที่มีประสิทธิภาพเพิ่มขึ้น

2.2 เพิ่มประสิทธิภาพการบริหารจัดการทรัพยากรน้ำเพื่อให้เกิดความมั่นคง สมดุล และยั่งยืน ทั้งในมิติเชิงปริมาณและคุณภาพ ด้วยกระบวนการมีส่วนร่วมของทุกภาคส่วน โดยเฉพาะประชาชนผู้มีส่วนได้เสียในพื้นที่ลุ่มน้ำ เพื่อกำหนดทิศทางการบริหารจัดการและการใช้ประโยชน์ทรัพยากรน้ำ ในทุกมิติโดยคำนึงถึงศักยภาพและข้อจำกัดด้านสิ่งแวดล้อมและมิติเชิงสังคมของพื้นที่ลุ่มน้ำ

2.3 แก้ไขปัญหาวิกฤตสิ่งแวดล้อม ด้วยการเร่งรัดการควบคุมมลพิษทั้งทางอากาศ ชยะ น้ำเสีย และของเสียอันตราย ที่เกิดจากการผลิตและบริโภค สร้างเมืองที่เป็นมิตรกับสิ่งแวดล้อมหรือเมืองสีเขียว เพื่อสร้างคุณภาพสิ่งแวดล้อมที่ดีให้กับประชาชน

2.4 ส่งเสริมการผลิตและการบริโภคที่เป็นมิตรกับสิ่งแวดล้อม โดยเน้นการบริหารจัดการ ทรัพยากรอย่างมีประสิทธิภาพและยั่งยืน ภายใต้ปรัชญาของเศรษฐกิจพอเพียง โดยใช้แนวคิดตลอด วัฏจักรชีวิต (Life Cycle Thinking)

2.5 สนับสนุนการลดการปล่อยก๊าซเรือนกระจก และเพิ่มขีดความสามารถในการปรับตัวต่อการเปลี่ยนแปลงสภาพภูมิอากาศ

2.6 บริหารจัดการเพื่อลดความเสี่ยงด้านภัยพิบัติ เพื่อให้เกิดความเสียหายน้อยที่สุดและนำไปสู่ การพัฒนาที่ยั่งยืน

2.7 พัฒนาระบบการบริหารจัดการและกลไกแก้ไขปัญหาความขัดแย้งด้านทรัพยากรธรรมชาติ และสิ่งแวดล้อม

2.8 การพัฒนาความร่วมมือด้านสิ่งแวดล้อมระหว่างประเทศ โดยผลักดันการจัดทำแผนแม่บทการบริหารจัดการทรัพยากรธรรมชาติและสิ่งแวดล้อมของอาเซียน แสวงหาแนวทางการร่วมมือกับอาเซียนและอนุภูมิภาคลุ่มน้ำโขงในประเด็นการขนส่งข้ามพรมแดน การบริหารจัดการพลังงานและทรัพยากรธรรมชาติ และการแก้ไขปัญหาหมอกควันข้ามแดน สร้างความรู้ความเข้าใจและแนวทางปฏิบัติที่ถูกต้องเกี่ยวกับกฎหมาย และข้อตกลงระหว่างประเทศให้กับทุกภาคส่วนที่เกี่ยวข้อง รวมทั้งควรมีการทบทวนกฎหมายและข้อตกลง ระหว่างประเทศด้านการค้าและสิ่งแวดล้อมตามความเหมาะสมและความสอดคล้องกับสถานการณ์ในปัจจุบัน เพื่อป้องกันปัญหาทางด้านการค้าหรือการค้าตัดสิทธิ์ทางการค้า อาทิ ปัญหาการทำประมงผิดกฎหมาย ขาดการรายงาน และไร้การควบคุม (Illegal, Unreported and Unregulated Fishing: IUU) ติดตามและเฝ้าระวัง มาตรการอนุรักษ์

ทรัพยากรธรรมชาติและสิ่งแวดล้อมที่อาจส่งผลกระทบต่อทางการค้าและการลงทุน ตลอดจนสนับสนุนการศึกษางานวิจัยเกี่ยวกับพันธกรณีด้านสิ่งแวดล้อมระหว่างประเทศ

ยุทธศาสตร์ที่ 5 : การเสริมสร้างความมั่นคงแห่งชาติเพื่อการพัฒนา ประเทศสู่ความมั่งคั่งและ

ยั่งยืน

1. วัตถุประสงค์

1.1 เพื่อเสริมสร้างความมั่นคงภายใน และป้องกันปัญหาภัยคุกคามที่เป็นอุปสรรคต่อการพัฒนาเศรษฐกิจและสังคมของชาติ

1.2 เพื่อสร้างความพร้อมและผนึกกำลังของทุกภาคส่วนให้มีขีดความสามารถในการบริหาร จัดการด้านความมั่นคง และมีศักยภาพในการป้องกันและแก้ไขสถานการณ์ที่เกิดจากภัยคุกคามทั้งภัยทางทหารและภัยคุกคามอื่นๆ

1.3 เพื่อสร้างความสอดคล้องระหว่างนโยบายด้านความมั่นคงให้สนับสนุนเสถียรภาพและ การเจริญเติบโตทางเศรษฐกิจสังคม ทรัพยากรธรรมชาติและสิ่งแวดล้อมให้สามารถพัฒนาไปในทิศทางเดียวกันได้อย่างมีประสิทธิภาพ

1.4 เพื่อเสริมสร้างความร่วมมือด้านความมั่นคงกับมิตรประเทศ ในการสนับสนุนการรักษาความสงบสุขและผลประโยชน์ของชาติ

2 แนวทางการพัฒนา

2.1 การรักษาความมั่นคงภายใน เพื่อให้เกิดความสงบในสังคมและดำรงไว้ซึ่งสถาบันหลักของชาติ

2.2 การพัฒนาเสริมสร้างศักยภาพการป้องกันประเทศ เพื่อเตรียมความพร้อมในการรับมือภัยคุกคามทั้งการทหารและภัยคุกคามอื่นๆ

2.3 การส่งเสริมความร่วมมือกับต่างประเทศด้านความมั่นคง เพื่อบูรณาการความร่วมมือกับมิตรประเทศเพื่อผลประโยชน์ทางเศรษฐกิจ สังคม และการป้องกันภัยคุกคามข้ามชาติ

2.4 การรักษาความมั่นคงและผลประโยชน์ ของชาติทางทะเลเพื่อคงไว้ซึ่งประโยชน์ทาง เศรษฐกิจ สังคม และความมั่นคงของชาติเหนืออาณาเขตทางทะเล

2.5 การบริหารจัดการความมั่นคงเพื่อการพัฒนา เพื่อให้เกิดความสอดคล้องกันระหว่าง แผนงานที่เกี่ยวข้องกับความมั่นคงการพัฒนาภายใต้การมีส่วนร่วมของภาคประชาชน

ยุทธศาสตร์ที่ 6 : การบริหารจัดการในภาครัฐ การป้องกันการทุจริต ประพฤติมิชอบและ

ธรรมาภิบาลในสังคมไทย

1. วัตถุประสงค์

- 1.1 เพื่อให้ภาครัฐมีขนาดเล็ก มีการบริหารจัดการที่ดี และได้มาตรฐานสากล
- 1.2 เพื่อให้องค์กรปกครองส่วนท้องถิ่นมีการบริหารจัดการและให้บริการแก่ประชาชนใน ท้องถิ่นได้ อย่างมีประสิทธิภาพ ประสิทธิผล และโปร่งใสตรวจสอบได้
- 1.3 เพื่อลดปัญหาการทุจริตและประพฤติมิชอบของประเทศ
- 1.4 เพื่อพัฒนาระบบและกระบวนการทางกฎหมายให้สามารถอำนวยความสะดวกด้วยความ รวดเร็ว และเป็นธรรมแก่ประชาชน

2. แนวทางการพัฒนา

2.1 ปรับปรุงโครงสร้างหน่วยงาน บทบาท ภารกิจ และคุณภาพบุคลากรภาครัฐ ให้มีความ โปร่งใส ทันสมัย คล่องตัว มีขนาดที่เหมาะสม เกิดความคุ้มค่า สามารถให้บริการประชาชนในรูปแบบทางเลือก ที่ หลากหลายและมีคุณภาพ ข้าราชการมีคุณภาพ ประสิทธิภาพ และความรับผิดชอบต่อหน้าที่ องค์กรมี สมรรถนะสูงและมีความทันสมัย ราชการบริหารส่วนกลางมีขนาดเล็กกลางและราชการบริหารส่วนท้องถิ่นมีขนาดที่ เหมาะสมกับพื้นที่รับผิดชอบ

2.2 ปรับปรุงกระบวนการงบประมาณ และสร้างกลไกในการติดตามตรวจสอบการเงินการคลังภาครัฐ เพื่อให้การจัดสรรและการใช้จ่ายมีประสิทธิภาพสอดคล้องกับเวลา เกิดความเสมอภาค ลดความเหลื่อมล้ำ มีกลไกและช่องทางให้ประชาชนและภาคเอกชนเข้าถึงข้อมูล สามารถตรวจสอบกระบวนการดำเนินงาน งบประมาณและการคลังของภาครัฐได้อย่างโปร่งใсыิ่งขึ้น

2.3 เพิ่มประสิทธิภาพและยกระดับการให้บริการสาธารณะให้ได้มาตรฐานสากล เพื่อให้ ประชาชนและ ภาคธุรกิจได้รับบริการที่มีคุณภาพ ได้มาตรฐานตรงตามความต้องการของประชาชนและภาคธุรกิจ

2.4 เพิ่มประสิทธิภาพการบริหารจัดการให้แก่องค์กรปกครองส่วนท้องถิ่น เพื่อให้ประชาชน ได้รับการ บริการอย่างมีประสิทธิภาพและทั่วถึง ผู้มีส่วนได้เสียได้เข้ามามีส่วนร่วมในการพัฒนา ลดการพึ่งพิงงบประมาณ ประเภทเงินอุดหนุนจากรัฐบาล มีความคล่องตัว พึ่งตนเองทางการคลังได้ในระยะยาว และสามารถจัดบริการ สาธารณะขั้นพื้นฐานแก่ประชาชนอย่างมีมาตรฐานและประสิทธิภาพมากขึ้น

2.5 ป้องกันและปราบปรามการทุจริตและประพฤติมิชอบ เพื่อให้สังคมไทยมีวินัย โปร่งใส และยุติธรรม รวมทั้งสร้างความเข้มแข็ง เป็นภูมิคุ้มกันของสังคมไทย ให้ครอบครัวคุณภาครัฐ ภาคเอกชน และภาคประชาชนพร้อม ทั้งเพื่อสร้างพลังการขับเคลื่อนค่านิยมต่อต้านการทุจริต

ยุทธศาสตร์ที่ 7 : การพัฒนาโครงสร้างพื้นฐานและระบบโลจิสติกส์

1. วัตถุประสงค์

1.1 เพื่อพัฒนาโครงสร้างพื้นฐาน สิ่งอำนวยความสะดวกด้าน การคมนาคมขนส่งและการค้า รวมทั้งมี กลไกกำกับดูแล การประกอบกิจการขนส่งที่มีประสิทธิภาพและโปร่งใส ให้สามารถสนับสนุนการเพิ่ม ชีต ความสามารถในการแข่งขันของประเทศจากการพัฒนาโครงข่ายการขนส่ง และยกระดับคุณภาพชีวิตให้กับ ประชาชน

2. แนวทางการพัฒนา

2.1 การพัฒนาโครงสร้างพื้นฐานด้านคมนาคมขนส่ง

2.1.1 พัฒนาระบบขนส่งทางราง

2.1.2 พัฒนาระบบขนส่งสาธารณะในเขตเมือง

2.1.3 พัฒนาโครงข่ายทางถนน

2.1.4 พัฒนาระบบขนส่งทางอากาศ

2.1.5 พัฒนาระบบขนส่งทางน้ำ

2.2 การสนับสนุนการพัฒนาระบบขนส่ง

2.2.1 สนับสนุนการพัฒนาอุตสาหกรรมต่อเนื่องที่เกิดจากการลงทุนด้านโครงสร้างพื้นฐาน

2.2.2 พัฒนาการบริหารจัดการในสาขาขนส่ง

2.3 การพัฒนาระบบโลจิสติกส์

2.3.1 พัฒนาและยกระดับมาตรฐานระบบการบริหารจัดการโลจิสติกส์และโซ่อุปทานให้ได้ มาตรฐานสากลและสนับสนุนการสร้างมูลค่าเพิ่มตลอดห่วงโซ่อุปทาน

2.3.2 พัฒนาและยกระดับมาตรฐานการอำนวยความสะดวกทางการค้าให้สอดคล้องกับมาตรฐาน การค้าโลก

2.3.3 พัฒนาคุณภาพบุคลากรและวางแผนจัดการกำลังคนด้านโลจิสติกส์ให้สอดคล้องกับ ความ ต้องการของภาคธุรกิจ โดยเน้นการเพิ่มผลิตภาพแรงงานโดยหน่วยงานภาครัฐร่วมดำเนินงานกับ ภาคเอกชนใน การปรับปรุงหลักสูตรการศึกษาสาขาโลจิสติกส์ระดับอาชีวศึกษาและระดับปริญญา ฝึกอบรม วิชาชีพเฉพาะ หรือเทคนิคเฉพาะด้าน และส่งเสริมความร่วมมือกับภาคเอกชนในการฝึกอบรมในระดับปฏิบัติงาน เพื่อให้ กำลังคนด้านโลจิสติกส์มีคุณภาพ มาตรฐาน และสอดคล้องกับความต้องการภาคธุรกิจ

2.3.5 บริหารจัดการระบบติดตามประเมินผลการพัฒนาระบบโลจิสติกส์ของประเทศ โดยเน้น การติดตามประเมินผลการดำเนินงานของหน่วยงานตามแผนยุทธศาสตร์การพัฒนา ระบบ โลจิสติกส์ ติดตาม การเปลี่ยนแปลงด้านข้อตกลงและความร่วมมือระหว่างประเทศทั้งระดับทวิภาคี พหุภาคีในภูมิภาคและนานาชาติ ที่มีผลกระทบต่อการพัฒนาโลจิสติกส์ อาทิ ความตกลงด้านการอำนวยความสะดวกทางการค้าขององค์การ การค้าโลก (WTO Trade Facilitation Agreement) และข้อตกลงหุ้นส่วนทางเศรษฐกิจภาคพื้นแปซิฟิก (Trans-Pacific Partnership: TPP) เพื่อเป็นข้อมูลสำคัญในการเตรียมการปรับปรุงและวางแผนการพัฒนา รวมทั้งการ จัดทำฐานข้อมูลและระบบตัวชี้วัดที่มีประสิทธิภาพ อาทิฐานข้อมูลอุตสาหกรรมโลจิสติกส์ ด้านการเกษตร

อุตสาหกรรม หรือพาณิชย์

2.4 การพัฒนาด้านพลังงาน

2.4.1 ส่งเสริมการอนุรักษ์พลังงานและเพิ่มประสิทธิภาพการใช้พลังงาน

2.4.2 จัดหาพลังงานให้เพียงพอและสร้างความมั่นคงในการผลิตพลังงาน

2.4.3 เพิ่มศักยภาพการบริหารจัดการ การผลิต และการใช้พลังงานทดแทนและ

พลังงานสะอาด

2.4.4 ปรับปรุงและพัฒนาการกำกับดูแลการประกอบกิจการพลังงานให้เป็นไป ตามกฎหมายและระเบียบอย่างถูกต้องเหมาะสมมีธรรมาภิบาล และทันสมัยการเปลี่ยนแปลงในตลาดพลังงาน เพื่อให้สอดคล้องกับแนวทางการแข่งขันของอุตสาหกรรมพลังงานในอนาคต และเตรียมความพร้อมสู่การเปิดเสรีในภาคพลังงาน ตลอดจนสร้างความรู้ความเข้าใจให้กับประชาชนเกี่ยวกับการจัดหาพลังงานจากแหล่งต่าง ๆ และการกำหนดโครงสร้างราคาพลังงานที่สะท้อนต้นทุน และเป็นธรรมระหว่างผู้ประกอบการพลังงานและผู้บริโภค

2.4.5 ส่งเสริมให้ประเทศไทยเป็นศูนย์กลางพลังงานและเพิ่มโอกาสของไทยใน การพัฒนาพลังงานในภูมิภาคอาเซียน

2.5 การพัฒนาเศรษฐกิจดิจิทัล

2.5.1 พัฒนาและปรับปรุงโครงสร้างพื้นฐานโทรคมนาคมของประเทศให้ทั่วถึงและมีประสิทธิภาพ

2.5.2 ส่งเสริมการใช้เทคโนโลยีดิจิทัลในการสร้างมูลค่าเพิ่มทางธุรกิจ

2.5.3 ส่งเสริมนวัตกรรมการวิจัยและพัฒนาอุตสาหกรรมดิจิทัลและเทคโนโลยีอวกาศ

ของไทย

2.5.4 สร้างความมั่นคงปลอดภัยทางไซเบอร์ โดยจัดตั้งศูนย์การเฝ้าระวังและรับมือภัยคุกคามทางไซเบอร์เพื่อดูแลปัญหาและรับมือกับภัยคุกคามที่เปลี่ยนแปลงไปตามความก้าวหน้าของเทคโนโลยี โดยเฉพาะความมั่นคงปลอดภัยในภาคการเงินและความปลอดภัยของข้อมูลส่วนบุคคล

2.5.5 ปรับปรุงกฎ ระเบียบ และกฎหมายที่เกี่ยวข้อง เพื่อให้เกิดการส่งเสริมและสนับสนุนการพัฒนากิจการเทคโนโลยีสารสนเทศและการสื่อสารของประเทศ และสนับสนุนการพัฒนาเศรษฐกิจดิจิทัล อาทิ กฎหมายพาณิชย์อิเล็กทรอนิกส์ที่ทันสมัย การกำหนดมาตรฐานระบบตรวจสอบยืนยันตัวตน/บุคคลทางออนไลน์ ระเบียบการใช้สิทธิ์แห่งทางในการพัฒนาและขยายโครงสร้างพื้นฐานโทรคมนาคมรวมทั้งการจัดตั้ง องค์การภาคเอกชนในรูปแบบสภาวิชาชีพดิจิทัล เพื่อเป็นกลไกในการพัฒนาอุตสาหกรรมดิจิทัลในส่วนของภาคเอกชนที่เชื่อมโยงกับภาครัฐ

2.6 การพัฒนาระบบน้ำประปา

2.6.1 พัฒนาระบบน้ำประปาให้ครอบคลุมและทั่วถึง

2.6.2 การบริหารจัดการการใช้น้ำอย่างมีประสิทธิภาพและการสร้างนวัตกรรม

2.6.3 เร่งรัดการลดอัตราการสูญเสียในเชิงรุกควบคู่กับการบำรุงรักษาเชิงป้องกันของระบบ

ประปาทั่วประเทศ

2.6.4 เร่งปรับปรุงโครงสร้างการบริหารกิจการประปา โดยแยกบทบาทของหน่วยงานต่าง ๆ ที่เกี่ยวข้องให้ชัดเจนระหว่างหน่วยงานระดับนโยบาย หน่วยงานกำกับดูแลการประกอบกิจการประปาที่เป็นเอกภาพ

และหน่วยงานให้บริการ ควบคู่กับการออกกฎหมายการจัดตั้งองค์กรกำกับดูแลกิจการประปา ในภาพรวมของประเทศให้แล้วเสร็จภายในปี 2562 เพื่อนำไปสู่การให้บริการน้ำประปาที่มีประสิทธิภาพ ทั้งในด้านการกระจายบริการไปยังประชาชนทุกระดับ คุณภาพน้ำที่เชื่อถือได้ และการกำหนดโครงสร้างอัตราค่าน้ำที่เป็นธรรมระหว่างผู้ให้บริการและผู้รับบริการ

ยุทธศาสตร์ที่ 8 : การพัฒนาวิทยาศาสตร์ เทคโนโลยี วิจัย และนวัตกรรม

1. วัตถุประสงค์

1.1 เพื่อสร้างความเข้มแข็งและยกระดับความสามารถด้านวิทยาศาสตร์และเทคโนโลยี ชี้แจงแนวทางให้สนับสนุนการสร้างมูลค่าของสาขาการผลิตและบริการเป้าหมาย

1.2 เพื่อสร้างโอกาสการเข้าถึงและนำเทคโนโลยีไปใช้ให้กับเกษตรกรรายย่อย วิสาหกิจชุมชน และวิสาหกิจขนาดกลางและขนาดย่อม

1.3 เพื่อพัฒนานวัตกรรมที่มุ่งเน้นการลดความเหลื่อมล้ำและยกระดับคุณภาพชีวิตของประชาชน ผู้สูงอายุ ผู้ด้อยโอกาสทางสังคม และคุณภาพสิ่งแวดล้อม

1.4 เพื่อบูรณาการระบบบริหารจัดการวิทยาศาสตร์เทคโนโลยีวิจัยและนวัตกรรม ให้สามารถดำเนินงานไปในทิศทางเดียวกัน

2. แนวทางการพัฒนา

2.1 เร่งส่งเสริมการลงทุนวิจัยและพัฒนาและผลักดันสู่การใช้ประโยชน์ในเชิงพาณิชย์และเชิงสังคม

2.2 พัฒนาผู้ประกอบการให้เป็นผู้ประกอบการทางเทคโนโลยี (Technopreneur)

2.3 พัฒนาสถานะแวดล้อมของการพัฒนาวิทยาศาสตร์ เทคโนโลยี วิจัย และนวัตกรรม

ยุทธศาสตร์ที่ 9 : การพัฒนาภาค เมือง และพื้นที่เศรษฐกิจ

1. วัตถุประสงค์

1.1 เพื่อกระจายความเจริญและโอกาสทางเศรษฐกิจไปสู่ภูมิภาคอย่างทั่วถึงมากขึ้น

1.2 เพื่อพัฒนาเมืองศูนย์กลางของจังหวัดให้เป็นเมืองน่าอยู่สำหรับคนทุกกลุ่ม

1.3 เพื่อพัฒนาและฟื้นฟูพื้นที่ฐานเศรษฐกิจหลักให้ขยายตัวอย่างเป็นมิตรต่อสิ่งแวดล้อม และเพิ่มคุณภาพชีวิตของคนในชุมชน

1.4 เพื่อพัฒนาพื้นที่เศรษฐกิจใหม่ให้สนับสนุนการเพิ่มขีดความสามารถในการแข่งขันและ การพัฒนาในพื้นที่อย่างยั่งยืน

2. แนวทางการพัฒนา

2.1 การพัฒนาภาคเพื่อสร้างโอกาสทางเศรษฐกิจให้กระจายตัวอย่างทั่วถึง

2.1.1 ภาคเหนือ : พัฒนาให้เป็นฐานเศรษฐกิจมูลค่าสูง

1) พัฒนาการท่องเที่ยวให้มีคุณภาพและความยั่งยืน มีธุรกิจบริการต่อเนื่องกับ การท่องเที่ยวบริการสุขภาพและการศึกษาที่ได้มาตรฐาน รวมทั้งผลิตภัณฑ์สร้างสรรค์ที่สร้างมูลค่าเพิ่มสูง

2) พัฒนาประสิทธิภาพการผลิตทางการเกษตรและสร้างมูลค่าเพิ่มภายใต้ แนวคิดเกษตรปลอดภัยและเกษตรอินทรีย์ควบคู่กับการพัฒนาอุตสาหกรรมเกษตรแปรรูปให้มีความ หลากหลายสอดคล้องกับความต้องการของตลาด

3) พัฒนาทรัพยากรธรรมชาติและสิ่งแวดล้อมให้คืนความอุดมสมบูรณ์ สร้างความสมดุลแก่ระบบนิเวศเพื่อรองรับการเปลี่ยนแปลงสภาพภูมิอากาศ

4) พัฒนาระบบการดูแลผู้สูงอายุรองรับการเปลี่ยนแปลงเข้าสู่สังคมผู้สูงอายุ ของภาคเหนือที่เร็วกว่าระดับประเทศ 10 ปี

2.1.2 ภาคตะวันออกเฉียงเหนือ : พัฒนาให้หลุดพ้นจากความยากจน สู่เป้าหมาย การพึ่งตนเอง

1) เพิ่มศักยภาพการผลิตสินค้าเกษตรไปสู่มาตรฐานเกษตรอินทรีย์และอาหารปลอดภัย

2) พัฒนาอุตสาหกรรมเกษตรแปรรูปไปสู่ผลิตภัณฑ์ที่มีมูลค่าเพิ่มสูง

3) ยกกระตือรือร้นการท่องเที่ยวเชิงประเพณีวัฒนธรรม อารยะธรรมขอม ยุคก่อน ประวัติศาสตร์ ธรรมชาติและกีฬาสู่นานาชาติ

4) เพิ่มประสิทธิภาพการบริหารจัดการน้ำเพื่อการพัฒนาที่ยั่งยืน

5) พัฒนาทรัพยากรป่าไม้ให้คงความอุดมสมบูรณ์และรักษาความหลากหลายทางชีวภาพในพื้นที่ต้นน้ำของจังหวัดเลย อุตรดิตถ์ สกลนคร ชัยภูมิ นครราชสีมา โดยกำหนดและทำเครื่องหมายแนวเขตพื้นที่ป่าอนุรักษ์และพื้นที่ป่านอกเขตอนุรักษ์ให้ชัดเจน เน้นให้ประชาชนมีส่วนร่วม ในการฟื้นฟู ปูปลูกป่า และป้องกันการบุกรุก เพื่อรักษาพื้นที่ป่าต้นน้ำและป้องกันการชะล้างพังทลาย ของดินอนุรักษ์พื้นที่ชุ่มน้ำ ตลอดจนส่งเสริมป่าชุมชน เพื่อให้เกิดการใช้ประโยชน์จากป่าไม้อย่างยั่งยืน

2.1.3 ภาคกลาง : พัฒนาเป็นศูนย์กลางอุตสาหกรรมสีเขียวชั้นนำ ศูนย์กลางการผลิตอาหารและสินค้าเกษตรปลอดภัยได้มาตรฐานโลก และศูนย์รวมการท่องเที่ยวของเอเชีย

1) เพิ่มขีดความสามารถในการแข่งขันของฐานอุตสาหกรรมเดิม และส่งเสริม การพัฒนาอุตสาหกรรมแห่งอนาคตให้เป็นฐานรายได้ใหม่ เพื่อยกระดับฐานเศรษฐกิจอุตสาหกรรม ของภาคกลางให้เป็นศูนย์กลางอุตสาหกรรมสีเขียวชั้นนำในเอเชียตะวันออกเฉียงใต้

2) พัฒนาคูณภาพและมาตรฐานการผลิตอาหารและสินค้าเกษตรให้มีความ ทันสมัยและเป็นสากล เพื่อเสริมสร้างความเข้มแข็งให้ภาคกลางเป็นฐานการผลิตอาหารและสินค้าเกษตรที่มีคุณภาพ ปลอดภัยและได้มาตรฐานโลก สนับสนุนการเป็นศูนย์กลางการผลิตอาหาร ของประเทศ

3) ปรับปรุงมาตรฐานสินค้าและธุรกิจบริการด้านการท่องเที่ยวให้มีคุณภาพและภาพลักษณ์ที่ได้มาตรฐานสากล เพื่อเพิ่มศักยภาพของภาคกลางให้เป็นศูนย์รวมการท่องเที่ยวของเอเชียที่มีชื่อเสียงและเป็นที่ยอมรับในระดับนานาชาติ

4) เพิ่มประสิทธิภาพระบบบริหารจัดการน้ำ แก้ไขปัญหาความขัดแย้งในการใช้น้ำในภาคตะวันออก ระหว่างภาคอุตสาหกรรม เกษตรกรรม การท่องเที่ยวและชุมชน โดยปรับปรุงและ บำรุงรักษาแหล่งน้ำเดิมจัดสรรน้ำ และพัฒนาแหล่งน้ำเพิ่มเติม รองรับความต้องการใช้น้ำที่เพิ่มขึ้นจากการขยายตัวของกิจกรรมทางเศรษฐกิจและชุมชนได้อย่างพอเพียงและมีเสถียรภาพ รวมทั้งส่งเสริม การทำแหล่งเก็บกักน้ำขนาดเล็กกระจายในพื้นที่การเกษตรของภาคกลางตอนบนเพื่อแก้ไขปัญหา ภัยแล้ง

2.14 ภาคใต้ : พัฒนาเป็นฐานเศรษฐกิจสีเขียว ได้มาตรฐานสากล และแหล่งท่องเที่ยวระดับโลก

1) เสริมสร้างความเข้มแข็งภาคการเกษตรให้เติบโตอย่างเต็มศักยภาพของ ห่วงโซ่คุณค่า เพื่อสร้างรายได้ให้กับพื้นที่อย่างต่อเนื่องและยั่งยืน

2) ยกกระดับรายได้จากการท่องเที่ยวให้เติบโตอย่างต่อเนื่องและกระจายรายได้ จากการท่องเที่ยวสู่พื้นที่เชื่อมโยงรวมทั้งชุมชนและท้องถิ่นอย่างทั่วถึง

3) วางระบบป้องกันและแก้ไขปัญหาความเสื่อมโทรมของทรัพยากรธรรมชาติและสิ่งแวดล้อมเพื่อรักษาสมดุลของระบบนิเวศให้เกิดความยั่งยืนในพื้นที่ที่เป็นแหล่งต้นน้ำของภาค ได้แก่ จังหวัดสุราษฎร์ธานี นครศรีธรรมราช ตรัง พัทลุง สงขลา สตูล ยะลา และนราธิวาส และพื้นที่ได้รับผลกระทบ จากการกัดเซาะชายฝั่ง จังหวัดนครศรีธรรมราชและสงขลา โดยการส่งเสริมกระบวนการมีส่วนร่วมของทุก ภาคส่วนในการบริหารจัดการพื้นที่ป่าต้นน้ำ การใช้ระบบสารสนเทศเพื่อเพิ่มประสิทธิภาพในการบริหารจัดการ การสร้างจิตสำนึกในการอนุรักษ์ และการฟื้นฟูทรัพยากรธรรมชาติและสิ่งแวดล้อมอย่างจริงจัง การบังคับใช้ กฎหมายด้านสิ่งแวดล้อมและผังเมืองอย่างเคร่งครัด โดยเฉพาะการควบคุมกิจกรรมบริเวณชายฝั่งทะเลเพื่อลดการเปลี่ยนแปลงสภาพพื้นที่ที่จะส่งผลกระทบต่อการกัดเซาะชายฝั่งในระยะยาว

2.2 การพัฒนาเมือง

2.2.1 แนวทางการพัฒนาหลัก

พัฒนาเมืองศูนย์กลางของจังหวัดให้เป็นเมืองน่าอยู่สำหรับคนทุกกลุ่มในสังคม โดยมีความปลอดภัย สิ่งแวดล้อมดี เศรษฐกิจดี เดินทางสะดวก ระบบสาธารณสุขปลอดภัย สาธารณูปการ มีคุณภาพและทั่วถึงและ เน้นความสอดคล้องกับอัตลักษณ์ ความหลากหลาย และศักยภาพของเมือง บนพื้นฐานการมีส่วนร่วมของทุกภาค ส่วนในสังคม

1) พัฒนาสภาพแวดล้อมเมืองศูนย์กลางของจังหวัดให้เป็นเมืองน่าอยู่ เชื้อต่อการขยายตัวทางเศรษฐกิจและ สังคมอย่างสมดุล จัดระบบสาธารณสุขปลอดภัยที่มีคุณภาพและเพียงพอต่อความต้องการของประชาชน และกิจกรรมเศรษฐกิจในเมือง จัดระบบบริการสังคมที่ได้มาตรฐานรวมทั้งที่อยู่อาศัยของผู้มีรายได้น้อย ให้ ความสำคัญต่อการเพิ่มพื้นที่สีเขียว และดูแลความปลอดภัยของประชาชน

2) ส่งเสริมการจัดการสิ่งแวดล้อมเมืองอย่างมีบูรณาการภายใต้การมีส่วนร่วมของส่วนกลางส่วนท้องถิ่น ภาคประชาสังคมและภาคเอกชน ใช้แนวทางการจัดการขยะมูลฝอย อย่างครบวงจร ปรับปรุงการรวบรวมขยะ การคัดแยก การนำกลับมาใช้ประโยชน์ และจัดตั้งสถานที่จัดการขยะมูลฝอยร่วมกันระหว่างชุมชน ตลอดจน วรรณคดีการใช้น้ำอย่างประหยัดเพื่อช่วยลดมลพิษทางน้ำและเพิ่มประสิทธิภาพการใช้พลังงานในเขตเมือง

3) พัฒนาระบบขนส่งสาธารณะในเขตเมือง เพื่อบรรเทาปัญหาจราจร และให้ประชาชนเข้าถึง บริการระบบขนส่งสาธารณะซึ่งมีต้นทุนต่ำและเป็นมิตรกับสิ่งแวดล้อม โดยให้ความสำคัญต่อระบบรถประจำทาง ระบบทางจักรยาน ทางเท้า และการพัฒนาสถานีขนส่งสาธารณะ ในเขตเมืองภายใต้ หลักการส่งเสริมความ สะดวกปลอดภัยในการเดินทางของคนทุกช่วงวัยและผู้พิการ รวมทั้งส่งเสริมความเชื่อมโยงระหว่างเมืองและ ชนบท

4) รักษาอัตลักษณ์ของเมืองและสร้างคุณค่าของทรัพยากรเพื่อกระจายรายได้ให้คนในท้องถิ่น โดยให้ ความสำคัญต่อการอนุรักษ์สืบสานประเพณี วัฒนธรรม สถาปัตยกรรมพื้นบ้าน และเมืองเก่า ตลอดจนใช้เศรษฐกิจ ดิจิทัลต่อยอดการพัฒนาเมืองควบคู่กับการส่งเสริมการเรียนรู้ของชุมชนและการสร้าง

แบรนด์หรือเอกลักษณ์ของเมือง เพื่อสนับสนุนการพัฒนาเมืองอย่างมีคุณค่าทั้งทางด้านเศรษฐกิจและสังคม

5) เพิ่มประสิทธิภาพการบริหารจัดการเมือง โดยรวมองค์รปกครองส่วนท้องถิ่นในเขตเมืองให้มีขนาดที่เหมาะสม เสริมสร้างขีดความสามารถขององค์รปกครองส่วนท้องถิ่นและความร่วมมือระหว่างกัน เพื่อให้บริหารจัดการเมืองได้อย่างมีประสิทธิภาพ รวมทั้งให้ประชาชนในพื้นที่มีส่วนร่วมในการวางแผน การพัฒนาเมือง การจัดทำผังเมืองและการบังคับใช้ อีกทั้งเพิ่มบทบาทของหน่วยงานส่วนกลางในการสนับสนุนการพัฒนาเมืองทั้งด้านเทคนิคและการจัดสรรงบประมาณ

2.2.2 แนวทางการพัฒนาเมืองสำคัญ

1) ส่งเสริมกรุงเทพฯ ให้เป็นเมืองศูนย์กลางการติดต่อธุรกิจระหว่างประเทศ รวมทั้งเป็นศูนย์กลางการศึกษา การบริการด้านการแพทย์และสุขภาพระดับนานาชาติที่พร้อมด้วย สิ่งอำนวยความสะดวกเทคโนโลยีในการสื่อสารและระบบคมนาคมมาตรฐานสูง โดยปรับปรุงและจัดให้มีศูนย์การขนส่งในเขตเมือง อาทิ บางซื่อ จัดระเบียบการใช้ประโยชน์ที่ดิน จัดเตรียมระบบสาธารณูปโภค สาธารณูปการ บริการทางสังคมและที่อยู่อาศัย ให้สอดคล้องกับความต้องการของประชากรเมืองที่เพิ่มขึ้น รวมทั้งแก้ไขปัญหาจราจร ชยะ น้ำเสีย น้ำท่วม และมลภาวะทางอากาศ ตลอดจนการจัดทัศนียภาพของเมือง ให้สวยงาม มีพื้นที่สีเขียวและสวนสาธารณะ

2) พัฒนาเมืองปริมณฑล (สมุทรปราการ นนทบุรี ปทุมธานี นครปฐม และ สมุทรสาคร) ให้เป็นเมืองศูนย์กลางการบริการธุรกิจและการพาณิชย์ศูนย์กลางการขนส่งและโลจิสติกส์ ศูนย์บริการด้านสุขภาพและการศึกษาและเมืองที่อยู่อาศัย โดยประสานการวางระบบโครงข่ายโครงสร้าง พื้นฐาน ระบบขนส่งมวลชน สาธารณะ และบริการทางสังคม กับมาตรการทางผังเมือง ในการชี้้นำให้การขยายตัวของเมืองเป็นไปอย่างมีแบบแผนและเหมาะสม รวมทั้งการจัดการสิ่งแวดล้อมเมืองให้เอื้อต่อการอยู่ อาศัย การเดินทางและการขนส่ง โดยสะดวกและปลอดภัย โดยเฉพาะการป้องกันน้ำท่วม น้ำเสีย พร้อมทั้งการจัดให้มีพื้นที่สีเขียว เพื่อเป็นปอดและสถานที่พักผ่อนหย่อนใจของชุมชนเพิ่มขึ้นรองรับการขยายตัวทางเศรษฐกิจและกิจกรรมต่างๆ ทั้งการท่องเที่ยว อุตสาหกรรม ธุรกิจการค้า การคมนาคมขนส่ง และการเพิ่มขึ้น ของประชากรเมือง

3) พัฒนาเมืองเชียงใหม่และเมืองพิษณุโลกให้เป็นศูนย์กลางการค้า การบริการ ธุรกิจสุขภาพ การศึกษา และธุรกิจด้านดิจิทัล โดยการปรับปรุงโครงข่ายเส้นทางคมนาคมทั้งสายหลักสาย รองการพัฒนาาระบบขนส่ง สาธารณะและการขนส่งหลายรูปแบบเพื่อการเชื่อมโยงระหว่างเมืองและพื้นที่โดยรอบรวมถึงการพัฒนาเครือข่าย เทคโนโลยีสารสนเทศและการสื่อสารที่มีประสิทธิภาพสูงเพื่อรองรับ “สังคมดิจิทัล” และการพัฒนาระบบบริหารจัดการสิ่งแวดล้อมเมืองอย่างมีประสิทธิภาพเพื่อการพัฒนาเมืองอย่างยั่งยืน

4) พัฒนาเมืองขอนแก่นและเมืองนครราชสีมาให้เป็นเมืองศูนย์กลางการค้า การลงทุนการบริการสุขภาพ และศูนย์กลางการศึกษา โดยพัฒนาและปรับปรุงโครงสร้างพื้นฐานเชื่อมโยงกับระบบโครงสร้างพื้นฐานหลักที่เชื่อมโยงระหว่างภาคส่งเสริมระบบขนส่งสาธารณะในเมืองให้เชื่อมโยงระหว่างเมืองและระบบขนส่งอื่นๆ และรักษาความสมดุลของระบบนิเวศ

5) พัฒนาเมืองภูเก็ตและเมืองหาดใหญ่ให้เป็นเมืองนำอยู่และเอื้อต่อ การขยายตัวทางเศรษฐกิจ รวมทั้งการเปลี่ยนแปลงของสังคมและสิ่งแวดล้อม โดยการสนับสนุนให้มี การพัฒนาระบบขนส่งสาธารณะ โครงสร้าง พื้นฐานด้านเทคโนโลยีสารสนเทศและการสื่อสารที่ทันสมัย รวมทั้งการพัฒนา ที่อยู่อาศัยที่เพียงพอ ตลอดจนมีระบบบริหารจัดการขยะที่เหมาะสม

6) พัฒนาพื้นที่รอบสถานขนส่งระบบรางในเมืองที่มีศักยภาพที่สำคัญ อาทิ เมืองอยุธยา เมืองนครสวรรค์ เมืองขอนแก่น และเมืองทุ่งสง และบริเวณเมืองชายแดนที่มีศักยภาพ รวมทั้ง บริเวณใกล้พื้นที่เขตเศรษฐกิจพิเศษชายแดน อาทิ เมืองเบตง เมืองสะเดา เมืองพุนนังร้อน เมืองอรัญประเทศ เมืองนครพนม เมืองหนองคาย เมือง

เชิงของ โดยสนับสนุนให้มีการจัดทำโครงการนำร่องที่ใช้แนวทางการจัดรูปที่ดิน การผังเมืองควบคู่กับการพัฒนาเมืองแบบประหยัดพลังงาน

2.3 การพัฒนาพื้นที่เศรษฐกิจ

2.3.1 พื้นที่บริเวณชายฝั่งทะเลตะวันออก

พัฒนาพื้นที่พื้นที่บริเวณชายฝั่งทะเลตะวันออกให้เป็นฐานการผลิตอุตสาหกรรมหลัก ของประเทศที่ขยายตัวอย่างมีสมดุล มีประสิทธิภาพ สอดคล้องกับศักยภาพของพื้นที่ บนพื้นฐานการมีส่วนร่วมและได้รับการยอมรับจากชุมชนมีโครงสร้างพื้นฐานด้านการขนส่ง ระบบสาธารณูปโภคสาธารณูปการบริการสังคมและการจัดการสิ่งแวดล้อมที่มีคุณภาพและทั่วถึง สามารถสนับสนุนการดำรงชีวิตและการประกอบอาชีพของประชาชนควบคู่กับการพัฒนาภาคการผลิตต่างๆ ได้อย่างเกื้อกูลและยั่งยืนแนวทางการพัฒนา

1) เร่งรัดการแก้ปัญหามลพิษและสิ่งแวดล้อมในพื้นที่เศรษฐกิจหลักให้เกิดผล ในทางปฏิบัติอย่างเป็นรูปธรรม โดยเฉพาะการกำกับดูแลตรวจสอบโรงงานอุตสาหกรรมให้ดำเนิน การตามระเบียบ กฎหมาย และมาตรฐานสิ่งแวดล้อมอย่างเข้มงวดและต่อเนื่อง ส่งเสริมให้ภาคประชาชนสถาบันการศึกษาและองค์กรปกครองส่วนท้องถิ่นมีส่วนร่วมในการติดตามตรวจสอบเฝ้าระวังคุณภาพสิ่งแวดล้อมพัฒนาและเชื่อมโยงระบบข้อมูลและระบบติดตามเฝ้าระวังคุณภาพสิ่งแวดล้อมให้มีประสิทธิภาพและโปร่งใส เพื่อสร้างความเชื่อมั่นให้กับประชาชน และลดความขัดแย้งระหว่างอุตสาหกรรมและชุมชน

2) สนับสนุนการพัฒนาอุตสาหกรรมที่ใช้เทคโนโลยีขั้นสูงเป็นมิตร ต่อสิ่งแวดล้อมและสอดคล้องกับศักยภาพของพื้นที่ โดยการสนับสนุนอุตสาหกรรมเดิมที่มีศักยภาพ ให้ปรับเปลี่ยนกระบวนการผลิตเดิมและส่งเสริมอุตสาหกรรมอนาคตที่ใช้เทคโนโลยีทันสมัยเพื่อลดผลกระทบต่อ สิ่งแวดล้อมและชุมชน ลดการปล่อยมลพิษจากแหล่งกำเนิด ลดการรั่วซึมของสารอินทรีย์ระเหยง่าย โดยเฉพาะในพื้นที่มาบตาพุด และใช้พลังงานอย่างมีประสิทธิภาพ รวมทั้งส่งเสริมให้ขยายพื้นที่อุตสาหกรรมใน รูปแบบนิคมอุตสาหกรรมเพื่อควบคุมผลกระทบสิ่งแวดล้อม สนับสนุนการพัฒนากลุ่มอุตสาหกรรมที่มีกระบวนการผลิตเชื่อมโยงกันเพื่อลดของเสียให้เหลือน้อยที่สุด ด้วยมาตรการส่งเสริมการลงทุนใหม่ การอำนวยความสะดวกของภาครัฐที่มีประสิทธิภาพ การจัดการผังเมืองและ การบังคับใช้การจัดตั้งกองทุนในพื้นที่ของภาคอุตสาหกรรมร่วมกับชุมชนในท้องถิ่น ตลอดจนเสริมสร้างการมีส่วนร่วมของประชาชนและส่วนท้องถิ่น เพื่อสร้างสมดุลของการพัฒนา

3) เพิ่มศักยภาพการท่องเที่ยวทางทะเล ให้เชื่อมโยงกับการท่องเที่ยว 2 พัง ทะเลอ่าวไทยและอันดามัน เพื่อเพิ่มโอกาสให้นักท่องเที่ยวคุณภาพมีจำนวนมากขึ้น โดยพัฒนา ท่าเรือยอชท์ ท่าเรือข้ามฟากและท่าเรือสำราญที่ทันสมัยได้มาตรฐานสากล มีความปลอดภัยในการเดินทางและขนส่งสินค้า และเชื่อมต่อกับระบบรถไฟ ระบบขนส่งทางบกและทางอากาศ

4) พัฒนาโครงสร้างพื้นฐานทางเศรษฐกิจสังคม และสิ่งแวดล้อมที่ได้มาตรฐาน

เพื่อยกระดับคุณภาพชีวิตประชาชน และรองรับการเป็นฐานเศรษฐกิจหลักของประเทศขยายขีดความสามารถของโครงสร้างพื้นฐานด้านการขนส่งทุกรูปแบบ ให้บูรณาการและเชื่อมโยงกันทั้งระบบ ได้แก่ท่าอากาศยานทั้ง 3 แห่ง คือสุวรรณภูมิ ดอนเมืองและอู่ตะเภา เชื่อมโยงการคมนาคมขนส่งทั้งทางบก ทางรางทางเรือและอากาศ เพื่อสนับสนุนการดำเนินกิจกรรมในพื้นที่เพิ่มขึ้นและเชื่อมโยงสู่พื้นที่โดยรอบและตลาดโลก พัฒนาระบบสาธารณูปโภค สาธารณูปการ โครงข่ายน้ำ (น้ำดิบ น้ำประปา) ระบบไฟฟ้า เทคโนโลยีสารสนเทศ การจัดการสิ่งแวดล้อมโดยเฉพาะขยะน้ำเสีย และปรับปรุงคุณภาพการศึกษาด้านอาชีวศึกษาวิศวกรรมและเทคโนโลยี เพื่อผลิตบุคลากรเฉพาะทางให้สอดคล้อง กับความต้องการของกิจกรรมเศรษฐกิจในพื้นที่อย่างเหมาะสม และ

ยกระดับบริการสาธารณสุขทั้งในเชิงปริมาณและคุณภาพ

5) กระจายผลประโยชน์จากการพัฒนาให้แก่ประชาชนในพื้นที่ โดยส่งเสริมการเชื่อมโยงภาคเศรษฐกิจหลักกับเศรษฐกิจชุมชนในทุกภาคการผลิต ทั้งในภาคอุตสาหกรรม บริการ และการท่องเที่ยว วิสาหกิจขนาดกลางและขนาดย่อม วิสาหกิจชุมชน และธุรกิจเพื่อสังคม

2.3.2 พื้นที่เศรษฐกิจพิเศษชายแดน

พัฒนาพื้นที่เศรษฐกิจใหม่บริเวณชายแดนเป็นประตูเศรษฐกิจเชื่อมโยงกับประเทศเพื่อนบ้านให้เจริญเติบโตอย่างยั่งยืนและเกิดผลที่เป็นรูปธรรม ในพื้นที่เป้าหมาย เขตพัฒนาเศรษฐกิจพิเศษ ชายแดน 10 พื้นที่ ได้แก่ ตาก สระแก้ว สงขลา หนองคาย นครพนม มุกดาหาร ตราด กาญจนบุรี เชียงราย และนราธิวาสแนวทางการพัฒนา

1) ส่งเสริมและอำนวยความสะดวกการลงทุนในพื้นที่เขตพัฒนาเศรษฐกิจพิเศษ ชายแดน โดยให้สิทธิประโยชน์ทั้งด้านภาษีและมิใช่ภาษีในระดับเหมาะสมเพื่อจูงใจให้เกิดการลงทุน จากทั้งนักลงทุนไทยและต่างประเทศ จัดให้มีศูนย์บริการเบ็ดเสร็จที่มีอำนาจในการอนุมัติ อนุญาตแบบเบ็ดเสร็จในพื้นที่ กำหนดการใช้ประโยชน์พื้นที่เพื่อรองรับกิจกรรมเป้าหมายและกิจกรรมที่เกี่ยวข้อง และพัฒนาเมืองชายแดน ให้สามารถรองรับการพัฒนาพื้นที่เศรษฐกิจและการขยายตัวของเมือง

2) สนับสนุนและยกระดับการพัฒนากิจกรรมทางเศรษฐกิจที่เป็นมิตรกับ สิ่งแวดล้อมและสอดคล้องกับศักยภาพของพื้นที่ โดยพัฒนากิจกรรมด้านการผลิต การค้าโลจิสติกส์ การบริการ และการท่องเที่ยวให้สอดคล้องกับความได้เปรียบของแต่ละพื้นที่ทั้งในด้านที่ตั้ง ด้านทรัพยากร และโอกาสจากประเทศเพื่อนบ้าน ควบคู่กับการใช้เทคโนโลยีระดับสูงร่วมกับการวิจัยและพัฒนาเพื่อต่อยอดและยกระดับมาตรฐานการผลิตและการบริการ

3) ส่งเสริมให้ภาคประชาชนและภาคการพัฒนาที่เกี่ยวข้องเข้ามามีส่วนร่วม และได้รับประโยชน์จากการพัฒนาโดยเน้นการเสริมสร้างขีดความสามารถของวิสาหกิจชุมชนและ ผู้ประกอบการในพื้นที่พัฒนาทรัพยากรมนุษย์และชุมชนให้สามารถใช้ประโยชน์จากการพัฒนาส่งเสริมการมีส่วนร่วมของภาคประชาสังคม ภาคเอกชน และภาครัฐทั้งส่วนกลางและส่วนท้องถิ่น ในกระบวนการพัฒนา รวมทั้งพัฒนาโครงสร้างพื้นฐานด้านสังคมเพื่อยกระดับคุณภาพชีวิตของประชาชนและรองรับการเติบโตของพื้นที่

4) บริหารจัดการทรัพยากรธรรมชาติและสิ่งแวดล้อมในพื้นที่เศรษฐกิจพิเศษ ชายแดนภายใต้กระบวนการมีส่วนร่วม โดยให้ความสำคัญกับการอนุรักษ์และฟื้นฟูทรัพยากรธรรมชาติและสิ่งแวดล้อม การใช้ทรัพยากรอย่างมีประสิทธิภาพ การแก้ปัญหาขยะมูลฝอยโดย “การลดใช้ ใช้ซ้ำ และแปรรูป นำกลับมาใช้ใหม่” รวมทั้งการจัดตั้งศูนย์จัดการขยะมูลฝอยร่วมกันระหว่างชุมชน และการจัดการน้ำเสีย ตลอดจนการกำหนดมาตรการควบคุมผลกระทบจากการดำเนินกิจกรรมในพื้นที่เศรษฐกิจพิเศษชายแดนที่อาจมีต่อพื้นที่รอบนอก

ยุทธศาสตร์ที่ 10 : ความร่วมมือระหว่างประเทศเพื่อการพัฒนา

1. วัตถุประสงค์

1.1 เพื่อใช้ประโยชน์จากจุดเด่นของทำเลที่ตั้งของประเทศไทยที่เป็นจุดเชื่อมโยงสำคัญของแนว ระเบียงเศรษฐกิจต่างๆ ให้เกิดประโยชน์อย่างเต็มศักยภาพในการพัฒนาเศรษฐกิจและสังคมของไทย

1.2 เพื่อขยายโอกาสด้านการค้าการลงทุนระหว่างประเทศ และยกระดับให้ประเทศเป็นฐานการผลิตและการลงทุนที่มีศักยภาพและโดดเด่น

1.3 เพื่อเพิ่มบทบาทของไทยในเวทีโลกด้วยการส่งเสริมบทบาทที่สร้างสรรค์ของไทยในกรอบความร่วมมือต่างๆ รวมทั้งการสนับสนุนการขับเคลื่อนการพัฒนาภายใต้กรอบเป้าหมายการพัฒนาที่ยั่งยืน (Sustainable

2. แนวทางการพัฒนา

2.1 พัฒนาความเชื่อมโยงด้านการคมนาคมขนส่ง โลจิสติกส์ และโทรคมนาคมในกรอบความร่วมมืออนุภูมิภาคภายใต้แผนงาน GMS, ACMECS, IMT-GT, BIMSTEC และ JDS และภูมิภาคอาเซียน เพื่ออำนวยความสะดวกและลดต้นทุนด้านโลจิสติกส์ทั้งนี้ จะต้องมีการกำหนดกรอบเวลาร่วมกันให้ชัดเจนในการที่จะมีกฎระเบียบมารองรับ เพื่อให้สามารถใช้ประโยชน์อย่างเต็มที่จากการเป็นศูนย์กลางความเชื่อมโยงในภูมิภาค รวมทั้งช่วยกระจายโอกาสทางเศรษฐกิจและสังคมสู่ภูมิภาคและท้องถิ่น จากการเชื่อมต่อเป็นแนวระเบียงเศรษฐกิจจากภายนอกสู่พื้นที่การพัฒนาภายในประเทศไทย

2.2 พัฒนาและส่งเสริมให้ไทยเป็นฐานของการประกอบธุรกิจ การบริการ และการลงทุนที่โดดเด่นในภูมิภาค ทั้งการให้บริการทางการศึกษา บริการด้านการเงิน บริการด้านสุขภาพ บริการด้านโลจิสติกส์ และการลงทุนเพื่อการวิจัยและพัฒนา รวมทั้งเป็นฐานความร่วมมือในเอเชีย โดยอาศัยจุดเด่นด้านภูมิศาสตร์ ที่ตั้งของประเทศไทยในการเป็นศูนย์กลางของความร่วมมือ และการเชื่อมต่อห่วงโซ่มูลค่าร่วมกับประเทศ เพื่อนบ้านและประเทศในภูมิภาคอาเซียน (ไทยบวกหนึ่ง)

2.3 การส่งเสริมการลงทุนไทยในต่างประเทศ (Outward investment) ของผู้ประกอบการไทยเพื่อสร้างผลตอบแทนจากเงินทุนและองค์ความรู้และเทคโนโลยีในสาขาการผลิตและบริการที่ไทยมีขีดความสามารถโดดเด่น และสนับสนุนการพัฒนาประเทศไทยไปสู่การเป็นชาติการค้า ซึ่งเป็นการดำเนิน ยุทธศาสตร์เชิงรุกที่จะใช้ประโยชน์จากเป็นประชาคมเศรษฐกิจอาเซียนภายหลังปี 2558 ที่ทำให้อาเซียน กลายเป็นแหล่งผลิตและตลาดเดียวกันรวมทั้งการใช้ประโยชน์ข้อตกลง RCEP ในอนาคตที่เปิดโอกาสให้ ประเทศสมาชิกเป็นฐานใหม่ในการลงทุนและการส่งออกของไทย การสนับสนุนให้ผู้ประกอบการไทยมีขีดความสามารถในการผลิตได้และค้าขายเป็นการพัฒนาความเป็นสากลของบุคลากรไทย การสร้างนักการค้าอัจฉริยะสามารถใช้ประโยชน์จากเทคโนโลยีในการบริหารจัดการการค้าในภูมิภาค (Smart Traders) และการส่งเสริมการค้าที่ขับเคลื่อนหรือนำโดยความต้องการในตลาด

2.4 เปิดประตูการค้าและพัฒนาความร่วมมือกับประเทศเพื่อนบ้านในลักษณะหุ้นส่วนทาง ยุทธศาสตร์ทั้งในระดับอนุภูมิภาคและภูมิภาคที่มีความเสมอภาคกัน เพื่อสร้างความไว้วางใจ เชื่อใจ ส่งผลให้เกิดประโยชน์ร่วมกัน โดยการผลักดันการให้ความช่วยเหลือทั้งด้านการเงินเทคนิค และวิชาการแก่ประเทศเพื่อนบ้านและการขยายความร่วมมือทางเศรษฐกิจ โดยกำหนดรูปแบบความร่วมมือในตลาดเป้าหมายแต่ละ ประเภท โดยจะต้องคำนึงถึงความสำคัญทางการค้าต่อประเทศไทย และระดับการเจริญเติบโตหรือพัฒนาการ ทางเศรษฐกิจของตลาดนั้นๆ

2.5 การสร้างความเป็นหุ้นส่วนการพัฒนาประเทศในอนุภูมิภาค ภูมิภาค และนานา ประเทศทั้งในระดับทวิภาคี พหุภาคี และต่อยอดความร่วมมือกับประเทศยุทธศาสตร์/มีศักยภาพและประเทศในอนุภูมิภาค เพื่อส่งเสริมความมั่นคง ในอนุภูมิภาค ภูมิภาคและในระดับโลก และความเจริญก้าวหน้าและลดความเหลื่อมล้ำอย่างยั่งยืนร่วมกันในทุกมิติ

2.6 บูรณาการภารกิจด้านความร่วมมือระหว่างประเทศและด้านการต่างประเทศ ให้มีลักษณะ เป็นทีม ไทยแลนด์ เพื่อให้ความร่วมมือระหว่างประเทศในด้านต่างๆ มีลักษณะที่สอดคล้องและส่งเสริมกันและกัน อันจะส่งผลให้เกิดประโยชน์สูงสุดต่อการพัฒนาประเทศ รวมทั้งเสริมสร้างองค์ความรู้ด้านการต่างประเทศและให้ความรู้ความเข้าใจด้านการต่างประเทศตลอดจนผลประโยชน์ที่มีต่อการพัฒนาประเทศต่อภาคส่วนต่างๆ และสาธารณชนไทย รวมทั้งดำเนินการเชิงรุกในการสร้างความเข้าใจ ความเชื่อมั่นและภาพลักษณ์ที่ดี และศักยภาพทางเศรษฐกิจและด้านอื่นๆ ของประเทศไทย

2.7 การเข้าร่วมเป็นภาคความร่วมมือระหว่างประเทศระหว่างภูมิภาคโดยมีบทบาท ที่สร้างสรรค์เพื่อเป็นทางเลือกในการดำเนินนโยบายระหว่างประเทศในเวทีโลก เพื่อรักษาสมดุล ในปฏิสัมพันธ์ระหว่างไทยและมหาอำนาจต่าง ๆ ทั้งในระดับโลกและภูมิภาค และประโยชน์อื่นๆ ของ ประเทศทั้งในด้านการค้า ความมั่นคงของอาหารและพลังงาน โอกาสทางการตลาดของผลิตภัณฑ์ไทย โอกาสในการเข้าถึงตลาดเงินและตลาดทุนที่ทันสมัย และเป็นทางเลือกของประเทศ การสร้างปฏิสัมพันธ์ระหว่างประชาชนในกรอบนานาชาติและการรักษาเสถียรภาพและความมั่นคงของไทยและภูมิภาคโดยรวม

2.8 ส่งเสริมความร่วมมือกับภูมิภาคและนานาชาติในการสร้างความมั่นคงในทุกด้านที่เกี่ยวข้อง เรื่องความอยู่ดีมีสุขของประชาชน ทั้งความมั่นคงด้านพลังงาน ด้านอาหาร ด้านสิ่งแวดล้อม และการบริหาร จัดการภัยพิบัติในรูปแบบต่างๆ รวมทั้งการป้องกันภัยในทุกรูปแบบ

1.3 แผนพัฒนาภาค/แผนพัฒนากลุ่มจังหวัด/แผนพัฒนาจังหวัด

แผนพัฒนาภาคตะวันออกเฉียงเหนือ

แผนพัฒนาภาคเป็นแผนที่ยึดกระบวนการมีส่วนร่วมของทุกภาคส่วนจากทุกจังหวัดทั้ง 4 ภูมิภาคขึ้น เพื่อสนับสนุนจังหวัดและกลุ่มจังหวัดให้สามารถใช้เป็นกรอบแนวทางในการจัดทำแผนพัฒนาจังหวัดและแผนพัฒนา กลุ่มจังหวัด แผนพัฒนาภาค จัดทำโดยสำนักงานพัฒนาการเศรษฐกิจและสังคมแห่งชาติ (สศช.) มีวัตถุประสงค์ เพื่อให้เกิดการพัฒนาที่สมดุล ยึดแนวความคิดการพัฒนาตาม “ปรัชญาของเศรษฐกิจพอเพียง” โดยประกอบไปด้วย ยุทธศาสตร์การพัฒนภาคเหนือ ยุทธศาสตร์การพัฒนภาคตะวันออกเฉียงเหนือ ยุทธศาสตร์การพัฒนภาค กลาง ยุทธศาสตร์การพัฒนภาคใต้ ซึ่ง อนาคต.นาหนองทุ่มนั้น ตั้งอยู่ภาคตะวันออกเฉียงเหนือ การจัดทำ แผนพัฒนาท้องถิ่นขององค์การบริหารส่วนตำบลมีความสัมพันธ์กับแผนพัฒนาภาคตะวันออกเฉียงเหนือ ด้าน เศรษฐกิจ ด้านการเกษตร การท่องเที่ยว การค้าการลงทุน การพัฒนาคนให้มีสุขภาพที่ดีทั้งร่างกาย จิตใจและ สติปัญญา รอบรู้ เท้าทันการเปลี่ยนแปลง สามารถดำรงชีพได้อย่างมีคุณภาพ สร้างความมั่นคง ด้านอาหาร แก่ไขปัญหาความยากจน หนี้สิน และการออมของครัวเรือน มีสัมมาอาชีพที่มั่นคง สามารถพึ่งพาตนเองและดูแล ครอบครัวได้อย่างอบอุ่น พื้นฟูทรัพยากรธรรมชาติและสิ่งแวดล้อมให้ สมบูรณ์ซึ่งแผนพัฒนาภาค ตะวันออกเฉียงเหนือมีรายละเอียดสรุปย่อ ดังนี้

กรอบยุทธศาสตร์การพัฒนภาค

ตามพระราชบัญญัติระเบียบบริหารราชการแผ่นดิน (ฉบับที่ 7) พ.ศ. 2550 มาตรา 53/1 และมาตรา 53/2 บัญญัติให้จังหวัดและกลุ่มจังหวัดทำแผนพัฒนาจังหวัดและแผนพัฒนากลุ่มจังหวัดให้สอดคล้องกับแนวทางการ

พัฒนาเศรษฐกิจและสังคมแห่งชาติ และตอบสนองความต้องการของประชาชนในท้องถิ่น สำนักงานพัฒนาการเศรษฐกิจและสังคมแห่งชาติ (สศช.) จึงได้จัดทำกรอบยุทธศาสตร์การพัฒนาภาคที่ยึดกระบวนการมีส่วนร่วมของทุกภาคส่วนจากทุกจังหวัดทั้ง 4 ภูมิภาคขึ้น เพื่อสนับสนุนจังหวัดและกลุ่มจังหวัดให้สามารถใช้เป็นกรอบแนวทางในการจัดทำแผนพัฒนาจังหวัดและแผนพัฒนากลุ่มจังหวัด

1. แนวคิดและหลักการ

1.1 ยึดแนวคิดการพัฒนาตาม “ปรัชญาของเศรษฐกิจพอเพียง” ให้เกิดการพัฒนาที่สมดุล เป็นธรรมและมีภูมิคุ้มกันต่อผลกระทบจากกระแสการเปลี่ยนแปลงทั้งจากภายนอกและภายในประเทศ ควบคู่ไปกับแนวคิด “การพัฒนาแบบองค์รวม” ที่ยึด คน ผลประโยชน์ของประชาชน ภูมิสังคม ยุทธศาสตร์พระราชทาน เข้าใจ เข้าถึง และพัฒนายึดหลักการมีส่วนร่วมของทุกภาคภาคีการพัฒนา และหลักธรรมาภิบาล เพื่อให้สังคมसानนันธ์และอยู่เย็นเป็นสุขร่วมกัน

1.2 หลักการ มุ่งสร้างความเชื่อมโยงกับแผนระดับชาติต่างๆ นโยบายรัฐบาล แผนการบริหารราชการแผ่นดิน เพื่อสร้างโอกาสทางการพัฒนา สอดคล้องกับภูมิสังคมของพื้นที่ โดย

1.กำหนดรูปแบบการพัฒนาเชิงพื้นที่ของประเทศและภาค รวมถึงชุมชน

2.กำหนดบทบาทและยุทธศาสตร์การพัฒนาภาคให้สอดคล้องกับศักยภาพและโอกาสของพื้นที่

2. ทิศทางการพัฒนาเชิงพื้นที่

ภายใต้กระแสโลกาภิวัตน์ที่มีการเปลี่ยนแปลงตลอดเวลา สภาพแวดล้อมภายนอกเป็นปัจจัยสำคัญต่อการพัฒนาประเทศ เป็นผลให้จำเป็นต้องเตรียมการรองรับการเปลี่ยนแปลงดังกล่าวให้เหมาะสมการพัฒนาที่สมดุล ดังนั้นจึงกำหนดทิศทางการพัฒนาพื้นที่ของประเทศ ดังนี้

2.1 พัฒนาพื้นที่ในภูมิภาคต่างๆ ของประเทศให้เชื่อมโยงกับภูมิภาคเอเชียตะวันออกเฉียงใต้ เพื่อเป็นฐานการพัฒนาด้านอุตสาหกรรม การเกษตรและการแปรรูปการเกษตร และการท่องเที่ยวของภูมิภาค โดยเฉพาะ

2.1.1 พัฒนาพื้นที่เชื่อมโยงทางเศรษฐกิจตามแนวตะวันออก – ตะวันตก (East West Economic Corridor) เช่น พื้นที่เขตเศรษฐกิจแม่สอด-สุโขทัย-พิษณุโลก-ขอนแก่น-มุกดาหาร แนวสะพานเศรษฐกิจพื้นที่อรัญประเทศ-สระแก้ว-ปราจีนบุรี พื้นที่เศรษฐกิจระนอง-ชุมพร-บางสะพาน แนวสะพานเศรษฐกิจพังงา-กระบี่-สุราษฎร์ธานี-นครศรีธรรมราช และแนวสะพานเศรษฐกิจสตูล-สงขลา

2.1.2 พัฒนาพื้นที่เชื่อมโยงทางเศรษฐกิจตามแนวเหนือ-ใต้ (North South Economic Corridor) ได้แก่ แนวเศรษฐกิจเชียงใหม่-เชียงราย-พิษณุโลก-นครสวรรค์-จังหวัดปริมณฑล แนวเศรษฐกิจหนองคาย-อุดรธานี-ขอนแก่น-นครราชสีมา-จังหวัดปริมณฑล พื้นที่แหลมฉบัง-ชลบุรี-ฉะเชิงเทรา-สระแก้ว-บุรีรัมย์-มุกดาหาร

2.2 พัฒนาบริการพื้นฐานของชุมชนเพื่อรองรับการพัฒนาเศรษฐกิจเชื่อมโยงระหว่างประเทศ โดยเน้นพื้นที่ชุมชนตามแนวเขตเศรษฐกิจเหนือ-ใต้ และตะวันออก-ตะวันตก โดยเฉพาะชุมชนเศรษฐกิจชายแดน

2.3 พัฒนาระบบโลจิสติกส์และโครงข่ายคมนาคมขนส่งเพื่อสนับสนุนการเพิ่มขีดความสามารถในการแข่งขันเชิงพื้นที่ เช่น การพัฒนาระบบบรรดราง เพิ่มประสิทธิภาพการขนส่งทางน้ำ และเพิ่มประสิทธิภาพการเชื่อมโยงโครงข่ายการคมนาคมบริเวณจุดตัด เช่น พิษณุโลก และขอนแก่น

2.4 สร้างความมั่นคงของฐานทรัพยากรธรรมชาติและสิ่งแวดล้อม เพื่อรักษาสมดุลของระบบนิเวศให้ยั่งยืน ได้แก่ พัฒนาแหล่งน้ำให้เพียงพอต่อการเกษตร พัฒนาสิ่งแวดล้อมเมืองและแหล่งอุตสาหกรรม และการจัดให้มีการจัดการใช้ประโยชน์ที่ดินอย่างมีประสิทธิภาพ

3. ยุทธศาสตร์การพัฒนาภาคตะวันออกเฉียงเหนือ

3.1 ยุทธศาสตร์การพัฒนา

(1) เพิ่มศักยภาพการแข่งขันด้านเศรษฐกิจ โดยการยกมาตรฐานและประสิทธิภาพ การผลิต การเกษตร การพัฒนาศักยภาพการประกอบการด้านอุตสาหกรรม อุตสาหกรรมบริการและการท่องเที่ยว การตั้งองค์การร่วมภาครัฐและเอกชนระดับพื้นที่เพื่อส่งเสริมอำนวยความสะดวกด้านการค้าการลงทุน และส่งเสริมความร่วมมือทางเศรษฐกิจกับประเทศเพื่อนบ้าน

(2) สร้างคนให้มีคุณภาพ เพื่อพัฒนาคนให้มีสุขภาพดีทั้งร่างกาย จิตใจและสติปัญญา รอบรู้เท่าทันการเปลี่ยนแปลง สามารถดำรงชีพได้อย่างมีคุณภาพ

(3) สร้างสังคมและเศรษฐกิจฐานรากให้เข้มแข็ง เพื่อสร้างความมั่นคงด้านอาหาร แก้ไขปัญหาความยากจน หนี้สิน และการออมของครัวเรือน มีสัมมาอาชีพที่มั่นคง สามารถพึ่งพาตนเองและดูแลครอบครัวได้อย่างอบอุ่น

(4) พื้นฟูทรัพยากรธรรมชาติและสิ่งแวดล้อมให้สมบูรณ์ โดยเร่งอนุรักษ์และฟื้นฟูพื้นที่ป่าไม้ให้ได้ 15.9 ล้านไร่ หรือร้อยละ 25 ของพื้นที่ภาคป้องกันการรุกล้ำพื้นที่ชุ่มน้ำ พัฒนาแหล่งน้ำและระบบชลประทาน พื้นฟูดินยับยั้งการแพร่กระจายดินเค็ม และเพิ่มประสิทธิภาพการจัดการโดยส่งเสริมทำเกษตรอินทรีย์

3.2 ทิศทางการพัฒนากลุ่มจังหวัดและจังหวัด

(1) กลุ่มภาคตะวันออกเฉียงเหนือตอนบน 1 ประกอบด้วยอุดรธานี หนองคาย หนองบัวลำภู และเลย) เน้นการฟื้นฟูระบบนิเวศเพื่อรักษาสมดุลธรรมชาติ การปรับโครงสร้างการผลิตด้านการเกษตรการส่งเสริมการค้า การลงทุนและการท่องเที่ยวเชื่อมโยงกับประเทศเพื่อนบ้าน

(2) กลุ่มภาคตะวันออกเฉียงเหนือตอนบน 2 ประกอบด้วย สกลนคร นครพนม และมุกดาหาร เน้นให้ความสำคัญกับความร่วมมือทางเศรษฐกิจกับประเทศเพื่อนบ้าน เพิ่มประสิทธิภาพการผลิตสินค้าการเกษตร ส่งเสริมพื้นที่ชลประทาน การทำปศุสัตว์โดยเฉพาะโคเนื้อ

(3) กลุ่มภาคตะวันออกเฉียงเหนือตอนกลาง ประกอบด้วย ขอนแก่น กาฬสินธุ์ มหาสารคาม และร้อยเอ็ด เน้นการพัฒนาโครงสร้างพื้นฐานของเมืองรองรับการเป็นศูนย์กลางการค้าบริการ และการลงทุนของภาคการใช้ประโยชน์พื้นที่ชลประทานให้เกิดประโยชน์สูงสุด การทำการเกษตรก้าวหน้า การเตรียมการรองรับอุตสาหกรรมพลังงานทดแทน (Ethanol) ควบคู่กับการเพิ่มประสิทธิภาพการผลิต

(4) กลุ่มภาคตะวันออกเฉียงเหนือตอนล่าง 1 ประกอบด้วย นครราชสีมา ชัยภูมิ บุรีรัมย์ สุรินทร์ มุ่งเน้นการพัฒนาระบบชลประทานให้เต็มศักยภาพ การเตรียมการรองรับอุตสาหกรรมพลังงานทดแทน (Ethanol) พัฒนาการท่องเที่ยวทั้งการท่องเที่ยวเชิงนิเวศและอารยธรรมขอมด้วยการสร้างคุณค่าเพิ่ม และพัฒนาเส้นทาง

(5) กลุ่มภาคตะวันออกเฉียงเหนือตอนล่าง 2 ประกอบด้วย อุบลราชธานี ศรีสะเกษ ยโสธร และ อำนาจเจริญ มุ่งเน้นการพัฒนาแหล่งน้ำ และระบบบริหารจัดการเพื่อแก้ไขปัญหาน้ำท่วมและขาดแคลนน้ำ การสร้างงานและรายได้จากการท่องเที่ยวให้มากขึ้น

3.3 โครงการที่สำคัญ (Flagship Project)

- 1.โครงการผลิตข้าวหอมมะลิอินทรีย์ในทุ่งกุลาร้องไห้เพื่อการส่งออก
- 2.โครงการพัฒนาเมืองมุกดาหารเป็นประตูสู่นิคมอุตสาหกรรม
- 3.โครงการพัฒนาเส้นทางท่องเที่ยวอารยธรรมขอม
- 4.โครงการจัดการผลิตเอทานอลในภาคอีสาน
- 5.โครงการยกมาตรฐานการเรียนการสอนด้วยระบบศึกษาทางไกล
- 6.โครงการเกษตรยั่งยืนเพื่อชุมชนเข้มแข็ง
- 7.โครงการฟื้นฟูลุ่มน้ำชีตอนบนและลุ่มน้ำมูลตอนบนแบบบูรณาการเพื่อการผลิตที่ยั่งยืน

แผนพัฒนากลุ่มจังหวัดภาคตะวันออกเฉียงเหนือตอนล่าง 1

การจัดทำแผนพัฒนาท้องถิ่นสี่ปีขององค์การบริหารส่วนตำบลมีความสัมพันธ์กับแผนพัฒนากลุ่มจังหวัดภาคตะวันออกเฉียงเหนือตอนล่าง 1 เพื่อพัฒนาเกษตรอุตสาหกรรม พลังงานทดแทน พัฒนาแหล่งท่องเที่ยวเชิงนิเวศ อารยธรรมและไหม โดยมีรายละเอียดดังนี้

แผนพัฒนากลุ่มจังหวัดภาคตะวันออกเฉียงเหนือตอนล่าง 1

(นครราชสีมา ชัยภูมิ บุรีรัมย์ สุรินทร์) ระยะ 4 ปี พ.ศ. 2558 – 2561 (ฉบับทบทวน)

ได้จัดทำขึ้นบนพื้นฐานการมีส่วนร่วมของการภาคีการพัฒนาทุกภาคส่วน ทั้งภาคราชการ องค์กรปกครองส่วนท้องถิ่น องค์กรภาคเอกชน และภาคประชาชน สังคมทั้ง 4 จังหวัด ทุกขั้นตอน ตั้งแต่การรวบรวมและจัดทำข้อมูลการประเมินศักยภาพของกลุ่มจังหวัด การกำหนดตำแหน่งทางยุทธศาสตร์ วิสัยทัศน์ เป้าประสงค์รวม กลยุทธ์ ตัวชี้วัด แผนงานและโครงการจากการทำงานร่วมกันของทุกภาคส่วน กลุ่มจังหวัดภาคตะวันออกเฉียงเหนือตอนล่าง 1 จึงได้กำหนดตำแหน่งทางยุทธศาสตร์ของกลุ่มจังหวัดในอนาคต คือ

- 1) เป็นศูนย์กลางเกษตรอุตสาหกรรมและพลังงานทดแทนที่สำคัญของภาคตะวันออกเฉียงเหนือ
- 2) เป็นแหล่งท่องเที่ยวเชิงนิเวศ อารยธรรมและไหม
- 3) เป็นศูนย์กลางความเชื่อมโยงระบบ Logistic กระจายสินค้าในภูมิภาคและการค้าชายชายแดน
- 4) เป็นแหล่งทรัพยากรธรรมชาติที่สมบูรณ์ของภาคตะวันออกเฉียงเหนือ

และได้ปรับเปลี่ยนวิสัยทัศน์ “แหล่งผลิตสินค้าเกษตรและอาหารปลอดภัย ศูนย์กลางผลิตภัณฑ์ใหม่ และการท่องเที่ยวอารยธรรมของ” เป็น “ศูนย์กลางเกษตรอุตสาหกรรม ท่อมเที่ยวอารยธรรม Logistic และการค้าชายแดน เชื่อมโยงกลุ่มอาเซียน”

เป้าประสงค์รวม

1. เพื่อยกระดับเกษตรอุตสาหกรรมแปรรูปอาหารตามมาตรฐานสากลสู่ครัวโลก
2. เพื่อเพิ่มศักยภาพทางเศรษฐกิจ ด้านการท่องเที่ยวอารยธรรม และใหม่ เชื่อมโยงกลุ่มประเทศอาเซียน
3. เพื่อพัฒนาให้เป็นศูนย์กลางความเชื่อมโยงระบบ Logistic และการกระจายสินค้าในภูมิภาคและประเทศอาเซียน

ยุทธศาสตร์ : ประกอบด้วย 4 ยุทธศาสตร์ 30 ประเด็นหลัก 79 แนวทางการดำเนินการ คือ

ยุทธศาสตร์ที่ 1 : การเพิ่มขีดความสามารถในการแข่งขันของประเทศ เพื่อหลุดพ้นจากประเทศรายได้ปานกลาง (Growth & Competitiveness) ประกอบด้วย 9 ประเด็นหลัก 33 แนวทางการดำเนินการ

ยุทธศาสตร์ที่ 2 : การลดความเหลื่อมล้ำ (Inclusive Growth) ประกอบด้วย 8 ประเด็นหลัก 20 แนวทางการดำเนินการ

ยุทธศาสตร์ที่ 3 : การเติบโตที่เป็นมิตรต่อสิ่งแวดล้อม (Green Growth) ประกอบด้วย 5 ประเด็นหลัก 11 แนวทางการดำเนินการ

ยุทธศาสตร์ที่ 4 : การสร้างความสมดุลและปรับระบบบริหารจัดการ (Internal Process) ประกอบด้วย 8 ประเด็นหลัก 15 แนวทางการดำเนินการ

1.4 ยุทธศาสตร์การพัฒนาจังหวัดชัยภูมิ

ยุทธศาสตร์ที่ 1 การสร้างความเข้มแข็งทางเศรษฐกิจฐานรากและแข่งขันได้อย่างยั่งยืน
แนวทางการพัฒนา

- 1.1 การเพิ่มประสิทธิภาพและศักยภาพการผลิตภาคการเกษตร
- 1.2 การเพิ่มประสิทธิภาพและศักยภาพการผลิตภาคอุตสาหกรรม
- 1.3 การเพิ่มประสิทธิภาพและศักยภาพของสินค้าและบริการ

ยุทธศาสตร์ที่ 2 การบริหารจัดการ การท่องเที่ยวสู่มาตรฐานสากล
แนวทางการพัฒนา

- 2.1 ปรับปรุงและพัฒนาคุณภาพแหล่งท่องเที่ยวให้มีคุณภาพมาตรฐาน
- 2.2 ส่งเสริมการตลาดและการประชาสัมพันธ์การท่องเที่ยวทั้งในและต่างประเทศ
- 2.3 ส่งเสริมองค์กรปกครองส่วนท้องถิ่นให้มีศักยภาพในการบริหารจัดการการท่องเที่ยวให้เกิดความสมดุลและยั่งยืน

ยุทธศาสตร์ที่ 3 การบริหารจัดการทรัพยากรธรรมชาติและสิ่งแวดล้อม แบบมีส่วนร่วม
อย่างยั่งยืน

แนวทางการพัฒนา

- 3.1 การอนุรักษ์ ป่าพุทธรักษาธรรมชาติและสิ่งแวดล้อม
- 3.2 การพัฒนาระบบบริหารจัดการทรัพยากรธรรมชาติและสิ่งแวดล้อมอย่างบูรณาการ
- 3.3 การเตรียมความพร้อมเพื่อรับมือกับภัยพิบัติทางธรรมชาติ และการเปลี่ยนแปลงสภาพภูมิอากาศ
- 3.4 พัฒนาศักยภาพการผลิตและการใช้พลังงานทดแทน

ยุทธศาสตร์ที่ 4 พัฒนาสังคมและคุณภาพชีวิตตามหลักปรัชญาเศรษฐกิจพอเพียง

แนวทางการพัฒนา

- 4.1 การพัฒนาคุณภาพชีวิต
- 4.2 การสร้างภูมิคุ้มกันทางสังคม
- 4.3 การพัฒนาความมั่นคงและความปลอดภัยของสังคม

1.5 ยุทธศาสตร์การพัฒนาขององค์กรปกครองส่วนท้องถิ่นในเขตจังหวัดชัยภูมิ

ยุทธศาสตร์ที่ 1 การพัฒนาคนและสังคมที่มีคุณภาพ

แนวทางการพัฒนา

- 1.1 มีศูนย์ความเป็นเลิศทางการศึกษาที่เทียบเคียงระดับประเทศ
- 1.2 สร้างแรงจูงใจให้ครูดี ครูเก่ง มาร่วมจัดการเรียนการสอนที่จังหวัดชัยภูมิมากขึ้นและส่งเสริมขีดความสามารถของครูและบุคลากรทางการศึกษาที่มีอยู่ในปัจจุบัน
- 1.3 ส่งเสริมการใช้เทคโนโลยีและสารสนเทศ (ICT) ในการเชื่อมโยงการจัดการเรียนการสอนที่มีคุณภาพเข้าสู่จังหวัดชัยภูมิ
- 1.4 ส่งเสริมและสนับสนุนการปรับปรุงหลักสูตรและกระบวนการเรียนการสอนที่เน้นผู้เรียนเป็นสำคัญ
- 1.5 ส่งเสริมการมีส่วนร่วมของชุมชน ท้องถิ่น และปราชญ์ชาวบ้านในการอนุรักษ์ศิลปวัฒนธรรมและภูมิปัญญาท้องถิ่น
- 1.6 ส่งเสริมการพัฒนาขีดความสามารถของเยาวชนและแรงงานฝีมือในท้องถิ่นให้มีขีดความสามารถพร้อมรองรับการก้าวสู่ประชาคมอาเซียน

ยุทธศาสตร์ที่ 2 การพัฒนาคุณภาพชีวิตและความเป็นอยู่ของประชาชนให้เข้มแข็งและยั่งยืน

แนวทางการพัฒนา

- 1.1 ส่งเสริมการแก้ปัญหาสำคัญด้านสาธารณสุขพื้นฐานของจังหวัดชัยภูมิ
 - 1.2 ยกกระดับมาตรฐานผลิตภัณฑ์ชุมชนโดยใช้แนวคิดเศรษฐกิจสร้างสรรค์
- สร้างชุมชนเข้มแข็ง มีเอกภาพ และมีส่วนร่วมในการแก้ปัญหาอาชญากรรมและยาเสพติดในพื้นที่

ยุทธศาสตร์ที่ 3 การพัฒนาศักยภาพและขีดความสามารถด้านการเกษตร

- 3.1 ส่งเสริมการถ่ายทอดเทคโนโลยีเพื่อเพิ่มผลผลิตต่อไร่ในพืชหลัก ได้แก่ ข้าว อ้อย และมันสำปะหลัง
- 3.2 ส่งเสริมการผลิตพืชและสัตว์เศรษฐกิจที่เป็นความหวังในอนาคต ได้แก่ พริก ยางพารา โคเนื้อโคราชวากิว และไก่บ้านโคราช
- 3.3 สร้างโอกาสและเพิ่มมูลค่าสินค้าเกษตรปลอดภัย

ยุทธศาสตร์ที่ 4 การพัฒนาศักยภาพการท่องเที่ยว

แนวทางการพัฒนา

- 4.1 ส่งเสริมและเร่งรัดการประชาสัมพันธ์เชิงรุกด้านการท่องเที่ยวจังหวัดชัยภูมิให้เป็นรูปธรรม
- 4.2 ปรับปรุงแหล่งท่องเที่ยวเดิม และพัฒนาแหล่งท่องเที่ยวใหม่ให้ได้มาตรฐานมีความปลอดภัย และมีภูมิทัศน์ที่โดดเด่นเป็นเอกลักษณ์
- 4.3 ปรับปรุงและพัฒนาตัวเมืองชัยภูมิให้น่าอยู่ เกิดอัตลักษณ์ที่โดดเด่น และยังคงความเป็นแหล่งภูมิปัญญาดั้งเดิมเพื่อดึงดูดนักท่องเที่ยว
- 4.4 พัฒนาการท่องเที่ยวเชิงประวัติศาสตร์ วัฒนธรรม วิถีชีวิต ความเคารพและศรัทธาต่อเจ้าพ่อพญาแล
- 4.5 พัฒนาจังหวัดชัยภูมิให้เป็นแหล่งปลูกไม้ดอก ไม้ประดับสำคัญของประเทศ
- 4.6 ส่งเสริมขีดความสามารถของบุคลากรด้านการท่องเที่ยวภาครัฐและภาคเอกชน โดยเฉพาะอย่างยิ่งในส่วนขององค์กรปกครองส่วนท้องถิ่น

ยุทธศาสตร์ที่ 5 การส่งเสริมการอนุรักษ์และใช้พลังงานอย่างมีคุณค่า

แนวทางการพัฒนา

- 5.1 ส่งเสริมและสนับสนุนชุมชนสร้างพลังงานเพื่อเศรษฐกิจชุมชน
- 5.2 พัฒนาการบริหารจัดการใช้พลังงานอย่างครบวงจร
- 5.3 ส่งเสริมและสนับสนุนการร่วมลงทุนกับภาคเอกชนในการผลิตพลังงานทดแทน
- 5.4 ส่งเสริมการสร้างตระหนักรู้ในการใช้พลังงานอย่างมีคุณค่า

ยุทธศาสตร์ที่ 6 การพัฒนาโครงสร้างพื้นฐานเพื่อรองรับการเป็นศูนย์กลางทางการตลาดและการเชื่อมโยงสู่ประเทศในประชาคมอาเซียน

แนวทางการพัฒนา

- 6.1 ส่งเสริมและพัฒนาโครงสร้างพื้นฐานเพื่อการเป็นศูนย์กลางทางการตลาดและโลจิสติกส์ในภูมิภาค
- 6.2 สนับสนุนการพัฒนาความเชื่อมโยงของระบบการขนส่งภายในท้องถิ่นให้เชื่อมต่อกับส่วนกลาง

ยุทธศาสตร์ที่ 7 การจัดการทรัพยากรธรรมชาติและสิ่งแวดล้อมแบบมีส่วนร่วมและยั่งยืน

แนวทางการพัฒนา

- 7.1 การอนุรักษ์ฟื้นฟูทรัพยากรป่าไม้ให้มีจำนวนเพิ่มขึ้น
- 7.2 ส่งเสริมการมีส่วนร่วมของภาครัฐ เอกชน และท้องถิ่นในการจัดให้มีแหล่งน้ำขนาดใหญ่และแหล่งน้ำชุมชน เพื่อเพิ่มปริมาณและรองรับการใช้ในภาคการเกษตรอย่างเพียงพอ
- 7.3 การนำเทคโนโลยีสนับสนุนการบริหารจัดการสิ่งแวดล้อมให้มีคุณภาพและเพิ่มมูลค่าทางเศรษฐกิจของท้องถิ่น

ยุทธศาสตร์ที่ 8 การบริหารจัดการบ้านเมืองที่ดี มีประสิทธิภาพ

แนวทางการพัฒนา

8.1 เพิ่มประสิทธิภาพและพัฒนาระบบคุณภาพของการบริหารจัดการองค์กรปกครองส่วนท้องถิ่นให้ได้ตามเกณฑ์มาตรฐานการบริหารจัดการบ้านเมืองที่ดี

8.2 ส่งเสริมการประชาสัมพันธ์เชิงรุกเพื่อสนับสนุนภารกิจขององค์กรปกครองส่วนท้องถิ่น

8.3 ส่งเสริมและพัฒนาขีดความสามารถของบุคลากรองค์กรปกครองส่วนท้องถิ่นอย่างต่อเนื่อง

8.4 สร้างความตระหนักและจิตสำนึกในการให้บริการแก่บุคลากรองค์กรปกครองส่วนท้องถิ่น

2. ยุทธศาสตร์ขององค์กรปกครองส่วนท้องถิ่น

2.1 วิสัยทัศน์ในการพัฒนาท้องถิ่น

องค์การบริหารส่วนตำบลนาหนองทุ่ม ได้กำหนดวิสัยทัศน์ (Vision) เพื่อเป็นสภาพการณ์ในอนาคตซึ่งเป็นจุดหมายและปรารถนา คาดหวังที่จะให้เกิดขึ้นหรือบรรลุผลในอนาคตข้างหน้า ตำบลนาหนองทุ่มเป็นตำบลขนาดเล็กที่มีประชาชนส่วนใหญ่พักอาศัยอยู่อย่างสงบสุข และคาดการณ์ว่าในอนาคตต้องเป็นชุมชนที่สงบสุขน่าอยู่อาศัยและมีทัศนียภาพและสิ่งแวดล้อมดี จึงได้กำหนดวิสัยทัศน์ คาดหวังที่จะให้เกิดขึ้นในอนาคตดังนี้

“แหล่งน้ำอุดมสมบูรณ์ คุณภาพชีวิตดีถ้วนหน้า สังคมอยู่ดีมีสุข”

2.2 ยุทธศาสตร์

- 1.การพัฒนาด้านโครงสร้างพื้นฐาน
- 2.การพัฒนาด้านเศรษฐกิจชุมชนให้เข้มแข็ง
- 3.ยุทธศาสตร์การพัฒนาด้านคุณภาพชีวิต
4. ยุทธศาสตร์การพัฒนาด้าน บริหาร การเมืองการปกครอง

2.3 เป้าประสงค์

เป้าหมาย

- 1.โครงสร้างพื้นฐานทั้งทางด้านคมนาคมการสื่อสารและสาธารณูปโภคได้มาตรฐาน
- 2.ประชาชนในพื้นที่ ได้รับความสะดวกรวดเร็ว และความปลอดภัยในการคมนาคมขนส่ง
- 3.ลดปัญหาการขาดแคลนน้ำและปัญหาภัยแล้งอย่างยั่งยืน
- 4.ปรับปรุงแหล่งน้ำที่มีอยู่ตามธรรมชาติให้มีคุณภาพได้มาตรฐาน
- 5.เกษตรกรมีความรู้ทางวิชาการ และสามารถปรับปรุงวิธีการผลิต
- 6.ประชาชนในหมู่บ้านมีอาชีพเสริม และมีรายได้เลี้ยงตัวเองและครอบครัวตลอดทั้งปี
- 7.ประชาชนในพื้นที่ได้รับการศึกษา สามารถอ่านออกเขียนได้เพิ่มมากขึ้น
- 8.เยาวชนในพื้นที่ได้รับการศึกษา และเพิ่มโอกาสทางการศึกษาให้กับเยาวชน
- 9.เด็กและเยาวชนและประชาชนได้เรียนรู้และมีทักษะในการถ่ายทอดอัตลักษณ์ของชุมชนและอาเซียน (AEC) และเผยแพร่ วัฒนธรรมจารีตประเพณีของประเทศเพื่อนบ้าน
- 10.มีการกำจัดขยะมูลฝอย สิ่งปฏิกูล และน้ำเสีย อนุรักษ์ทรัพยากรธรรมชาติและสิ่งแวดล้อม

11. ประชาชนในพื้นที่มีคุณภาพชีวิตที่ดีขึ้น และมีชีวิตความเป็นอยู่ที่ดีขึ้นตามเกณฑ์ จปฐ.

12. ประชาชนส่วนใหญ่มีความรู้ มีส่วนร่วมในการดูแลรักษาสุขภาพ รู้วิธีป้องกันโรค และรู้วิธีออกกำลังกายเพื่อสุขภาพ

13. การบริหารจัดการบ้านเมืองมีประสิทธิภาพ

2.4 ตัวชี้วัด

1. ระบบคมนาคมและโครงสร้างพื้นฐานได้มาตรฐานและได้รับการบำรุงรักษาอย่างต่อเนื่อง
2. ผลผลิตทางการเกษตรของราษฎรเพิ่มขึ้นและมีคุณภาพราษฎรมีรายได้เพิ่มมากขึ้น
3. ร้อยละที่เพิ่มขึ้นของประชาชนที่ได้รับการช่วยเหลือจากการสังคมนาสงเคราะห์
4. ประชาชนมีคุณภาพชีวิตที่ดีขึ้นชุมชนมีความความเข้มแข็งและอย่างยั่งยืน
5. จำนวนแหล่งน้ำที่เพิ่มขึ้นตอบสนองความต้องการในการอุปโภคบริโภคของประชาชน
6. การบริหารจัดการทรัพยากรธรรมชาติและสิ่งแวดล้อมมีความสำเร็จเป็นรูปธรรม
7. ชีตความสามารถในการกำจัดขยะมีเพิ่มขึ้นได้มาตรฐาน
8. ประชากรวัยเรียนได้รับการศึกษาที่ดีได้มาตรฐานและมีคุณภาพ
9. กิจกรรมกีฬาและนันทนาการ และการสืบสานคุณค่าด้านศาสนา ศิลปวัฒนธรรม และภูมิปัญญาท้องถิ่น อนุรักษ์ความเป็นตัวตนสู่คนรุ่นหลัง
10. ประชาชนมีความพึงพอใจในการบริการของภาครัฐตอบสนองความต้องการของประชาชนชนได้อย่างมีประสิทธิภาพและประสิทธิผล

2.5 ค่าเป้าหมาย

1. ประชาชนมีอาชีพและมีรายได้พอเพียง
2. ประชาชนมีความเข้มแข็งอย่างยั่งยืนและมีคุณภาพชีวิตที่ดี
3. เส้นทางคมนาคมและสาธารณูปโภคที่ได้มาตรฐาน
4. มีการกำจัดมูลฝอย สิ่งปฏิกูล และน้ำเสีย อนุรักษ์ทรัพยากรธรรมชาติและสิ่งแวดล้อม
5. ความรู้จิตสำนึกและเห็นคุณค่าในการอนุรักษ์ขนบธรรมเนียมประเพณีอันดีงามของท้องถิ่น และความสามัคคี
6. การบริหารจัดการบ้านเมืองมีประสิทธิภาพ

2.6 กลยุทธ์

1. เสริมสร้างความมั่นคงในอาชีพและรายได้
2. ส่งเสริมการจัดสวัสดิการสังคมและความมั่นคงในชีวิตและทรัพย์สิน
3. พัฒนาสถานด้านสุขภาพให้มีคุณภาพและได้มาตรฐาน
4. พัฒนาโครงสร้างพื้นฐานให้ได้มาตรฐานและทั่วถึง
5. บริหารจัดการทรัพยากรธรรมชาติเป็นมิตรกับสิ่งแวดล้อม

- 6.อนุรักษ์ประเพณี วัฒนธรรมและภูมิปัญญาท้องถิ่น
- 7.เสริมสร้างคุณธรรม จริยธรรมประชาชน
- 8.พัฒนาคุณภาพการศึกษาสู่ประชาคมอาเซียน
- 9.อนุรักษ์ รักษา ขนบธรรมเนียม จารีต ประเพณี อันดีงาม อยู่คู่สังคม
- 10.ส่งเสริมกระบวนการเรียนรู้และการมีส่วนร่วมในการบริหารจัดการชุมชน
11. พัฒนาระบบการบริหารจัดการภาครัฐให้มีคุณภาพได้มาตรฐาน
- 12.ส่งเสริมการมีส่วนร่วมทางการเมือง

2.7 จุดยืนทางยุทธศาสตร์

จากประเด็นความเชื่อมโยงยุทธศาสตร์ที่สำคัญ ของยุทธศาสตร์ชาติระยะ 20 ปี (พ.ศ. 2560 – 2579) และแผนพัฒนาเศรษฐกิจและสังคมแห่งชาติฉบับที่ 12 (พ.ศ. 2560 – 2564) ยุทธศาสตร์การพัฒนากลุ่มจังหวัด ยุทธศาสตร์จังหวัด และยุทธศาสตร์องค์กรปกครองส่วนท้องถิ่นในเขตจังหวัด จะเห็นได้ว่ามีความเชื่อมโยงกันอย่างชัดเจนใน การนำแนวทางมากำหนดประเด็นยุทธศาสตร์การพัฒนาขององค์กรปกครองส่วนท้องถิ่น ซึ่งการกำหนดประเด็น ยุทธศาสตร์การพัฒนาที่ชัดเจนจะเป็นการเตรียมการพัฒนา เป็นทรัพยากรที่มีอยู่ พร้อมทั้งเร่งสร้างภูมิคุ้มกันให้ ท้องถิ่นให้เข้มแข็ง เพื่อเตรียมความพร้อมของทรัพยากร และพัฒนาระบบเศรษฐกิจของหมู่บ้านให้สามารถรองรับ ผลกระทบจากการเปลี่ยนแปลงของสภาวะโลกอย่างเหมาะสม โดยให้ความสำคัญกับการพัฒนาคน สังคม และ เศรษฐกิจภายในหมู่บ้านให้มีคุณภาพ ให้ใช้ทรัพยากรที่มีอยู่อย่างคุ้มค่าและเกิดประโยชน์สูงสุด รวมทั้งสร้างโอกาส ทางเศรษฐกิจโดยการสร้างฐานความรู้ เทคโนโลยี และนวัตกรรม บนพื้นฐานการผลิต การบริโภคที่เป็นมิตรต่อ สิ่งแวดล้อม ซึ่งจะนำไปสู่การพัฒนาเพื่อประโยชน์ที่ยั่งยืนของหมู่บ้านตามหลักปรัชญาเศรษฐกิจพอเพียง องค์กรบริหารส่วนตำบลนาหนองทุ่ม จึงได้กำหนดจุดยืนทางยุทธศาสตร์ (Positioning) คือ บริหารงานตามหลักธรรมาภิบาล สร้างการเรียนรู้ มุ่งสู่สังคมการมีส่วนร่วม เน้นหลักปรัชญาเศรษฐกิจพอเพียง

2.8 ความเชื่อมโยงของยุทธศาสตร์ในภาพรวม

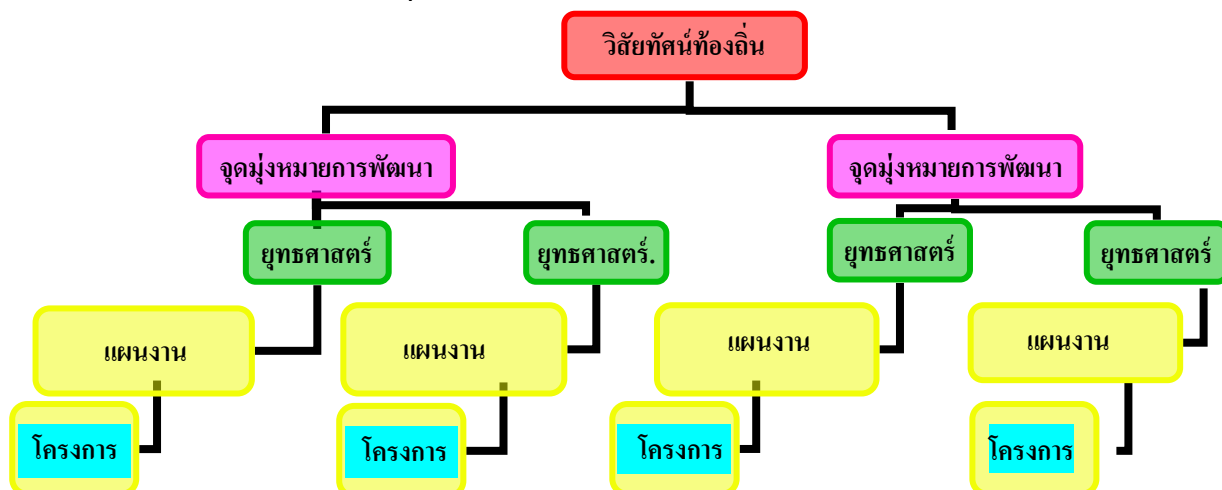

3. การวิเคราะห์เพื่อพัฒนาท้องถิ่น

3.1 การสรุปสถานการณ์การพัฒนา (SWOT Analysis)

3.1.1 การสรุปสถานการณ์การพัฒนา ปัจจัยที่เป็นจุดแข็ง จุดอ่อน โอกาส และอุปสรรค องค์การบริหารส่วนตำบลนาหนองทุ่ม ได้วิเคราะห์ศักยภาพการพัฒนาโอกาสพัฒนาในอนาคต โดยการวิเคราะห์ใช้หลัก SWOT ดังนี้

1.จุดแข็ง (strength)

1. การทอผ้าไหมเป็นภูมิปัญญาท้องถิ่นตำบลนาหนองทุ่ม
2. ตำบลนาหนองทุ่มมีจารีตประเพณีและวัฒนธรรมที่งดงาม มีความเป็นเอกลักษณ์ของท้องถิ่น
3. ผลิตภัณฑ์ทางการเกษตรมีความหลากหลาย เช่น ข้าว ข้าวโพด โคเนื้อ ไก่ สุกร และปลา มีศักยภาพ เป็นแหล่งผลิตอาหาร
4. มีทรัพยากรทางธรรมชาติที่อุดมสมบูรณ์เหมาะแก่การเพาะปลูกและมีศักยภาพที่จะพัฒนาให้เป็นเพื่อการสร้างงานและเพิ่มรายได้ให้แก่ชุมชน
5. กระบวนการมีส่วนร่วมระหว่างประชาชนกับหน่วยงานภาครัฐ ในการจัดเวทีประชาคม การทำประชาพิจารณ์ การจัดทำแผนพัฒนาชุมชน และข้อบัญญัติต่าง ๆ มีความเข้มแข็งขึ้น
6. ผู้นำชุมชนสมานสามัคคีไม่มีปัญหาในด้านการร่วมมือกันในการปกครองและบริหารการพัฒนา

2.จุดอ่อน (Weakness)

1. ผลิตภัณฑ์ที่เป็นภูมิปัญญาท้องถิ่นยังไม่ได้รับการพัฒนาให้มีรูปแบบที่ทันสมัย ขาดการพัฒนาด้านคุณภาพ และเทคนิคการตลาด
2. การผลิตในภาคเกษตรกรรมการส่งเสริมและการพัฒนาในด้านคุณภาพ มีผลผลิตทางการผลิตต่ำ ขาดอุปกรณ์และเทคโนโลยีการผลิตที่เหมาะสมเพื่อใช้ในกระบวนการผลิต กระบวนการผลิตไม่สามารถผลิตสินค้าให้ทันต่อความต้องการ
3. ประชาชนส่วนใหญ่ขาดทักษะในการประกอบอาชีพและไม่มีความรู้พื้นฐานด้านการประกอบธุรกิจชุมชน
4. ในด้านสาธารณสุข ภาวะการเจ็บป่วยด้วยโรคต่าง ๆ ของประชาชนมีแนวโน้มเพิ่มขึ้น
5. หลังฤดูเก็บเกี่ยวประชาชนจำนวนมากมีการอพยพออกจากหมู่บ้านละทิ้งถิ่นฐานเพื่อไปทำงานที่อื่น
6. ปัญหาหนี้สินและความไม่ปลอดภัยในชีวิตและทรัพย์สินมีมากขึ้น
7. เด็กและเยาวชนบางส่วนมีพฤติกรรมที่เสี่ยงต่อการเสพยาเสพติด

3.โอกาส (Opportunity)

1. รัฐบาลมีนโยบายจัดตั้งกองทุนส่งเสริมสนับสนุนการประกอบอาชีพและการประกอบธุรกิจชุมชนในหลายรูปแบบ
2. รัฐบาลกระจายอำนาจและงบประมาณเพื่อการพัฒนาให้กับองค์กรปกครองส่วนท้องถิ่นมากขึ้น
3. มีกฎหมายปฏิรูปการศึกษา และสาธารณสุขให้ประชาชนได้รับบริการที่ดี รวมทั้งมีการปฏิรูประบบราชการเพื่อให้เกิดการบริหารจัดการที่ดีของหน่วยงานภาครัฐ
4. กระแสประชาธิปไตยในประเทศไทยให้ความสำคัญกับกระบวนการมีส่วนร่วมของประชาคมการพิทักษ์สิทธิมนุษยชน การคุ้มครองสิทธิเด็ก สตรีและผู้ด้อยโอกาส รวมถึงการอนุรักษ์ทรัพยากรธรรมชาติและสิ่งแวดล้อมมากขึ้น จึงเป็นโอกาสดีในการปรับตัวให้สอดคล้องกับกระแสหลักดังกล่าว
5. มีเส้นทางในการคมนาคมที่เชื่อมไปสู่อำเภอ จังหวัด สะดวก สามารถรองรับการขยายตัวของการลงทุนทางเศรษฐกิจ
6. มีแหล่งน้ำตามธรรมชาติอุดมสมบูรณ์เอื้อต่อการลงทุนด้านการผลิตทางการเกษตร

4.อุปสรรค (Threat)

1. ภารกิจที่เพิ่มมากขึ้นจากการได้รับการกระจายอำนาจ ไม่เหมาะสมสอดคล้องกับจำนวนบุคลากรขององค์กรปกครองส่วนท้องถิ่นซึ่งมีอยู่จำนวนน้อยเมื่อเทียบกับปริมาณงานที่ต้องรับผิดชอบอีกประการหนึ่ง องค์กรปกครองส่วนท้องถิ่นไม่ได้รับการกระจายอำนาจอย่างแท้จริง ทำให้ไม่สามารถดำเนินการได้
2. ราคาน้ำมันเชื้อเพลิงรวมทั้งราคาปัจจัยการผลิตในภาคเกษตรกรรมมีราคาสูงขึ้น ส่งผลกระทบต่อต้นทุนการผลิตและคุณภาพการผลิต
3. แรงงานที่มีการศึกษาสูง มีทักษะ และมีความรู้ความสามารถ นิยมไปทำงานที่อื่นที่ได้รับค่าจ้างผลตอบแทนสูงกว่าในพื้นที่
4. แหล่งการจ้างงานที่ต้องใช้แรงงานจำนวนมากและทำให้เกิดความมั่นคงในการมีรายได้ประจำมีจำนวนไม่มาก เช่น สถานประกอบการ และโรงงานอุตสาหกรรมต่าง ๆ

3.1.2 การประเมินสถานการณ์สภาพแวดล้อมภายนอกที่เกี่ยวข้อง

1. ในปีต่อไปควรมีการพิจารณาโครงการที่จะบรรจุในแผนพัฒนาให้มีความกระชับมากขึ้น
2. ควรกระจายโครงการในแต่ละยุทธศาสตร์การพัฒนาให้มีระดับที่ใกล้เคียงกัน เช่น ยุทธศาสตร์ด้านเศรษฐกิจ มีการนำโครงการมาบรรจุในแผนพัฒนาและอนุมัติงบประมาณค่อนข้างน้อย เมื่อเปรียบเทียบกับยุทธศาสตร์ด้านก่อสร้างโครงสร้างพื้นฐาน เป็นต้น
3. ผลการปฏิบัติงานไม่สอดคล้องกับวิสัยทัศน์การพัฒนา ควรมีการทบทวนแผนงานให้มีความสอดคล้องเพื่อให้บรรลุวิสัยทัศน์ที่กำหนด

4. คัดเลือก และจัดเรียงลำดับความสำคัญของโครงการให้ชัดเจน ก่อนบรรจุเป็นแผนงานโครงการ เพื่อให้การทำงานบรรลุเป้าหมายที่สูงขึ้น

5. ข้อเสนอแนะที่ได้จากแบบสอบถามประชาชน เป็นสิ่งที่ อบต. ควรตระหนัก และนำมาปรับปรุงหรือจัดทำแผนพัฒนา เพื่อให้บริการประชาชนในปีต่อไป

ส่วนที่ 3 การนำแผนพัฒนาท้องถิ่นไปสู่การปฏิบัติ

1. ยุทธศาสตร์การพัฒนาและแผนงาน

ที่	ยุทธศาสตร์	ด้าน	แผนงาน	หน่วยงาน รับผิดชอบหลัก	หน่วยงาน สนับสนุน
1	การพัฒนาด้านโครงสร้างพื้นฐาน	-งานบริหารงานทั่วไปเกี่ยวกับเคหะ	-แผนงานเคหะและชุมชน	กองช่าง	สำนักปลัด
2	การพัฒนาด้านเศรษฐกิจชุมชนให้เข้มแข็ง	-งานส่งเสริมและสนับสนุนความเข้มแข็ง	-แผนงานสร้างความเข้มแข็งของชุมชน	สำนักปลัด	สำนักปลัด
3	การพัฒนาคุณภาพชีวิต	-งานบริหารงานการศึกษา -งานสวัสดิการสังคมและสังคมสงเคราะห์ -งานบริการสาธารณสุขและสาธารณสุขอื่น -งานป้องกันฝ่ายพลเรือนและระงับอัคคีภัย	-แผนงานการศึกษา -แผนงานศาสนาและวัฒนธรรม -แผนงานสังคมสงเคราะห์แผนงาน -แผนงานสาธารณสุข -แผนงานการเกษตร -แผนงานการรักษาความสงบ	-กองการศึกษา ศาสนาและวัฒนธรรม -สำนักปลัด -สำนักปลัด	สำนักปลัด
4	การพัฒนาบริหารการเมืองการปกครอง	-งานบริหารทั่วไป	-แผนงานบริหารงานทั่วไป	-สำนักปลัด	สำนักปลัด
รวม	4 ยุทธศาสตร์	7 ด้าน	9 แผนงาน	3 หน่วยงาน	1 หน่วยงาน

บัญชีสรุปโครงการพัฒนาแผนพัฒนาท้องถิ่น (พ.ศ.2566-2570) ครั้งที่ 1/2565

องค์การบริหารส่วนตำบลนาหนองทุ่ม

ยุทธศาสตร์	ปี 2566		ปี 2567		ปี 2568		ปี 2569		ปี 2570		รวม 5 ปี	
	จำนวนโครงการ	งบประมาณ (บาท)	จำนวนโครงการ	งบประมาณ (บาท)	จำนวนโครงการ	งบประมาณ (บาท)	จำนวนโครงการ	งบประมาณ (บาท)	จำนวนโครงการ	งบประมาณ (บาท)	จำนวนโครงการ	งบประมาณ (บาท)
1) ยุทธศาสตร์ การพัฒนาตำบล โครงการพื้นฐาน	154	149,319,000	168	144,854,000	177	177,417,000	162	145,167,000	160	144,494,000	821	782,194,000
2) ยุทธศาสตร์การ พัฒนาด้านเศรษฐกิจ ชุมชนให้เข้มแข็ง	9	705,000	10	735,000	14	1,175,000	14	1,175,000	14	1,175,000	61	4,965,000
3) ยุทธศาสตร์การ พัฒนาคุณภาพชีวิต												
3.1 แผนงาน การศึกษา	17	3,964,440	17	3,964,440	17	3,964,440	17	3,964,440	17	3,964,440	85	19,822,200
3.2 แผนงาน สาธารณสุข	9	639,000	9	639,000	9	639,000	9	639,000	9	559,000	45	3,195,000

ยุทธศาสตร์	ปี 2566		ปี 2567		ปี 2568		ปี 2569		ปี 2570		รวม 5 ปี	
	จำนวนโครงการ	งบประมาณ (บาท)	จำนวนโครงการ	งบประมาณ (บาท)	จำนวนโครงการ	งบประมาณ (บาท)	จำนวนโครงการ	งบประมาณ (บาท)	จำนวนโครงการ	งบประมาณ (บาท)	จำนวนโครงการ	งบประมาณ (บาท)
3.3 แผนงานศาสนา และวัฒนธรรม	7	660,000	9	660,000	9	660,000	9	660,000	9	660,000	43	3,900,000
3.4 แผนงานสังคม สงเคราะห์	5	320,000	9	415,000	9	415,000	9	415,000	9	415,000	43	1,980,000
3.5 แผนงาน การเกษตร	8	310,000	8	310,000	8	310,000	8	310,000	8	310,000	40	1,550,000
3.6 แผนงานสร้าง ความเข้มแข็ง	8	560,000	8	560,000	8	560,000	8	560,000	8	560,000	40	2,800,000
3.7 แผนงานรักษา ความสงบภายใน	8	625,000	9	665,000	9	665,000	9	665,000	9	665,000	44	3,285,000
4) ยุทธการพัฒน บริหารการเมืองการ ปกครอง	7	1,750,000	8	1,800,000	8	1,800,000	8	1,800,000	8	1,800,000	39	8,950,000
รวม	232	158,831,440	255	154,602,440	268	187,605,440	253	155,355,440	251	154,602,440	1,261	832,641,200

รายละเอียดโครงการพัฒนา
แผนพัฒนาท้องถิ่น (พ.ศ.2566-2570)
องค์การบริหารส่วนตำบลนาหนองทุ่ม

แบบ พ .02/1

ก.ยุทธศาสตร์จังหวัดที่ 4 พัฒนาสังคมและคุณภาพชีวิตตามหลักปรัชญาเศรษฐกิจพอเพียง

ข.ยุทธศาสตร์การพัฒนาขององค์กรปกครองส่วนท้องถิ่นในเขตจังหวัดชัยภูมิ

1.ยุทธศาสตร์ที่ 1 การพัฒนาด้านโครงสร้างพื้นฐาน

1.1 แผนงานเคหะและชุมชน

ที่	โครงการ	วัตถุประสงค์	เป้าหมาย (ผลผลิตของ โครงการ)	งบประมาณ					ตัวชี้วัด (KPI)	ผลที่คาดว่าจะได้รับ	หน่วยงานที่ รับผิดชอบ
				2566 (บาท)	2567 (บาท)	2568 (บาท)	2569 (บาท)	2570 (บาท)			
(1)	โครงการก่อสร้างถนนคอนกรีตเสริมเหล็กสายแยกถนนแก้งคร้อ,นาแก ที่ นานางยาใจ เนียมพา หมู่ที่ 1 บ้านโคกงาม	1.เพื่อให้ราษฎรในหมู่บ้านได้รับความสะดวกรวดเร็วในการคมนาคม 2.เพื่อป้องกันมลภาวะฝุ่นละอองที่ทำให้เกิดโรคทางเดินหายใจ	- ก่อสร้างถนนคอนกรีตเสริมเหล็ก ขนาดกว้าง 4 เมตร ยาว 500 เมตร หนา 0.15 เมตร พื้นที่เขตคอนกรีตไม่น้อยกว่า 2,000 ตร.ม. พร้อมป้ายโครงการจำนวน 1 ป้าย	1,300,000	1,300,000	1,300,000	1,300,000	1,300,000	เชิงปริมาณ ร้อยละ 80 ของครัวเรือนมีการคมนาคมสะดวกและปลอดภัย คิดเป็นจำนวน 228 ครัวเรือน	-ราษฎรในครัวเรือน มีการคมนาคมสะดวกและปลอดภัย	กองช่าง

1.ยุทธศาสตร์ที่ 1 การพัฒนาด้านโครงสร้างพื้นฐาน

1.1 แผนงานเคหะและชุมชน

แบบ ผ .02/1

ที่	โครงการ	วัตถุประสงค์	เป้าหมาย (ผลผลิตของ โครงการ)	งบประมาณ					ตัวชี้วัด (KPI)	ผลที่คาดว่าจะได้รับ	หน่วยงานที่ รับผิดชอบ
				2566 (บาท)	2567 (บาท)	2568 (บาท)	2569 (บาท)	2570 (บาท)			
(2)	โครงการก่อสร้างถนนคอนกรีตเสริมเหล็กสายแยกแก้งคร้อ,นาแก-ที่นา นางราตรี หมู่ประเสริฐ หมู่ที่ 1	1.เพื่อให้ราษฎรในหมู่บ้านได้รับความสะดวกรวดเร็วในการคมนาคม 2.เพื่อป้องกันมลภาวะฝุ่นละอองที่ทำให้เกิดโรคทางเดินหายใจ	-ขนาดดำเนินการกว้าง 4 เมตร ยาว 600 เมตร หนา 0.15 เมตร หรือมีพื้นที่คอนกรีตไม่น้อยกว่า 2,400 ตร.ม. พร้อมป้ายโครงการจำนวน 1 ป้าย	-	-	1,560,000	1,560,000	1,560,000	เชิงปริมาณ ร้อยละ 80 ของครัวเรือนมีการคมนาคมสะดวกและปลอดภัย คิดเป็นจำนวน 228 ครัวเรือน	-ราษฎรในครัวเรือนมีการคมนาคมสะดวกและปลอดภัย	กองช่าง
(3)	โครงการก่อสร้างถนนคอนกรีตเสริมเหล็กสายสระโสภา - ที่นายนายกาสิ เกตุตากแดด หมู่ที่ 1 บ้านโคกงาม	1.เพื่อให้ราษฎรในหมู่บ้านได้รับความสะดวกรวดเร็วในการคมนาคม 2.เพื่อป้องกันมลภาวะฝุ่นละอองที่ทำให้เกิดโรคทางเดินหายใจ	- ก่อสร้างถนนคอนกรีตเสริมเหล็กขนาดกว้าง 4 เมตร ยาว 500 เมตร หนา 0.15 เมตร หรือมีพื้นที่เทคอนกรีตไม่น้อยกว่า 2,000 ตร.ม.พร้อมป้ายโครงการจำนวน 1 ป้าย	-	-	1,300,000	1,300,000	1,300,000	เชิงปริมาณ ร้อยละ 80 ของครัวเรือนมีการคมนาคมสะดวกและปลอดภัย คิดเป็นจำนวน 228 ครัวเรือน	-ราษฎรในครัวเรือนมีการคมนาคมสะดวกและปลอดภัย	กองช่าง

1.ยุทธศาสตร์ที่ 1 การพัฒนาด้านโครงสร้างพื้นฐาน

1.1 แผนงานเคหะและชุมชน

ที่	โครงการ	วัตถุประสงค์	เป้าหมาย (ผลผลิตของโครงการ)	งบประมาณ					ตัวชี้วัด (KPI)	ผลที่คาดว่าจะได้รับ	หน่วยงาน ที่ รับผิดชอบ
				2566 (บาท)	2567 (บาท)	2568 (บาท)	2569 (บาท)	2570 (บาท)			
(4)	โครงการก่อสร้างถนนคอนกรีตเสริมเหล็กสายจากที่นาบาง ยืนยงค์ เกตุตากแดด – ที่นายนายศิลา พนิกร หมู่ที่ 1 บ้านโคกกงาม	1.เพื่อให้ราษฎรในหมู่บ้านได้รับความสะดวก รวดเร็วในการคมนาคม 2.เพื่อป้องกันมลภาวะฝุ่นละอองที่ทำให้เกิดโรคทางเดินหายใจ	- ก่อสร้างถนนคอนกรีตเสริมเหล็ก ขนาดกว้าง 4 เมตร ยาว 200 เมตร หนา 0.15 เมตรพื้นที่เทคอนกรีตไม่น้อยกว่า 800 ตร.ม.พร้อมป้ายโครงการจำนวน 1 ป้าย	-	-	520,000	520,000	520,000	เชิงปริมาณ ร้อยละ 80 ของครัวเรือนมีการคมนาคมสะดวกและปลอดภัย คิดเป็นจำนวน 228 ครัวเรือน	-ราษฎรในครัวเรือนมีการคมนาคมสะดวกและปลอดภัย	กองช่าง
(5)	โครงการก่อสร้างถนนคอนกรีตเสริมเหล็กสายจากหลังวัดชุมศิลา-ที่นายนายชัยยา นอกตะแบก หมู่ที่ 1 บ้านโคกกงาม	1.เพื่อให้ราษฎรในหมู่บ้านได้รับความสะดวก รวดเร็วในการคมนาคม 2.เพื่อป้องกันมลภาวะฝุ่นละอองที่ทำให้เกิดโรคทางเดินหายใจ	- ก่อสร้างถนนคอนกรีตเสริมเหล็ก ขนาดกว้าง 4 เมตร ยาว 200 เมตร หนา 0.15 เมตรพื้นที่เทคอนกรีตไม่น้อยกว่า 800 ตร.ม.พร้อมป้ายโครงการจำนวน 1 ป้าย	-	-	520,000	520,000	520,000	เชิงปริมาณ ร้อยละ 80 ของครัวเรือนมีการคมนาคมสะดวกและปลอดภัย คิดเป็นจำนวน 228 ครัวเรือน	-ราษฎรในครัวเรือนมีการคมนาคมสะดวกและปลอดภัย	กองช่าง

1.ยุทธศาสตร์ที่ 1 การพัฒนาคำนับโครงสร้างพื้นฐาน

1.1 แผนงานเคหะและชุมชน

ที่	โครงการ	วัตถุประสงค์	เป้าหมาย (ผลผลิตของ โครงการ)	งบประมาณ					ตัวชี้วัด (KPI)	ผลที่คาดว่าจะได้รับ	หน่วยงานที่ รับผิดชอบ
				2566 (บาท)	2567 (บาท)	2568 (บาท)	2569 (บาท)	2570 (บาท)			
(6)	โครงการก่อสร้างถนนคอนกรีตเสริมเหล็กภายในหมู่บ้าน หมู่ที่ 2 บ้านหนอง-รวก	1.เพื่อให้ราษฎรในหมู่บ้านได้รับความสะดวกรวดเร็วในการคมนาคม 2.เพื่อป้องกันมลภาวะฝุ่นละอองที่ทำให้เกิดโรคทางเดินหายใจ	- ก่อสร้างถนนคอนกรีตเสริมเหล็กขนาดกว้าง 5 เมตร ยาว 200 เมตร หนา 0.15 เมตรพื้นที่เทศบาลตำบลเมืองน้อยกว่า 1,000 ตร.ม. พร้อมป้ายโครงการจำนวน 1 ป้าย	-	-	650,000	650,000	650,000	<u>เชิงปริมาณ</u> ร้อยละ 80 ของครัวเรือนมีการคมนาคมสะดวกและปลอดภัย คิดเป็นจำนวน 208 ครัวเรือน	-ราษฎรในครัวเรือนมีการคมนาคมสะดวกและปลอดภัย	กองช่าง
(7)	โครงการก่อสร้างถนนคอนกรีตเสริมเหล็กสายแยกแก่งศรี,นาแก – หนองม่วง บ้านหนองรวก หมู่ที่ 2	1.เพื่อให้ราษฎรในหมู่บ้านได้รับความสะดวกรวดเร็วในการคมนาคม 2.เพื่อป้องกันมลภาวะฝุ่นละอองที่ทำให้เกิดโรคทางเดินหายใจ	- ก่อสร้างถนนคอนกรีตเสริมเหล็กขนาดกว้าง 4 เมตร ยาว 2,000 เมตร หนา 0.15 เมตรพื้นที่เทศบาลตำบลเมืองน้อยกว่า 8,000 ตร.ม. พร้อมป้ายโครงการจำนวน 1 ป้าย	5,200,000	5,637,000	5,637,000	5,637,000	5,637,000	<u>เชิงปริมาณ</u> ร้อยละ 80 ของครัวเรือนมีการคมนาคมสะดวกและปลอดภัย คิดเป็นจำนวน 208 ครัวเรือน	-ราษฎรในครัวเรือนมีการคมนาคมสะดวกและปลอดภัย	กองช่าง

1.ยุทธศาสตร์ที่ 1 การพัฒนาด้านโครงสร้างพื้นฐาน

1.1 แผนงานเคหะและชุมชน

ที่	โครงการ	วัตถุประสงค์	เป้าหมาย (ผลผลิตของ โครงการ)	งบประมาณ					ตัวชี้วัด (KPI)	ผลที่คาดว่าจะได้รับ	หน่วยงานที่ รับผิดชอบ
				2566 (บาท)	2567 (บาท)	2568 (บาท)	2569 (บาท)	2570 (บาท)			
(8)	โครงการก่อสร้างถนนคอนกรีตเสริมเหล็กสายโนนส้มโฮง-หนองรวก, ภูซั้วหว่าบ้านนาหนองทุ่ม หมู่ที่ 3	1.เพื่อให้ราษฎรในหมู่บ้านได้รับความสะดวก รวดเร็วในการคมนาคม 2.เพื่อป้องกันมลภาวะฝุ่นละอองที่ทำให้เกิดโรคทางเดินหายใจ	- ก่อสร้างถนนคอนกรีตเสริมเหล็ก ขนาดกว้าง 4 เมตร ยาว 1,200 เมตร หนา 0.15 เมตรพื้นที่เทคอนกรีตไม่น้อยกว่า 4,800 ตร.ม. พร้อมป้ายโครงการจำนวน 1 ป้าย	3,120,000	3,120,000	3,120,000	3,120,000	3,120,000	เชิงปริมาณ ร้อยละ 80 ของครัวเรือนมีการคมนาคมสะดวกและปลอดภัย คิดเป็นจำนวน 440 ครัวเรือน	-ราษฎรในครัวเรือนมีการคมนาคมสะดวกและปลอดภัย	กองช่าง

1.ยุทธศาสตร์ที่ 1 การพัฒนาคำนโครงสร้างพื้นฐาน

1.1 แผนงานเคหะและชุมชน

ที่	โครงการ	วัตถุประสงค์	เป้าหมาย (ผลผลิตของ โครงการ)	งบประมาณ					ตัวชี้วัด (KPI)	ผลที่คาดว่าจะได้รับ	หน่วยงานที่ รับผิดชอบ
				2566 (บาท)	2567 (บาท)	2568 (บาท)	2569 (บาท)	2570 (บาท)			
(9)	โครงการก่อสร้างถนนคอนกรีตเสริมเหล็กสายภายในที่สาธารณประโยชน์บ้านนกเขาของ หมู่ที่ 4	1.เพื่อให้ราษฎรในหมู่บ้านได้รับความสะดวกรวดเร็วในการคมนาคม 2.เพื่อป้องกันมลภาวะฝุ่นละอองที่ทำให้เกิดโรคทางเดินหายใจ	- ก่อสร้างถนนคอนกรีตเสริมเหล็ก ขนาดกว้าง 4 เมตร ยาว 115 เมตร หนา 0.15 เมตร พื้นที่เทคอนกรีตไม่น้อยกว่า 460 ตร.ม. พร้อมป้ายโครงการ จำนวน 1 ป้าย	-	-	300,000	300,000	300,000	เชิงปริมาณ ร้อยละ 80 ของครัวเรือนมีการคมนาคมสะดวกและปลอดภัย คิดเป็นจำนวน 278 ครัวเรือน	-ราษฎรในครัวเรือนมีการคมนาคมสะดวกและปลอดภัย	กองช่าง

1.ยุทธศาสตร์ที่ 1 การพัฒนาคำนโครงสร้างพื้นฐาน

1.1 แผนงานเคหะและชุมชน

ที่	โครงการ	วัตถุประสงค์	เป้าหมาย (ผลผลิตของ โครงการ)	งบประมาณ					ตัวชี้วัด (KPI)	ผลที่คาดว่าจะได้รับ	หน่วยงานที่ รับผิดชอบ
				2566 (บาท)	2567 (บาท)	2568 (บาท)	2569 (บาท)	2570 (บาท)			
(10)	โครงการ ก่อสร้างถนน คอนกรีตเสริม เหล็กสายบ้าน นกเขาทอง-ซำ จันทร์แดง บ้าน นกเขาทอง หมู่ที่ 4	1.เพื่อให้ราษฎรใน หมู่บ้านได้รับ ความสะดวก รวดเร็วในการ คมนาคม 2.เพื่อป้องกัน มลภาวะฝุ่น ละอองที่ทำให้ เกิดโรคทางเดิน หายใจ	- ก่อสร้างถนน คอนกรีตเสริม เหล็ก ขนาดกว้าง 4 เมตร ยาว 2,500เมตร หนา 0.15 เมตร หรือมี พื้นที่เทคอนกรีต ไม่น้อยกว่า 10,0000 ตร.ม. พร้อมป้าย โครงการ จำนวน 1 ป้าย	6,500,000	6,500,000	6,500,000	6,500,000	6,500,000	เชิงปริมาณ ร้อยละ 80 ของครัวเรือนมี การคมนาคม สะดวกและ ปลอดภัย คิด เป็นจำนวน 278 ครัวเรือน	-ราษฎรใน ครัวเรือน มีการ คมนาคมสะดวก และปลอดภัย	กองช่าง

1.ยุทธศาสตร์ที่ 1 การพัฒนาด้านโครงสร้างพื้นฐาน

1.1 แผนงานเคหะและชุมชน

ที่	โครงการ	วัตถุประสงค์	เป้าหมาย (ผลผลิตของ โครงการ)	งบประมาณ					ตัวชี้วัด (KPI)	ผลที่คาดว่าจะได้รับ	หน่วยงาน ที่ รับผิดชอบ
				2566 (บาท)	2567 (บาท)	2568 (บาท)	2569 (บาท)	2570 (บาท)			
(11)	โครงการก่อสร้างถนนคอนกรีตเสริมเหล็กสายบ้านนกเขาทอง-ห้วยหินแก้งบ้านนกเขาทอง หมู่ที่ 4	1.เพื่อให้ราษฎรในหมู่บ้านได้รับความสะดวกรวดเร็วในการคมนาคม 2.เพื่อป้องกันมลภาวะฝุ่นละอองที่ทำให้เกิดโรคทางเดินหายใจ	- ก่อสร้างถนนคอนกรีตเสริมเหล็ก ขนาดกว้าง 4 เมตร ยาว 2,000 เมตร หนา 0.15 เมตรพื้นที่เทคอนกรีตไม่น้อยกว่า 8,000 ตร.ม. พร้อมป้ายโครงการ จำนวน 1 ป้าย	-	6,000,000	6,000,000	6,000,000	6,000,000	เชิงปริมาณ ร้อยละ 80 ของครัวเรือนมีการคมนาคมสะดวกและปลอดภัย คิดเป็นจำนวน 278 ครัวเรือน	-ราษฎรในครัวเรือน มีการคมนาคมสะดวกและปลอดภัย	กองช่าง

1.ยุทธศาสตร์ที่ 1 การพัฒนาฐานโครงสร้างพื้นฐาน

1.1 แผนงานเคหะและชุมชน

ที่	โครงการ	วัตถุประสงค์	เป้าหมาย (ผลผลิตของ โครงการ)	งบประมาณ					ตัวชี้วัด (KPI)	ผลที่คาดว่าจะได้รับ	หน่วยงาน ที่ รับผิดชอบ
				2566 (บาท)	2567 (บาท)	2568 (บาท)	2569 (บาท)	2570 (บาท)			
(12)	โครงการก่อสร้างถนนคอนกรีตเสริมเหล็กสายบ้านสายภายในหมู่บ้าน ชวงบ้านนางบุญ ของศรี หมู่ที่ 5 บ้านดงพอง	1.เพื่อให้ราษฎรในหมู่บ้านได้รับความสะดวกรวดเร็วในการคมนาคม 2.เพื่อป้องกันมลภาวะฝุ่นละอองที่ทำให้เกิดโรคทางเดินหายใจ	- ก่อสร้างถนนคอนกรีตเสริมเหล็กขนาดกว้าง 4 เมตร ยาว 100 เมตร หนา 0.15 เมตร หรือมีพื้นที่เทคอนกรีตไม่น้อยกว่า 400 ตร.ม.พร้อมป้ายโครงการ จำนวน 1 ป้าย	-	-	260,000	260,000	260,000	เชิงปริมาณ ร้อยละ 80 ของครัวเรือนมีการคมนาคมสะดวกและปลอดภัย คิดเป็นจำนวน 114 ครัวเรือน	-ราษฎรในครัวเรือนมีการคมนาคมสะดวกและปลอดภัย	กองช่าง
(13)	โครงการก่อสร้างถนนคอนกรีตเสริมเหล็กสายดงพอง-หนองสองห้อง บ้านดงพอง หมู่ที่ 5	1.เพื่อให้ราษฎรในหมู่บ้านได้รับความสะดวกรวดเร็วในการคมนาคม 2.เพื่อป้องกันมลภาวะฝุ่นละอองที่ทำให้เกิดโรคทางเดินหายใจ	- ก่อสร้างถนนคอนกรีตเสริมเหล็กขนาดกว้าง 4 เมตร ยาว 1,400 เมตร หนา 0.15 เมตร พื้นที่เทคอนกรีตไม่น้อยกว่า 5,600 ตร.ม.พร้อมป้ายโครงการ	3,600,000	3,600,000	3,600,000	3,600,000	3,600,000	เชิงปริมาณ ร้อยละ 80 ของครัวเรือนมีการคมนาคมสะดวกและปลอดภัย คิดเป็นจำนวน 114 ครัวเรือน	-ราษฎรในครัวเรือนมีการคมนาคมสะดวกและปลอดภัย	กองช่าง

จำนวน 1 ป้าย

แบบ ผ .02/1

1.ยุทธศาสตร์ที่ 1 การพัฒนาäänโครงสร้างพื้นฐาน

1.1 แผนงานเคหะและชุมชน

ที่	โครงการ	วัตถุประสงค์	เป้าหมาย (ผลผลิตของ โครงการ)	งบประมาณ					ตัวชี้วัด (KPI)	ผลที่คาดว่าจะได้รับ	หน่วยงาน ที่ รับผิดชอบ
				2566 (บาท)	2567 (บาท)	2568 (บาท)	2569 (บาท)	2570 (บาท)			
(14)	โครงการก่อสร้างถนนคอนกรีตเสริมเหล็กสายบ้านดงพอง-ลำห้วยวังหว้า บ้านดงพอง หมู่ที่ 5	1.เพื่อให้ราษฎรในหมู่บ้านได้รับความสะดวกรวดเร็วในการคมนาคม 2.เพื่อป้องกันมลภาวะฝุ่นละอองที่ทำให้เกิดโรคทางเดินหายใจ	- ก่อสร้างถนนคอนกรีตเสริมเหล็กขนาดกว้าง 4 เมตร ยาว 1,690 เมตร หนา 0.15 เมตร พื้นที่เทคอนกรีตไม่น้อยกว่า 6,760 ตร.ม. พร้อมป้ายโครงการจำนวน 1 ป้าย	-	-	4,248,000	4,248,000	4,248,000	เชิงปริมาณ ร้อยละ 80 ของครัวเรือนมีการคมนาคมสะดวกและปลอดภัย คิดเป็นจำนวน 114 ครัวเรือน	-ราษฎรในครัวเรือน มีการคมนาคมสะดวกและปลอดภัย	กองช่าง
(15)	โครงการก่อสร้างถนนคอนกรีตเสริมเหล็กสายนาแกใต้,โนนรัง-เสียบคลองป่าช้า บ้านหนองไผ่ล้อม หมู่ที่ 6	1.เพื่อให้ราษฎรในหมู่บ้านได้รับความสะดวกรวดเร็วในการคมนาคม 2.เพื่อป้องกันมลภาวะฝุ่นละอองที่ทำให้เกิดโรคทางเดินหายใจ	- ก่อสร้างถนนคอนกรีตเสริมเหล็กขนาดกว้าง 4 เมตร ยาว 650 เมตร หนา 0.15 เมตรพื้นที่เทคอนกรีตไม่น้อยกว่า 2,600 ตร.ม.พร้อม	1,690,000	1,690,000	1,690,000	1,690,000	1,690,000	เชิงปริมาณ ร้อยละ 80 ของครัวเรือนมีการคมนาคมสะดวกและปลอดภัย คิดเป็นจำนวน 337 ครัวเรือน	-ราษฎรในครัวเรือน มีการคมนาคมสะดวกและปลอดภัย	กองช่าง

			ป้ายโครงการ จำนวน 1 ป้าย								
--	--	--	-----------------------------	--	--	--	--	--	--	--	--

1. ยุทธศาสตร์ที่ 1 การพัฒนาด้านโครงสร้างพื้นฐาน

1.1 แผนงานเคหะและชุมชน

แบบ ผ .02/1

ที่	โครงการ	วัตถุประสงค์	เป้าหมาย (ผลผลิตของ โครงการ)	งบประมาณ					ตัวชี้วัด (KPI)	ผลที่คาดว่าจะได้รับ	หน่วยงานที่ รับผิดชอบ
				2566 (บาท)	2567 (บาท)	2568 (บาท)	2569 (บาท)	2570 (บาท)			
(16)	โครงการก่อสร้างถนนคอนกรีตเสริมเหล็กสายบ้านนายสุพจน์ อาคารณะถึงบ้านนายสุบิน สารคำ บ้านนาแก หมู่ที่ 7	1.เพื่อให้ราษฎรในหมู่บ้านได้รับความสะดวกรวดเร็วในการคมนาคม 2.เพื่อป้องกันมลภาวะฝุ่นละอองที่ทำให้เกิดโรคทางเดินหายใจ	- ก่อสร้างถนนคอนกรีตเสริมเหล็กขนาดกว้าง 4 เมตร ยาว 120 เมตร หนา 0.15 เมตร พื้นที่เทศบาลเมืองนอยกว่า 480ตร.ม พร้อมป้ายโครงการจำนวน 1 ป้าย	312,000	312,000	-	-	-	เชิงปริมาณ ร้อยละ 80 ของครัวเรือนมีการคมนาคมสะดวกและปลอดภัย คิดเป็นจำนวน 431 ครัวเรือน	-ราษฎรในครัวเรือนมีการคมนาคมสะดวกและปลอดภัย	กองช่าง
(17)	โครงการก่อสร้างถนนคอนกรีตเสริมเหล็กสายบ้านนาแก-โปร่ง ช่าง หมู่ที่ 7 บ้านนาแก	1.เพื่อให้ราษฎรในหมู่บ้านได้รับความสะดวกรวดเร็วในการคมนาคม 2.เพื่อป้องกันมลภาวะฝุ่นละอองที่ทำให้	- ก่อสร้างถนนคอนกรีตเสริมเหล็กขนาดกว้าง 5 เมตร ยาว 1,050 เมตร หนา 0.15 เมตร พื้นที่เทศบาลเมืองนอยกว่า 5,250 ตร.ม	4,108,000	4,108,000	4,108,000	4,108,000	4,108,000	เชิงปริมาณ ร้อยละ 80 ของครัวเรือนมีการคมนาคมสะดวกและปลอดภัย คิดเป็นจำนวน	-ราษฎรในครัวเรือนมีการคมนาคมสะดวกและปลอดภัย	กองช่าง

		เกิดโรคทางเดิน หายใจ	พร้อมป้ายโครงการ จำนวน 1 ป้าย						431 ครัวเรือน		
--	--	-------------------------	----------------------------------	--	--	--	--	--	------------------	--	--

1. ยุทธศาสตร์ที่ 1 การพัฒนาด้านโครงสร้างพื้นฐาน

1.1 แผนงานเคหะและชุมชน

แบบ ผ .02/1

ที่	โครงการ	วัตถุประสงค์	เป้าหมาย (ผลผลิตของโครงการ)	งบประมาณ					ตัวชี้วัด (KPI)	ผลที่คาดว่าจะ ได้รับ	หน่วยงาน ที่ รับผิดชอบ
				2566 (บาท)	2567 (บาท)	2568 (บาท)	2569 (บาท)	2570 (บาท)			
(18)	โครงการก่อสร้าง ถนนคอนกรีต เสริมเหล็กจาก หน้าโรงไฟฟ้าถึง บ้านนายอัครเดช ลีเขียว หมู่ที่ 7 บ้านนาแก	1.เพื่อให้ราษฎรใน หมู่บ้านได้รับความ สะดวกรวดเร็วใน การคมนาคม 2.เพื่อป้องกัน มลภาวะฝุ่นละออง ที่ทำให้เกิดโรค ทางเดินหายใจ	-ขนาดกว้าง 4 เมตร ยาว 240 เมตร หน้า 0.15 เมตร หรือมีพื้นที่ เขตคอนกรีตไม่น้อยกว่า 960ตรม.พร้อมป้าย โครงการ จำนวน 1 ป้าย	624,000	624,000	-	-	-	เชิงปริมาณ ร้อยละ 80 ของครัวเรือนมี กาคมนาคม สะดวกและ ปลอดภัย คิด เป็นจำนวน 431ครัวเรือน	-ราษฎร ใน ครัวเรือน มีการ คมนาคม สะดวก และ ปลอดภัย	กองช่าง
(19)	โครงการก่อสร้าง ถนนคอนกรีต เสริมเหล็กจาก หน้าบ้านนายอบ สุภาพจน์ ถึงนาย สุบัน แก้วรัตน์	1.เพื่อให้ราษฎรใน หมู่บ้านได้รับความ สะดวกรวดเร็วใน การคมนาคม 2.เพื่อป้องกัน มลภาวะฝุ่นละออง	-ขนาดกว้าง 4 เมตร ยาว 150 เมตร หน้า 0.15 เมตร หรือมีพื้นที่ เขตคอนกรีตไม่น้อยกว่า 600 ตรม.พร้อมป้าย โครงการ จำนวน 1 ป้าย	-	390,000	390,000	-	-	เชิงปริมาณ ร้อยละ 80 ของครัวเรือนมี กาคมนาคม สะดวกและ ปลอดภัย คิด	-ราษฎร ใน ครัวเรือน มีการ คมนาคม สะดวก	กองช่าง

	บ้านโคกกล่าม หมู่ ที่ 8	ที่ทำให้เกิดโรค ทางเดินหายใจ							เป็นจำนวน 431 ครั้วเรื้อน	และ ปลอดภัย	
--	----------------------------	---------------------------------	--	--	--	--	--	--	------------------------------	----------------	--

แบบ ผ .02/1

1. ยุทธศาสตร์ที่ 1 การพัฒนาด้านโครงสร้างพื้นฐาน

1.1 แผนงานเคหะและชุมชน

ที่	โครงการ	วัตถุประสงค์	เป้าหมาย (ผลผลิตของโครงการ)	งบประมาณ					ตัวชี้วัด (KPI)	ผลที่คาดว่าจะ ได้รับ	หน่วยงาน ที่ รับผิดชอบ
				2566 (บาท)	2567 (บาท)	2568 (บาท)	2569 (บาท)	2570 (บาท)			
(20)	โครงการก่อสร้าง ถนนคอนกรีต เสริมเหล็กสาย โคกกล่าม-โปร่ง ใหญ่ หมู่ที่ 8 บ้าน โคกกล่าม	1.เพื่อให้ราษฎร ในหมู่บ้านได้รับ ความสะดวก รวดเร็วในการ คมนาคม 2.เพื่อป้องกัน มลภาวะฝุ่น ละอองที่ทำให้ เกิดโรคทางเดิน หายใจ	- ก่อสร้างถนนคอนกรีต เสริมเหล็กขนาดกว้าง 5 เมตร ยาว 2,000 เมตร หนา 0.15 เมตร พื้นที่เท คอนกรีตไม่น้อยกว่า 10,000 ตร.ม.พร้อมป้าย โครงการ จำนวน 1 ป้าย	-	-	7,500,000	7,500,000	7,500,000	<u>เชิงปริมาณ</u> ร้อยละ 80 ของครั้วเรื้อน ที่มีการ มีภาคมนาคม สะดวกและ ปลอดภัย คิด เป็นจำนวน 162 ครั้วเรื้อน	-ราษฎรใน ครั้วเรื้อน มีการ คมนาคม สะดวก และ ปลอดภัย	กองช่าง
(21)	โครงการก่อสร้าง ถนนคอนกรีต เสริมเหล็กสาย ศาล ปู่ตา-	1.เพื่อให้ราษฎรใน หมู่บ้านได้รับความ สะดวกรวดเร็วใน การคมนาคม	- ก่อสร้างถนนคอนกรีต เสริมเหล็ก ขนาดกว้าง 4 เมตร ยาว 570 เมตร หนา 0.15 เมตรพื้นที่เท	-	-	1,480,000	1,480,000	1,480,000	<u>เชิงปริมาณ</u> ร้อยละ 80 ของ ครั้วเรื้อนมีการ คมนาคมสะดวก	-ราษฎรใน ครั้วเรื้อน มีการ คมนาคม	กองช่าง

	แยกโคกกล่าม, ตลูกหิน หมู่ที่ 8 บ้านโคกกล่าม	2.เพื่อป้องกันมลภาวะฝุ่นละอองที่ทำให้เกิดโรคทางเดินหายใจ	คอนกรีตไม่น้อยกว่า 2,280 ตร.ม.พร้อมป้ายโครงการ จำนวน 1 ป้าย							และปลอดภัย คิดเป็นจำนวน 162 ครั้วเรือน	สะดวก และปลอดภัย	
--	---	--	---	--	--	--	--	--	--	--	------------------	--

1.ยุทธศาสตร์ที่ 1 การพัฒนาด้านโครงสร้างพื้นฐาน

แบบ ผ .02/1

1.1 แผนงานเคหะและชุมชน

ที่	โครงการ	วัตถุประสงค์	เป้าหมาย (ผลผลิตของโครงการ)	งบประมาณ					ตัวชี้วัด (KPI)	ผลที่คาดว่าจะได้รับ	หน่วยงานที่รับผิดชอบ
				2566 (บาท)	2567 (บาท)	2568 (บาท)	2569 (บาท)	2570 (บาท)			
(22)	โครงการก่อสร้างถนนคอนกรีตเสริมเหล็กสายสายรอบบระสาธารณะ บ้านโคกกล่าม หมู่ที่ 8	1.เพื่อให้ราษฎรในหมู่บ้านได้รับความสะดวก รวดเร็วในการคมนาคม 2.เพื่อป้องกันมลภาวะฝุ่นละอองที่ทำให้เกิดโรคทางเดินหายใจ	- ก่อสร้างถนนคอนกรีตเสริมเหล็ก ขนาดกว้าง 4 เมตร ยาว 730 เมตร หนา 0.15 เมตรพื้นที่เทคอนกรีตไม่น้อยกว่า 2,920 ตร.ม. พร้อมป้ายโครงการ จำนวน 1 ป้าย	-	1,898,000	1,898,000	-	-	<u>เชิงปริมาณ</u> ร้อยละ 80 ของครั้วเรือนมีการคมนาคมสะดวกและปลอดภัย คิดเป็นจำนวน 162 ครั้วเรือน	-ราษฎรในครั้วเรือนมีการคมนาคมสะดวกและปลอดภัย	กองช่าง

		2.เพื่อป้องกันมลภาวะ ฝุ่นละอองที่ทำให้เกิด โรคทางเดินหายใจ	พร้อมป้ายโครงการ จำนวน 1 ป้าย							คิดเป็นจำนวน 278 ครั้วเรือน	
--	--	--	----------------------------------	--	--	--	--	--	--	--------------------------------	--

1. ยุทธศาสตร์ที่ 1 การพัฒนาด้านโครงสร้างพื้นฐาน

1.1 แผนงานเคหะและชุมชน

แบบ ผ .02/1

ที่	โครงการ	วัตถุประสงค์	เป้าหมาย (ผลผลิตของโครงการ)	งบประมาณ					ตัวชี้วัด (KPI)	ผลที่คาดว่าจะได้รับ	หน่วยงานที่ รับผิดชอบ
				2566 (บาท)	2567 (บาท)	2568 (บาท)	2569 (บาท)	2570 (บาท)			
(25)	โครงการก่อสร้าง ถนนคอนกรีตเสริม เหล็กสายแยก ป่า ช้า (คุ้มโนนตาล)- พื้นที่การเกษตร บ้านนาหนองทุ่ม กลาง หมู่ที่ 11	1.เพื่อให้ราษฎรใน หมู่บ้านได้รับความ สะดวกรวดเร็วใน การคมนาคม 2.เพื่อป้องกัน มลภาวะฝุ่นละออง ที่ทำให้เกิดโรค ทางเดินหายใจ	- ก่อสร้างถนนคอนกรีต เสริมเหล็ก ขนาดกว้าง 4 เมตร ยาว 800 เมตร หนา 0.15 เมตร พื้นที่เท คอนกรีตไม่น้อยกว่า 3,200 ตร.ม.พร้อมป้าย โครงการ จำนวน 1 ป้าย	2,400,000	2,400,000	2,400,000	-	-	เชิงปริมาณ ร้อยละ 80 ของครั้วเรือน มีการคมนาคม สะดวกและ ปลอดภัย คิด เป็นจำนวน 279 ครั้วเรือน	-ราษฎรใน ครั้วเรือน มี การคมนาคม สะดวกและ ปลอดภัย	กองช่าง
(26)	โครงการก่อสร้าง ถนนคอนกรีตเสริม เหล็กสายบ้าน โนนสง่า-คุ้มภูโค้ง หมู่ที่ 12 บ้านโนน สง่า	1.เพื่อให้ราษฎรใน หมู่บ้านได้รับความ สะดวกรวดเร็วใน การคมนาคม 2.เพื่อป้องกัน มลภาวะฝุ่นละออง	- ก่อสร้างถนนคอนกรีต เสริมเหล็กขนาด ดำเนินการ กว้าง 4 เมตร ยาว 1,873 เมตร หนา 0.15 เมตรหรือมีพื้นที่เท	5,619,000	5,619,000	5,619,000	-	-	เชิงปริมาณ ร้อยละ 80 ของครั้วเรือน มีการคมนาคม สะดวกและ ปลอดภัย คิด	-ราษฎรใน ครั้วเรือน มี การคมนาคม สะดวกและ ปลอดภัย	กองช่าง

		ที่ทำให้เกิดโรคทางเดินหายใจ	คอนกรีตไม่น้อยกว่า 7,492 ตร.ม. พร้อมป้ายโครงการ จำนวน 1 ป้าย						เป็นจำนวน 211 ครั้วเรือ	
--	--	-----------------------------	--	--	--	--	--	--	-------------------------	--

แบบ ผ .02/1

1. ยุทธศาสตร์ที่ 1 การพัฒนาด้านโครงสร้างพื้นฐาน

1.1 แผนงานเคหะและชุมชน

ที่	โครงการ	วัตถุประสงค์	เป้าหมาย (ผลผลิตของโครงการ)	งบประมาณ					ตัวชี้วัด (KPI)	ผลที่คาดว่าจะได้รับ	หน่วยงานที่รับผิดชอบ
				2566 (บาท)	2567 (บาท)	2568 (บาท)	2569 (บาท)	2570 (บาท)			
(27)	โครงการก่อสร้างถนนคอนกรีตเสริมเหล็กสายคุ้มท่าขาม หมู่ที่ 13 บ้านนาแกใต้	1.เพื่อให้ราษฎรในหมู่บ้านได้รับความสะดวกรวดเร็วในการคมนาคม 2.เพื่อป้องกันมลภาวะฝุ่นละอองที่ทำให้เกิดโรคทางเดินหายใจ	-ขนาดดำเนินการ กว้าง 4 เมตร ยาว 200 เมตร หนา 0.15 เมตร หรือมีพื้นที่ คสล.ไม่น้อยกว่า 800 ตารางเมตร พร้อมป้ายโครงการ จำนวน 1 ป้าย	820,000	820,000	-	-	-	เชิงปริมาณ ร้อยละ 80 ของครั้วเรือมีการคมนาคมสะดวกและปลอดภัย คิดเป็นจำนวน 291 ครั้วเรือ	ราษฎรในครั้วเรือมีการคมนาคมสะดวกและปลอดภัย	กองช่าง
(28)	โครงการก่อสร้างถนนคอนกรีตเสริมเหล็กสายนาแก-ท่าขาม หมู่ที่ 13 บ้านนาแกใต้	1.เพื่อให้ราษฎรในหมู่บ้านได้รับความสะดวกรวดเร็วในการคมนาคม	-ขนาดดำเนินการ กว้าง 4 เมตร ยาว 2,000 เมตร หนา 0.15 เมตร หรือมีพื้นที่ คสล.ไม่น้อยกว่า 8,000 ตารางเมตร	7,800,000	7,800,000	7,800,000	7,800,000	7,800,000	เชิงปริมาณ ร้อยละ 80 ของครั้วเรือมีการคมนาคมสะดวกและปลอดภัย คิด	ราษฎรในครั้วเรือมีการคมนาคมสะดวก	กองช่าง

		2.เพื่อป้องกัน มลภาวะฝุ่นละออง ที่ทำให้เกิดโรค ทางเดินหายใจ	พร้อมป้ายโครงการ จำนวน 1 ป้าย						เป็นจำนวน 291 ครัวเรือน	และ ปลอดภัย	
--	--	--	----------------------------------	--	--	--	--	--	----------------------------	----------------	--

1. ยุทธศาสตร์ที่ 1 การพัฒนาต้นโครงสร้างพื้นฐาน

แบบ ผ .02/1

1.1 แผนงานเคหะและชุมชน

ที่	โครงการ	วัตถุประสงค์	เป้าหมาย (ผลผลิตของ โครงการ)	งบประมาณ					ตัวชี้วัด (KPI)	ผลที่คาดว่าจะได้รับ	หน่วยงานที่ รับผิดชอบ
				2566 (บาท)	2567 (บาท)	2568 (บาท)	2569 (บาท)	2570 (บาท)			
(29)	โครงการ ก่อสร้างถนน คอนกรีตเสริม เหล็ก สายแยก ลำห้วย ใหญ่-แยกดง พอง,นกเขา ทอง บ้านโนน รังหมู่ที่ 14	1.เพื่อให้ราษฎรใน หมู่บ้านได้รับความ สะดวกรวดเร็วในการ คมนาคม 2.เพื่อป้องกันมลภาวะ ฝุ่นละอองที่ทำให้เกิด- โรคทางเดินหายใจ	-ขนาดดำเนินการ กว้าง 4 เมตร ยาว 2,200 เมตร หนา 0.15 เมตร หรือมี พื้นที่ คสล.ไม่น้อยกว่า 8,800 ตารางเมตร พร้อมป้ายโครงการ จำนวน 1 ป้าย	6,600,000	6,600,000	6,600,000	6,600,000	6,600,000	เชิงปริมาณ ร้อยละ 80 ของ ครัวเรือนมีการ คมนาคม สะดวกและ ปลอดภัย คิด เป็นจำนวน 473ครัวเรือน	-ราษฎรใน ครัวเรือน มี การคมนาคม สะดวกและ ปลอดภัย	กองช่าง
(30)	โครงการ ก่อสร้างและ ขยายถนน คอนกรีตเสริม	1.เพื่อให้ราษฎรใน หมู่บ้านได้รับความ สะดวกรวดเร็วในการ คมนาคม	-ขนาดความยาวรวม เฉลี่ย 1 เมตร กว้าง ยาว 350 เมตร หนา 0.15 เมตร หรือมีพื้นที่	400,000	400,000	400,000	-	-	เชิงปริมาณ ร้อยละ 80 ของ ครัวเรือนมีการ คมนาคม	-ราษฎรใน ครัวเรือน มี การคมนาคม	กองช่าง

	เหล็กสาย ภายในหมู่บ้าน บ้าน นาล้อม หมู่ที่ 15	2.เพื่อป้องกันมลภาวะ ฝุ่นละอองที่ทำให้เกิด โรคทางเดินหายใจ	เทคโนโลยีที่ไม่น้อยกว่า 350 ตร.ม. พร้อมป้าย โครงการ จำนวน 1 ป้าย						สะดวกและ ปลอดภัย คิด เป็นจำนวน 94 ครัวเรือน	สะดวกและ ปลอดภัย	
--	--	--	---	--	--	--	--	--	--	---------------------	--

1. ยุทธศาสตร์ที่ 1 การพัฒนาด้านโครงสร้างพื้นฐาน

1.1 แผนงานเคหะและชุมชน

แบบ ผ 02/1

ที่	โครงการ	วัตถุประสงค์	เป้าหมาย (ผลผลิตของโครงการ)	งบประมาณ					ตัวชี้วัด (KPI)	ผลที่คาดว่าจะได้รับ	หน่วยงานที่ รับผิดชอบ
				2566 (บาท)	2567 (บาท)	2568 (บาท)	2569 (บาท)	2570 (บาท)			
(31)	โครงการก่อสร้าง ถนนคอนกรีต เสริมเหล็กสาย เลียบคลองหนอง ไผ่ล้อม-ท่าขาม หมู่ที่ 6,13,15	1.เพื่อให้ราษฎรใน หมู่บ้านได้รับ ความสะดวก รวดเร็วในการ คมนาคม 2.เพื่อป้องกัน มลภาวะฝุ่นละออง ที่ทำให้เกิดโรค ทางเดินหายใจ	-ขนาดดำเนินการ กว้าง 4 เมตร ยาว 3,275 เมตร หนา 0.15 เมตร หรือมีพื้นที่ คสล. ไม่น้อยกว่า 13,100 ตารางเมตร พร้อมป้าย โครงการ จำนวน 1 ป้าย	9,825,000	9,825,000	-	-	-	เชิงปริมาณ ร้อยละ 80 ของ ครัวเรือนมีการ คมนาคมสะดวก และปลอดภัย คิดเป็นจำนวน 584ครัวเรือน	-ราษฎรใน ครัวเรือน มีการ คมนาคม สะดวกและ ปลอดภัย	กองช่าง
(32)	โครงการก่อสร้าง ถนนคอนกรีต เสริมเหล็กใน ชุมชนหินผาฟ้า	1.เพื่อให้ราษฎรใน หมู่บ้านได้รับ ความสะดวก รวดเร็วในการ คมนาคม	-ขนาดดำเนินการ กว้าง 4 เมตร ยาว 200 เมตร หนา 0.15 เมตร หรือมี พื้นที่ คสล.ไม่น้อยกว่า 800 ตารางเมตร พร้อม	520,000	520,000	-	-	-	เชิงปริมาณ ร้อยละ 80 ของ ครัวเรือนมีการ คมนาคมสะดวก และปลอดภัย	-ราษฎรใน ครัวเรือน มี การคมนาคม สะดวกและ ปลอดภัย	กองช่าง

น้ำ หมู่ที่ 17 บ้านนาแกท่า-ขอนแก่น	2.เพื่อป้องกันมลภาวะฝุ่นละอองที่ทำให้เกิดโรคทางเดินหายใจ	ป้ายโครงการ จำนวน 1 ป้าย							คิดเป็นจำนวน 250 ครั้วเรือน		
------------------------------------	--	--------------------------	--	--	--	--	--	--	-----------------------------	--	--

1. ยุทธศาสตร์ที่ 1 การพัฒนาด้านโครงสร้างพื้นฐาน

1.1 แผนงานเคหะและชุมชน

แบบ ผ .02/1

ที่	โครงการ	วัตถุประสงค์	เป้าหมาย (ผลผลิตของโครงการ)	งบประมาณ					ตัวชี้วัด (KPI)	ผลที่คาดว่าจะได้รับ	หน่วยงานที่รับผิดชอบ
				2566 (บาท)	2567 (บาท)	2568 (บาท)	2569 (บาท)	2570 (บาท)			
(33)	โครงการก่อสร้างถนนคอนกรีตเสริมเหล็กสายนาตาแก้ว หมู่ที่ 17 บ้านนาแกท่าขอนแก่น	1.เพื่อให้ราษฎรในหมู่บ้านได้รับความสะดวกรวดเร็วในการคมนาคม 2.เพื่อป้องกันมลภาวะฝุ่นละอองที่ทำให้เกิดโรคทางเดินหายใจ	-ขนาดดำเนินการกว้าง 4 เมตร ยาว 1,000 เมตร หนา 0.15 เมตร หรือมีพื้นที่ คสล.ไม่น้อยกว่า 4,000 ตารางเมตร พร้อมป้ายโครงการ จำนวน 1 ป้าย	3,000,000	3,000,000	3,000,000	3,000,000	3,000,000	เชิงปริมาณ ร้อยละ 80 ของครั้วเรือนมีการคมนาคมสะดวกและปลอดภัย คิดเป็นจำนวน 250 ครั้วเรือน	-ราษฎรในครั้วเรือน มีการคมนาคมสะดวกและปลอดภัย	กองช่าง
(34)	โครงการก่อสร้างถนนคอนกรีตเสริมเหล็กสายแยก	1.เพื่อให้ราษฎรในหมู่บ้านได้รับความ	-ขนาดดำเนินการกว้าง 4 เมตร ยาว 1,000 เมตร หนา	-	-	3,000,000	3,000,000	3,000,000	เชิงปริมาณ ร้อยละ 80 ของครั้วเรือนมีการ	-ราษฎรในครั้วเรือน มีการ	กองช่าง

	สำนักสงฆ์ – ลำ ห้วยอีต่าน หมู่ที่ 18 บ้านหนองรวก พัฒนา	สะดวกรวดเร็วใน การคมนาคม 2.เพื่อป้องกัน มลภาวะฝุ่นละอองที่ ทำให้เกิดโรค ทางเดินหายใจ	0.15 เมตร หรือมี พื้นที่ คสล. ไม่น้อย กว่า 4,000 ตาราง เมตร พร้อมป้าย โครงการ จำนวน 1 ป้าย							คมนาคมสะดวก และปลอดภัย คิดเป็นจำนวน 220 ครั้วเรือน	คมนาคม สะดวกและ ปลอดภัย	
--	---	---	---	--	--	--	--	--	--	---	-------------------------------	--

1.ยุทธศาสตร์ที่ 1 การพัฒนาด้านโครงสร้างพื้นฐาน

1.1 แผนงานเคหะและชุมชน

แบบ ผ .02/1

ที่	โครงการ	วัตถุประสงค์	เป้าหมาย (ผลผลิตของ โครงการ)	งบประมาณ					ตัวชี้วัด (KPI)	ผลที่คาดว่าจะได้รับ	หน่วยงานที่ รับผิดชอบ
				2566 (บาท)	2567 (บาท)	2568 (บาท)	2569 (บาท)	2570 (บาท)			
(35)	โครงการก่อสร้างถนน คอนกรีตเสริมเหล็กสาย แยกหนองรวกพัฒนา-คุ้ม โนนส้มโฮง บ้านหนองรวก พัฒนา หมู่ที่ 18	1.เพื่อให้ราษฎรใน หมู่บ้านได้รับความ สะดวกรวดเร็วในการ คมนาคม 2.เพื่อป้องกันมลภาวะ ฝุ่นละอองที่ทำให้เกิด โรคทางเดินหายใจ	-ขนาด ดำเนินการ กว้าง 4 เมตร ยาว 730 เมตร หนา 0.15 เมตร พื้นที่เท คอนกรีตไม่ น้อยกว่า 2,920 ตร.ม.พร้อม ป้าย โครงการ จำนวน 1 ป้าย	2,190,000	2,190,000	-	-	-	เชิงปริมาณ ร้อยละ 80 ของครั้วเรือน มีกาคมนาคม สะดวกและ ปลอดภัย คิด เป็นจำนวน 220 ครั้วเรือน	-ราษฎรใน ครั้วเรือน มีการคมนาคม สะดวกและ ปลอดภัย	กองช่าง

		2.เพื่อป้องกันมลภาวะ ฝุ่นละอองที่ทำให้เกิด โรคทางเดินหายใจ									
--	--	--	--	--	--	--	--	--	--	--	--

1. ยุทธศาสตร์ที่ 1 การพัฒนาด้านโครงสร้างพื้นฐาน

แบบ ผ .02/1

1.1 แผนงานเคหะและชุมชน

ที่	โครงการ	วัตถุประสงค์	เป้าหมาย (ผลผลิตของ โครงการ)	งบประมาณ					ตัวชี้วัด (KPI)	ผลที่คาดว่าจะได้รับ	หน่วยงาน ที่ รับผิดชอบ
				2566 (บาท)	2567 (บาท)	2568 (บาท)	2569 (บาท)	2570 (บาท)			
(36)	โครงการก่อสร้าง ถนนคอนกรีตเสริม เหล็กสายแยกถนน แก่งคร้อ,นาแก- ฟาร์มกุ่ม บ้าน หนองรวกพัฒนา หมู่ที่ 18	1.เพื่อให้ราษฎรใน หมู่บ้านได้รับความ สะดวกรวดเร็วใน การคมนาคม 2.เพื่อป้องกัน มลภาวะฝุ่นละออง ที่ทำให้เกิดโรค ทางเดินหายใจ	-ขนาดดำเนินการ กว้าง 4 เมตร ยาว 1,870 เมตร หนา 0.15 เมตร พื้นที่เท คอนกรีตไม่น้อยกว่า 7,480 ตร.ม พร้อม ป้ายโครงการ จำนวน 1 ป้าย	5,610,000	5,610,000	5,610,000	5,610,000	5,610,000	เชิงปริมาณ ร้อยละ 80 ของ ครัวเรือนมีการ คมนาคมสะดวก และปลอดภัย คิด เป็นจำนวน 220 ครัวเรือน	-ราษฎรใน ครัวเรือน มี การคมนาคม สะดวกและ ปลอดภัย	กองช่าง
(37)	โครงการก่อสร้าง ถนนคอนกรีตเสริม เหล็กสายจากบ้าน	1.เพื่อให้ราษฎรใน หมู่บ้านได้รับความ	- ขนาดดำเนินการ กว้าง 5 เมตร ยาว 205 เมตร หนา	-	266,000	266,000	-	-	เชิงปริมาณ ร้อยละ 80 ของ ครัวเรือนมีการ คมนาคมสะดวก	-ราษฎรใน ครัวเรือน มี การคมนาคม	กองช่าง

	โคกกล่ามพัฒนา ซอย 3 หมู่ที่ 19 บ้านโคกกล่าม พัฒนา	สะดวกรวดเร็วใน การคมนาคม 2.เพื่อป้องกัน มลภาวะฝุ่นละออง ที่ทำให้เกิดโรค ทางเดินหายใจ	0.15 เมตร พื้นที่เท คอนกรีตไม่น้อยกว่า 425ตร.ม.พร้อมป้าย โครงการ จำนวน 1 ป้าย						และปลอดภัย คิด เป็นจำนวน 148 ครัวเรือน	สะดวกและ ปลอดภัย	
--	--	---	---	--	--	--	--	--	--	---------------------	--

1. ยุทธศาสตร์ที่ 1 การพัฒนาด้านโครงสร้างพื้นฐาน

แบบ ผ .02/1

1.1 แผนงานเคหะและชุมชน

ที่	โครงการ	วัตถุประสงค์	เป้าหมาย (ผลผลิตของ โครงการ)	งบประมาณ					ตัวชี้วัด (KPI)	ผลที่คาดว่าจะได้รับ	หน่วยงานที่ รับผิดชอบ
				2566 (บาท)	2567 (บาท)	2568 (บาท)	2569 (บาท)	2570 (บาท)			
(38)	โครงการก่อสร้าง ถนนคอนกรีตเสริม เหล็กสายโคกกล่าม พัฒนา ซอย 2 หมู่ที่ 19 บ้านโคกกล่าม พัฒนา	1.เพื่อให้ราษฎรใน หมู่บ้านได้รับความ สะดวกรวดเร็วใน การคมนาคม 2.เพื่อป้องกัน มลภาวะฝุ่นละออง ที่ทำให้เกิดโรค ทางเดินหายใจ	- ขนาด ดำเนินการกว้าง 5 เมตร ยาว 300 เมตร หนา 0.15 เมตร พื้นที่เท คอนกรีตไม่น้อย กว่า 1,500 ตร.ม. พร้อมป้าย โครงการ จำนวน 1 ป้าย	975,000	975,000	975,000	975,000	975,000	เชิงปริมาณ ร้อยละ 80 ของ ครัวเรือนมีการ คมนาคมสะดวก และปลอดภัยคิด เป็นจำนวน 155 ครัวเรือน	-ราษฎรใน ครัวเรือน มี การคมนาคม สะดวกและ ปลอดภัย	กองช่าง

สิ้นเหี้ยะ ถึงบ้านนาย อำนาจ ชาวข่าว โคก กล่ามพัฒนา หมู่ที่ 19	รวดเร็วในการ คมนาคม 2.เพื่อป้องกัน มลภาวะฝุ่น ละอองที่ทำให้ เกิดโรคทางเดิน หายใจ	0.15 เมตร หรือมี พื้นที่ คสล.ไม่ น้อยกว่า 440 ตาราง เมตร							คมนาคมสะดวก และปลอดภัยคิด	สะดวกและ ปลอดภัย	
---	--	---	--	--	--	--	--	--	------------------------------	---------------------	--

1. ยุทธศาสตร์ที่ 1 การพัฒนาด้านโครงสร้างพื้นฐาน

แบบ ผ .02/1

1.1 แผนงานเคหะและชุมชน

ที่	โครงการ	วัตถุประสงค์	เป้าหมาย (ผลผลิตของ โครงการ)	งบประมาณ					ตัวชี้วัด (KPI)	ผลที่คาดว่าจะได้รับ	หน่วยงานที่ รับผิดชอบ
				2566 (บาท)	2567 (บาท)	2568 (บาท)	2569 (บาท)	2570 (บาท)			
(41)	โครงการก่อสร้าง ถนนคอนกรีตเสริม เหล็กจากบ้านนาย นพรัตน์ เกียวชัยภูมิ ถึงทางไปหนองม่วง โคกกล่าม หมู่ที่ 19 บ้านโคกกล่ามพัฒนา	1.เพื่อให้ราษฎรใน หมู่บ้านได้รับความ สะดวกรวดเร็วใน การคมนาคม 2.เพื่อป้องกัน มลภาวะฝุ่นละออง ที่ทำให้เกิดโรค ทางเดินหายใจ	-ขนาดดำเนินการ กว้าง 4 เมตร ยาว 70 เมตร หนา 0.15 เมตร หรือมีพื้นที่ คสล. ไม่น้อยกว่า 280 ตารางเมตร พร้อมป้าย โครงการ จำนวน 1 ป้าย	182,000	-	-	-	-	<u>เชิงปริมาณ</u> ร้อยละ 80 ของ ครัวเรือนมีการ คมนาคมสะดวก และปลอดภัยคิด เป็นจำนวน 155 ครัวเรือน	-ราษฎรใน ครัวเรือน มี การคมนาคม สะดวกและ ปลอดภัย	กองช่าง

--	--	--	--	--	--	--	--	--	--	--	--

1. ยุทธศาสตร์ที่ 1 การพัฒนาด้านโครงสร้างพื้นฐาน

แบบ ผ .02/1

1.1 แผนงานเคหะและชุมชน

ที่	โครงการ	วัตถุประสงค์	เป้าหมาย (ผลผลิตของ โครงการ)	งบประมาณ					ตัวชี้วัด (KPI)	ผลที่คาดว่าจะได้รับ	หน่วยงาน ที่ รับผิดชอบ
				2566 (บาท)	2567 (บาท)	2568 (บาท)	2569 (บาท)	2570 (บาท)			
(42)	โครงการก่อสร้างถนนคอนกรีตเสริมเหล็กสายจากบ้านนางมยุรี บุญใหญ่ ถึงบ้านนายประสิทธิ์ คำทองสุข บ้านโคกลำพัฒนา หมู่ที่ 19	1.เพื่อให้ราษฎรในหมู่บ้านได้รับความสะดวกรวดเร็วในการคมนาคม 2.เพื่อป้องกันมลภาวะฝุ่นละอองที่ทำให้เกิดโรคทางเดินหายใจ	-ขนาดดำเนินการกว้าง 4 เมตร ยาว 80 เมตร หนา 0.15 เมตร หรือมีพื้นที่ คสล. ไม่น้อยกว่า 320 ตร.ม. พร้อมป้ายโครงการ จำนวน 1 ป้าย	208,000	208,000	-	-	-	เชิงปริมาณ ร้อยละ 80 ของครัวเรือนมีการคมนาคมสะดวกและปลอดภัยคิดเป็นจำนวน 155 ครัวเรือน	-ราษฎรในครัวเรือน มีการคมนาคมสะดวกและปลอดภัย	กองช่าง

--	--	--	--	--	--	--	--	--	--	--	--

แบบ ผ .02/1

1. ยุทธศาสตร์ที่ 1 การพัฒนาด้านโครงสร้างพื้นฐาน

1.1 แผนงานเคหะและชุมชน

ที่	โครงการ	วัตถุประสงค์	เป้าหมาย (ผลผลิตของโครงการ)	งบประมาณ					ตัวชี้วัด (KPI)	ผลที่คาดว่าจะได้รับ	หน่วยงานที่รับผิดชอบ
				2566 (บาท)	2567 (บาท)	2568 (บาท)	2569 (บาท)	2570 (บาท)			
(43)	โครงการปรับปรุงถนนลูกรังสายบ้านโคกงามถึงที่น่านางราตรี หมู่ประเสริฐ หมู่ที่ 1 บ้านโคกงาม	1.เพื่อให้ราษฎรในหมู่บ้านได้รับความสะดวก รวดเร็วในการคมนาคม	-ปรับเกรดถนนลูกรังเดิมขนาดดำเนินการ กว้างเฉลี่ย 3.50 เมตร ความยาวทั้งสิ้น 1,000 เมตร,ลงหินคลุกเป็นช่วงๆ ขนาดกว้างเฉลี่ย 3.50 เมตร หินเฉลี่ย 0.10 เมตร หรือปริมาณหินคลุกไม่น้อยกว่า 390 ลบ.ม. พร้อมป้ายโครงการจำนวน 1 ป้าย	222,000	222,000	222,000	222,000	222,000	<u>เชิงปริมาณ</u> ร้อยละ 80 ของครัวเรือน มีการคมนาคม สะดวกและปลอดภัย คิดเป็นจำนวน 228 ครัวเรือน	-ราษฎรในครัวเรือน มีการคมนาคม สะดวกและปลอดภัย	กองช่าง
(44)	โครงการปรับปรุงถนนเพื่อการเกษตร สาย	1.เพื่อให้ราษฎรในหมู่บ้านได้รับความสะดวก รวดเร็วในการคมนาคม	-ขนาดดำเนินการ กว้างเฉลี่ย 3.00 เมตรยาว 1,100	200,000	200,000	200,000	200,000	200,000	<u>เชิงปริมาณ</u>	ราษฎรในครัวเรือน มีการคมนาคม สะดวกและปลอดภัย	กองช่าง

หน้าโรงเรียนบ้านโคกงาม ไปที่นานางยาใจ นิยมพา หมู่ที่ 1 บ้านโคกงาม	ความสะดวก รวดเร็วในการคมนาคม	เมตร ลงหินคลุกเป็นช่วงๆ ขนาดดำเนินการกว้างเฉลี่ย 3.00 เมตร หนาเฉลี่ย 0.10 เมตรหรือปริมาตรหินคลุก ไม่น้อยกว่า 250 ลบ.ม. พร้อมป้ายโครงการจำนวน 1 ป้าย							ร้อยละ 80 ของครัวเรือน มีการคมนาคม สะดวกและปลอดภัย คิดเป็นจำนวน 228 ครัวเรือน	การคมนาคม สะดวกและปลอดภัย	
---	------------------------------	---	--	--	--	--	--	--	---	---------------------------	--

แบบ ผ .02/1

1. ยุทธศาสตร์ที่ 1 การพัฒนาด้านโครงสร้างพื้นฐาน

1.1 แผนงานเคหะและชุมชน

ที่	โครงการ	วัตถุประสงค์	เป้าหมาย (ผลผลิตของโครงการ)	งบประมาณ					ตัวชี้วัด (KPI)	ผลที่คาดว่าจะได้รับ	หน่วยงานที่รับผิดชอบ
				2566 (บาท)	2567 (บาท)	2568 (บาท)	2569 (บาท)	2570 (บาท)			
(45)	โครงการซ่อมแซมถนนลูกรังสายจากสระโสภา – เข้าพื้นที่การเกษตร บ้านโคกงาม หมู่ที่ 1	1.เพื่อให้ราษฎรในหมู่บ้านได้รับความสะดวก รวดเร็วในการคมนาคม	-ปรับปรุงถนนลูกรังเดิม ขนาดดำเนินการ กว้างเฉลี่ย 3.50 เมตร ยาว 1,100 เมตร,ลงลูกรังเป็นช่วงๆ ขนาดกว้างเฉลี่ย 3.50 เมตร หนาเฉลี่ย 0.10 เมตร หรือปริมาณลูกรัง 250 ลบ.มพร้อมป้ายโครงการ จำนวน 1 ป้าย	250,000	250,000	250,000	250,000	250,000	<u>เชิงปริมาณ</u> ร้อยละ 80 ของครัวเรือน มีการคมนาคม สะดวกและปลอดภัย คิดเป็นจำนวน 228 ครัวเรือน	-ราษฎรในครัวเรือน มีการคมนาคมสะดวก และปลอดภัย	กองช่าง
(46)		1.เพื่อให้ราษฎรใน	-ปรับปรุงถนนเดิมกว้างเฉลี่ย 3.50 เมตร ยาว	250,000	250,000	250,000	250,000	250,000	<u>เชิงปริมาณ</u>	-ราษฎรในครัวเรือน มีการ	กองช่าง

โครงการซ่อมแซมถนนลูกรังสายจากวัดชุมศิลาถึงพื้นที่การเกษตร หมู่ที่ 1 บ้านโคกงาม	หมู่บ้านได้รับความสะดวกรวดเร็วในการคมนาคม	1,000 เมตร ลงหินคลุกเป็นช่วงๆหนาเฉลี่ย 0.10 เมตร หรือปริมาณหินคลุกไม่น้อยกว่า 250 ลบ.ม.พร้อมป้ายโครงการ จำนวน 1 ป้าย							ร้อยละ 80 ของครัวเรือนมีการคมนาคมสะดวกและปลอดภัย คิดเป็นจำนวน 228 ครัวเรือน	คมนาคมสะดวกและปลอดภัย	
--	---	--	--	--	--	--	--	--	---	-----------------------	--

แบบ ผ .02/1

1. ยุทธศาสตร์ที่ 1 การพัฒนาด้านโครงสร้างพื้นฐาน

1.1 แผนงานเคหะและชุมชน

ที่	โครงการ	วัตถุประสงค์	เป้าหมาย (ผลผลิตของโครงการ)	งบประมาณ					ตัวชี้วัด (KPI)	ผลที่คาดว่าจะได้รับ	หน่วยงานที่รับผิดชอบ
				2566 (บาท)	2567 (บาท)	2568 (บาท)	2569 (บาท)	2570 (บาท)			
(47)	โครงการซ่อมแซมถนนลูกรังสายข้างโรงเรียนบ้านโคกงาม-เข้าพื้นที่การเกษตร บ้านโคกงาม หมู่ที่ 1	1.เพื่อให้ราษฎรในหมู่บ้านได้รับความสะดวกรวดเร็วในการคมนาคม	-ปรับเกรดถนนเดิมกว้างเฉลี่ย 3.50 เมตร ยาว 2,000 เมตร ลงหินคลุกเป็นช่วงๆ หนาตกว้างเฉลี่ย 3.5 เมตร หนาเฉลี่ย 0.10 เมตร หรือปริมาณหินคลุกไม่น้อยกว่า 325 ลบ.ม.พร้อมป้าย	354,000	354,000	354,000	354,000	354,000	<u>เชิงปริมาณ</u> ร้อยละ 80 ของครัวเรือนมีการคมนาคมสะดวกและปลอดภัย คิดเป็นจำนวน 228 ครัวเรือน	-ราษฎรในครัวเรือนมีการคมนาคมสะดวกและปลอดภัย	กองช่าง

			โครงการจำนวน 1 ป้าย								
--	--	--	------------------------	--	--	--	--	--	--	--	--

แบบ ผ .02/1

1. ยุทธศาสตร์ที่ 1 การพัฒนาด้านโครงสร้างพื้นฐาน

1.1 แผนงานเคหะและชุมชน

ที่	โครงการ	วัตถุประสงค์	เป้าหมาย (ผลผลิตของ โครงการ)	งบประมาณ					ตัวชี้วัด (KPI)	ผลที่คาดว่าจะได้รับ	หน่วยงาน ที่ รับผิดชอบ
				2566 (บาท)	2567 (บาท)	2568 (บาท)	2569 (บาท)	2570 (บาท)			
(48)	โครงการซ่อมแซม ถนนลูกรังสาย โรงงานเหล็กกรีน โปร-ไร้อ้อย ภูเขียว หมู่ที่ 2 บ้านหนองรวก	1.เพื่อให้ราษฎร ในหมู่บ้านได้รับ ความสะดวก รวดเร็วในการ คมนาคม	-ปรับเกรดถนน ลูกรังเดิม ขนาด ดำเนินการ กว้าง เฉลี่ย 3.5 เมตร ยาว 2,000 เมตร ,ลงหินคลุกเป็น ช่วงๆขนาดกว้าง 3.5 เมตร หนา เฉลี่ย 0.10 เมตร	350,000	350,000	350,000	350,000	350,000	เชิงปริมาณ ร้อยละ 80 ของ ครัวเรือน มีการ คมนาคมสะดวก และปลอดภัย คิดเป็นจำนวน 208 ครัวเรือน	-ราษฎรใน ครัวเรือน มีการ คมนาคม สะดวกและ ปลอดภัย	กองช่าง

			หรือปริมาณหิน คลุกไม่น้อยกว่า 350 ลบม.พร้อม ป้ายโครงการ จำนวน 1 ป้าย								
--	--	--	--	--	--	--	--	--	--	--	--

1. ยุทธศาสตร์ที่ 1 การพัฒนาด้านโครงสร้างพื้นฐาน

1.1 แผนงานเคหะและชุมชน

แบบ ผ .02/1

ที่	โครงการ	วัตถุประสงค์	เป้าหมาย (ผลผลิตของ โครงการ)	งบประมาณ					ตัวชี้วัด (KPI)	ผลที่คาดว่าจะได้รับ	หน่วยงาน ที่ รับผิดชอบ
				2566 (บาท)	2567 (บาท)	2568 (บาท)	2569 (บาท)	2570 (บาท)			
(49)	โครงการซ่อมแซม ถนนลูกรังสายแยก แก้งคร้อ,นาแก- หนองรวก,หนอง ม่วง บ้านหนอง- รวก หมู่ที่ 2	1.เพื่อให้ราษฎรใน หมู่บ้านได้รับความ สะดวกรวดเร็วใน การคมนาคม	-ปรับเกรดถนน ลูกรังเดิม ขนาด ดำเนินการ กว้าง เฉลี่ย 3.5 เมตร ความยาวทั้งสิ้น 2,000 เมตร,ลงหิน คลุกเป็นช่วงๆ ขนาดกว้าง 3.5 เมตร หนาเฉลี่ย 0.10 เมตร หรือ	250,000	250,000	250,000	250,000	250,000	เชิงปริมาณ ร้อยละ 80 ของ ครัวเรือน มีการ คมนาคมสะดวก และปลอดภัย คิดเป็นจำนวน 208 ครัวเรือน	-ราษฎรใน ครัวเรือน มี การคมนาคม สะดวกและ ปลอดภัย	กองช่าง

			ปริมาณหินคลุกไม่ น้อยกว่า 350 ลบ ม.พร้อมป้าย โครงการ จำนวน 1 ป้าย								
--	--	--	---	--	--	--	--	--	--	--	--

แบบ ผ .02/1

1. ยุทธศาสตร์ที่ 1 การพัฒนาด้านโครงสร้างพื้นฐาน

1.1 แผนงานเคหะและชุมชน

ที่	โครงการ	วัตถุประสงค์	เป้าหมาย (ผลผลิตของโครงการ)	งบประมาณ					ตัวชี้วัด (KPI)	ผลที่คาดว่าจะได้รับ	หน่วยงานที่รับผิดชอบ
				2566 (บาท)	2567 (บาท)	2568 (บาท)	2569 (บาท)	2570 (บาท)			
(50)	โครงการปรับปรุงถนนลูกรังสายหนองรวก-โคกกลม, คุ้มคู บ้านหนองรวก หมู่ที่ 2	1.เพื่อให้ราษฎรในหมู่บ้านได้รับความสะดวก รวดเร็วในการคมนาคม	-ปรับเกรดถนนลูกรังเดิม ขนาดดำเนินการ กว้างเฉลี่ย 3.50 เมตร ความยาวทั้งสิ้น 1,500 เมตร, ลงหินคลุกเป็นช่วงๆ ขนาดกว้างเฉลี่ย 3.50 เมตร หนาเฉลี่ย 0.10 เมตร หรือปริมาณลูกรังหินคลุกไม่ต่ำกว่า 350 ลบม. พร้อมป้ายโครงการ จำนวน 1 ป้าย	280,000	280,000	280,000	280,000	280,000	เชิงปริมาณ ร้อยละ 80 ของครัวเรือน มีการคมนาคมสะดวก และปลอดภัย คิดเป็นจำนวน 208 ครัวเรือน	-ราษฎรในครัวเรือน มีการคมนาคม สะดวกและปลอดภัย	กองช่าง
(51)	โครงการปรับปรุงถนน	1.เพื่อให้ราษฎรใน	-ปรับเกรดถนนเดิม ขนาดกว้างเฉลี่ย 3.50 เมตร ความ	180,000	180,000	180,000	180,000	180,000	เชิงปริมาณ	-ราษฎรในครัวเรือน มี	กองช่าง

	ลูกรังสายแยก ถนนแก่งคร้อ ,นาแก-ที่นา นายมุก หวะ สุวรรณ บ้านหนองรวก หมู่ที่ 2	หมู่บ้านได้รับความสะดวก รวดเร็วในการคมนาคม	ยาวทั้งสิ้น 650 เมตร,ลงหินคลุก ขนาดกว้างเฉลี่ย 3.50 เมตร หนาเฉลี่ย 0.10 เมตร หรือปริมาณหินคลุกไม่น้อยกว่า 228 ลบ.ม.พร้อมป้ายโครงการ จำนวน 1 ป้าย							ร้อยละ 80 ของครัวเรือน มีการคมนาคมสะดวกและปลอดภัย คิดเป็นจำนวน 208 ครัวเรือน	การคมนาคม สะดวกและปลอดภัย	
--	--	--	--	--	--	--	--	--	--	--	---------------------------	--

1. ยุทธศาสตร์ที่ 1 การพัฒนาด้านโครงสร้างพื้นฐาน

1.1 แผนงานเคหะและชุมชน

แบบ ผ .02/1

ที่	โครงการ	วัตถุประสงค์	เป้าหมาย (ผลผลิตของโครงการ)	งบประมาณ					ตัวชี้วัด (KPI)	ผลที่คาดว่าจะได้รับ	หน่วยงาน ที่ รับผิดชอบ
				2566 (บาท)	2567 (บาท)	2568 (บาท)	2569 (บาท)	2570 (บาท)			
(52)	โครงการซ่อมแซมถนนลูกรัง จากถนนายทองม้วน มาตรงท่าจรถึงลานอ้อย ถึงลาดยาง หมู่ที่ 2 บ้านหนองรวก	1.เพื่อให้ราษฎรในหมู่บ้านได้รับความสะดวก รวดเร็วในการคมนาคม	-ปรับเกรดถนนเดิม ขนาดดำเนินการ กว้างเฉลี่ย 3.50 เมตร ความยาวทั้งสิ้น 1,200 เมตร ลงหินคลุกเป็นช่วงๆ ขนาดกว้างเฉลี่ย 3.50 เมตร หนาเฉลี่ย 0.10 เมตร หรือ ปริมาณหินคลุกไม่น้อย 250 ลบ.ม.พร้อมป้ายโครงการ จำนวน 1 ป้าย	240,000	240,000	240,000	240,000	240,000	<u>เชิงปริมาณ</u> ร้อยละ 80 ของครัวเรือน มีการคมนาคม สะดวกและ ปลอดภัย คิดเป็นจำนวน 208 ครัวเรือน	-ราษฎรใน ครัวเรือน มี การคมนาคม สะดวกและ ปลอดภัย	กองช่าง
(53)	โครงการซ่อมแซมถนนลูกรัง จากบ้านหนอง	1.เพื่อให้ราษฎรใน	-ปรับเกรดถนนเดิม ขนาดดำเนินการ กว้างเฉลี่ย 3.50	280,000	280,000	280,000	280,000	280,000	<u>เชิงปริมาณ</u>	-ราษฎรใน ครัวเรือน มี	กองช่าง

	รวม- บ้านหนองม่วง หมู่ที่ 2 บ้านหนองรวก	หมู่บ้านได้รับ ความสะดวก รวดเร็วใน การคมนาคม	เมตร ความยาวทั้งสิ้น 2,000 เมตร ลงหินคลุกเป็นช่วงๆ ขนาดกว้างเฉลี่ย 3.50 เมตร หนาเฉลี่ย 0.10 เมตร หรือ ปริมาณหินคลุกไม่น้อยกว่า 450 ลบ.ม.พร้อมป้าย โครงการจำนวน 1 ป้าย							ร้อยละ 80 ของครัวเรือน มีการคมนาคม สะดวกและปลอดภัย คิดเป็นจำนวน 208 ครัวเรือน	การคมนาคม สะดวกและ ปลอดภัย	
--	---	--	---	--	--	--	--	--	--	---	----------------------------	--

แบบ ผ .02/1

1.ยุทธศาสตร์ที่ 1 การพัฒนาด้านโครงสร้างพื้นฐาน

1.1 แผนงานเคหะและชุมชน

ที่	โครงการ	วัตถุประสงค์	เป้าหมาย (ผลผลิตของโครงการ)	งบประมาณ					ตัวชี้วัด (KPI)	ผลที่คาดว่าจะได้รับ	หน่วยงาน ที่ รับผิดชอบ
				2566 (บาท)	2567 (บาท)	2568 (บาท)	2569 (บาท)	2570 (บาท)			
(54)	โครงการปรับปรุงถนนลูกรังสายนาหนองทุ่ม-แยกหนองรวก , โคกกล่อม หมู่ที่ 3	1.เพื่อให้ราษฎรในหมู่บ้านได้รับความสะดวก รวดเร็วในการคมนาคม	-ปรับเกรดถนนลูกรังเดิม ขนาดดำเนินการ กว้างเฉลี่ย 3.5 เมตร ความยาวทั้งสิ้น 620 เมตร,ลงหินคลุกเป็นช่วงๆ หนาเฉลี่ย 0.10 เมตร หรือปริมาณลูกรังไม่น้อยกว่า 217 ลบม.พร้อมป้าย โครงการจำนวน 1 ป้าย	170,000	170,000	170,000	170,000	170,000	<u>เชิงปริมาณ</u> ร้อยละ 80 ของครัวเรือน มีการคมนาคมสะดวก และปลอดภัย คิดเป็นจำนวน 440 ครัวเรือน	-ราษฎรในครัวเรือน มีการคมนาคมสะดวกและ ปลอดภัย	กองช่าง
(55)				220,000	220,000	220,000	220,000	220,000	<u>เชิงปริมาณ</u>		กองช่าง

	โครงการปรับปรุงถนนลูกรังสาย โนนส้มโฮง – หน้าวัดชัยมงคล หมู่ที่ 3	1.เพื่อให้ราษฎรในหมู่บ้านได้รับความสะดวก รวดเร็วในการคมนาคม	-ปรับเกรดถนนลูกรังเดิม ขนาดดำเนินการ กว้างเฉลี่ย 3.50 เมตร ความยาวทั้งสิ้น 800 เมตร ลงลูกรังหินคลุก เป็นช่วงๆ ขนาดกว้างเฉลี่ย 3.50 เมตร หนาเฉลี่ย 0.10 เมตร หรือปริมาณหินคลุก ไม่น้อยกว่า 280 ลบ.ม. พร้อมป้ายโครงการ จำนวน 1 ป้าย							ร้อยละ 80 ของครัวเรือน มีการคมนาคมสะดวก และปลอดภัย คิดเป็นจำนวน 440 ครัวเรือน	-ราษฎรในครัวเรือน มีการคมนาคม สะดวกและปลอดภัย	
--	--	---	---	--	--	--	--	--	--	---	---	--

แบบ พ .02/1

1.ยุทธศาสตร์ที่ 1 การพัฒนาด้านโครงสร้างพื้นฐาน

1.1 แผนงานเคหะและชุมชน

ที่	โครงการ	วัตถุประสงค์	เป้าหมาย (ผลผลิตของโครงการ)	งบประมาณ					ตัวชี้วัด (KPI)	ผลที่คาดว่าจะได้รับ	หน่วยงาน ที่ รับผิดชอบ
				2566 (บาท)	2567 (บาท)	2568 (บาท)	2569 (บาท)	2570 (บาท)			
(56)	โครงการปรับปรุงถนนลูกรังสาย โนนส้มโฮง-สามแยกห้วยอีต่าน หมู่ที่ 3 บ้านนาหนองทุ่ม	1.เพื่อให้ราษฎรในหมู่บ้านได้รับความสะดวก รวดเร็วในการคมนาคม	-ปรับเกรดถนนลูกรังเดิม ขนาดดำเนินการ กว้างเฉลี่ย 3.5 เมตร ความยาวทั้งสิ้น 1,570 เมตร,ลงหินคลุกเป็นช่วงๆ หนาเฉลี่ย 0.10 เมตร หรือปริมาณหินคลุก ไม่น้อยกว่า 280 ลบ.ม. พร้อมป้ายโครงการจำนวน 1 ป้าย	226,000	226,000	226,000	226,000	226,000	เชิงปริมาณ ร้อยละ 80 ของครัวเรือน มีการคมนาคมสะดวก และปลอดภัย คิดเป็นจำนวน 440 ครัวเรือน	-ราษฎรในครัวเรือน มีการคมนาคม สะดวกและปลอดภัย	กองช่าง

(57)	โครงการปรับปรุงถนนสายลำห้วยใหญ่ – แยกบ้านนกเขาทอง ,ดงพอง หมู่ที่ 4	1.เพื่อให้ราษฎรในหมู่บ้านได้รับความสะดวกรวดเร็วในการคมนาคม	-ปรับปรุงถนนลูกรังขนาดดำเนินการ กว้างเฉลี่ย 3.50 เมตร ความยาวทั้งสิ้น 2,100 เมตร ลงหินคลุกเป็นช่วงๆ ขนาดดำเนินการ กว้างเฉลี่ย 3.50 เมตร หนาเฉลี่ย 0.10 เมตรหรือ ปริมาณหินคลุกไม่น้อยกว่า 350 ลบ.ม.พร้อมป้ายโครงการ จำนวน 1 ป้าย	287,000	287,000	287,000	287,000	287,000	เชิงปริมาณ ร้อยละ 80 ของครัวเรือน มีการคมนาคมสะดวกและปลอดภัย คิดเป็นจำนวน 278 ครัวเรือน	-ราษฎรในครัวเรือน มีการคมนาคมสะดวกและปลอดภัย	กองช่าง
------	--	--	---	---------	---------	---------	---------	---------	---	--	---------

แบบ ผ .02/1

1.ยุทธศาสตร์ที่ 1 การพัฒนาด้านโครงสร้างพื้นฐาน

1.1 แผนงานเคหะและชุมชน

ที่	โครงการ	วัตถุประสงค์	เป้าหมาย (ผลผลิตของโครงการ)	งบประมาณ					ตัวชี้วัด (KPI)	ผลที่คาดว่าจะได้รับ	หน่วยงาน ที่ รับผิดชอบ
				2566 (บาท)	2567 (บาท)	2568 (บาท)	2569 (บาท)	2570 (บาท)			
(58)	โครงการปรับปรุงถนนลูกรังสายนกเขาทอง – ห้วยหินแก้ง หมู่ที่ 4 นกเขาทอง	1.เพื่อให้ราษฎรในหมู่บ้านได้รับความสะดวกรวดเร็วในการคมนาคม	-ปรับเกรดถนนลูกรังเดิมขนาดดำเนินการ กว้างเฉลี่ย 3.50 เมตร ความยาวทั้งสิ้น 2,300 เมตร ลงหินคลุกเป็นช่วงๆ ขนาดกว้างเฉลี่ย 3.50 เมตร หนาเฉลี่ย 0.10 เมตรหรือปริมาณหินคลุกไม่น้อย	285,000	285,000	285,000	285,000	285,000	เชิงปริมาณ ร้อยละ 80 ของครัวเรือน มีการคมนาคมสะดวกและปลอดภัย คิดเป็นจำนวน 278 ครัวเรือน	-ราษฎรในครัวเรือน มีการคมนาคมสะดวกและปลอดภัย	กองช่าง

(59)	โครงการซ่อมแซมถนนลูกรังเพื่อการเกษตรแยกโนนหน้าวัดชัยจันทร์แดง หมู่ที่ 4 บ้านนงเขาทอง	1.เพื่อให้ราษฎรในหมู่บ้านได้รับความสะดวกรวดเร็วในการคมนาคม	กว่า 350 ลบ.ม.พร้อมป้ายโครงการจำนวน 1 ป้าย -ปรับเกรดถนนลูกรังเดิมกว้างเฉลี่ย 3.50 เมตร ความยาวทั้งสิ้น 3,000 เมตร,ลงหินคลุกเป็นช่วงๆ ขนาดกว้างเฉลี่ย 3.50 เมตร หนาเฉลี่ย 0.10 เมตร หรือปริมาณหินคลุกไม่น้อยกว่า 560ลูกบาศก์เมตร พร้อมป้ายโครงการจำนวน 1 ป้าย	400,000	400,000	400,000	400,000	400,000	เชิงปริมาณ ร้อยละ 80 ของครัวเรือนมีการคมนาคมสะดวกและปลอดภัย คิดเป็นจำนวน 278 ครัวเรือน	-ราษฎรในครัวเรือนมีการคมนาคมสะดวกและปลอดภัย	กองช่าง
แบบ ผ .02/1											

1.ยุทธศาสตร์ที่ 1 การพัฒนาด้านโครงสร้างพื้นฐาน

1.1 แผนงานเคหะและชุมชน

ที่	โครงการ	วัตถุประสงค์	เป้าหมาย (ผลผลิตของโครงการ)	งบประมาณ					ตัวชี้วัด (KPI)	ผลที่คาดว่าจะได้รับ	หน่วยงานที่รับผิดชอบ
				2566 (บาท)	2567 (บาท)	2568 (บาท)	2569 (บาท)	2570 (บาท)			
(60)	โครงการปรับปรุงถนนลูกรังสาย นงเขาทอง – ซับจันทร์แดง หมู่ที่ 4 นงเขาทอง	1.เพื่อให้ราษฎรในหมู่บ้านได้รับความสะดวกรวดเร็วในการคมนาคม	-ปรับเกรดถนนลูกรังเดิมขนาดดำเนินการ กว้างเฉลี่ย 3.50 เมตร ความยาวทั้งสิ้น 3,500 เมตร ลงหินคลุกเป็นช่วงๆ ขนาดกว้างเฉลี่ย 3.50 เมตร หนาเฉลี่ย 0.10 เมตร หรือปริมาณหินคลุกไม่น้อยกว่า	430,000	430,000	430,000	430,000	430,000	เชิงปริมาณ ร้อยละ 80 ของครัวเรือนมีการคมนาคมสะดวกและปลอดภัย คิดเป็นจำนวน 278 ครัวเรือน	-ราษฎรในครัวเรือนมีการคมนาคมสะดวกและปลอดภัย	กองช่าง

(61)	โครงการปรับปรุงถนนลูกรัง สายแยกบ้านดงพอง,นกเขาทอง-ห้วยอีแซว หมู่ที่ 5 บ้านดงพอง	1.เพื่อให้ราษฎรในหมู่บ้านได้รับความสะดวกรวดเร็วในการคมนาคม	525 ลบ.ม.พร้อมป้ายโครงการ จำนวน 1 ป้าย -ปรับเกรดถนนเดิม กว้างเฉลี่ย 3.50เมตร ความยาวทั้งสิ้น 1,600 เมตร,ลงหินคลุกเป็นช่วงๆ ขนาดกว้างเฉลี่ย 3.50 เมตร หนาเฉลี่ย 0.10 เมตร หรือปริมาณหินคลุกไม่น้อยกว่า 310 ลบ.ม. พร้อมป้ายโครงการ จำนวน 1 ป้าย	285,000	285,000	285,000	285,000	285,000	เชิงปริมาณ ร้อยละ 80 ของคร้วเรือน มีการคมนาคม สะดวกและปลอดภัย คิดเป็นจำนวน 114 คร้วเรือน	-ราษฎรในคร้วเรือน มีการคมนาคม สะดวกและปลอดภัย	กองช่าง
แบบ ผ .02/1											

1.ยุทธศาสตร์ที่ 1 การพัฒนาด้านโครงสร้างพื้นฐาน

1.1 แผนงานเคหะและชุมชน

ที่	โครงการ	วัตถุประสงค์	เป้าหมาย (ผลผลิตของโครงการ)	งบประมาณ					ตัวชี้วัด (KPI)	ผลที่คาดว่าจะได้รับ	หน่วยงานที่รับผิดชอบ
				2566 (บาท)	2567 (บาท)	2568 (บาท)	2569 (บาท)	2570 (บาท)			
(62)	โครงการซ่อมแซมถนนลูกรัง สายห้วยหินล่อง – สามแยกห้วยวังหว้า หมู่ที่ 5 บ้านดงพอง	1.เพื่อให้ราษฎรในหมู่บ้านได้รับความสะดวกรวดเร็วในการคมนาคม	-ซ่อมแซมถนนลูกรังโดยปรับเกรดถนนลูกรังเดิม ขนาดดำเนินการกว้างเฉลี่ย 3.50 เมตร ความยาว ทั้งสิ้น 1,000 เมตร ลงหินคลุกเป็นช่วงๆ หนาเฉลี่ย 0.10 เมตร หรือ	185,000	185,000	185,000	185,000	185,000	เชิงปริมาณ ร้อยละ 80 ของคร้วเรือน มีการคมนาคม สะดวกและปลอดภัย คิดเป็นจำนวน 114 คร้วเรือน	-ราษฎรในคร้วเรือน มีการคมนาคม สะดวกและปลอดภัย	กองช่าง

			ปริมาณหินคลุกไม่น้อยกว่า 200 ลบ.ม พร้อมป้ายโครงการ จำนวน 1 ป้าย								
--	--	--	---	--	--	--	--	--	--	--	--

แบบ ผ .02/1

1.ยุทธศาสตร์ที่ 1 การพัฒนาด้านโครงสร้างพื้นฐาน

1.1 แผนงานเคหะและชุมชน

ที่	โครงการ	วัตถุประสงค์	เป้าหมาย (ผลผลิตของโครงการ)	งบประมาณ					ตัวชี้วัด (KPI)	ผลที่คาดว่าจะได้รับ	หน่วยงานที่รับผิดชอบ
				2566 (บาท)	2567 (บาท)	2568 (บาท)	2569 (บาท)	2570 (บาท)			
(63)	โครงการปรับปรุงถนนลูกรัง สายแยกบ้านดงพอง, นกเขาทอง-ห้วยอีแซว หมู่ที่ 5 บ้านดงพอง	1.เพื่อให้ราษฎรในหมู่บ้านได้รับความสะดวก รวดเร็วในการคมนาคม	-ซ่อมแซมถนนลูกรังโดยปรับเกรดถนนลูกรังเดิม ขนาดดำเนินการ กว้างเฉลี่ย 3.50 เมตร ความยาวทั้งสิ้น 2,200 เมตร, ลงหินคลุกเป็นช่วงๆ ขนาดกว้างเฉลี่ย 3.50 เมตร หนาเฉลี่ย 0.10 เมตร หรือปริมาณลูกรังไม่น้อยกว่า	285,000	285,000	285,000	285,000	285,000	เชิงปริมาณ ร้อยละ 80 ของครัวเรือน มีการคมนาคมสะดวก และปลอดภัย คิดเป็นจำนวน 114 ครัวเรือน	-ราษฎรในครัวเรือน มีการคมนาคมสะดวกและปลอดภัย	กองช่าง

(64)	โครงการปรับปรุงถนนลูกรัง สายบ้านดงพอง-หนองสองห้อง หมู่ที่ 5 บ้าน ดงพอง	1.เพื่อให้ราษฎรในหมู่บ้านได้รับความสะดวก รวดเร็วในการคมนาคม	350 ลบ.ม พร้อมป้ายโครงการจำนวน 1 ป้าย -ปรับเกรดถนนเดิม กว้างเฉลี่ย 3.50 เมตร ความยาวทั้งสิ้น 1,600 เมตร,ลงหินคลุกเป็นช่วงๆ ขนาดกว้างเฉลี่ย 3.50 เมตร หนาเฉลี่ย 0.10 เมตร หรือปริมาณหินคลุกไม่น้อยกว่า 310 ลบ.ม. พร้อมป้ายโครงการจำนวน 1 ป้าย	250,000	250,000	250,000	250,000	250,000	เชิงปริมาณ ร้อยละ 80 ของครัวเรือน มีการคมนาคมสะดวกและปลอดภัย คิดเป็นจำนวน 114 ครัวเรือน	-ราษฎรในครัวเรือน มีการคมนาคมสะดวกและปลอดภัย	กองช่าง
------	--	---	---	---------	---------	---------	---------	---------	---	--	---------

แบบ ผ .02/1

1.ยุทธศาสตร์ที่ 1 การพัฒนาด้านโครงสร้างพื้นฐาน

1.1 แผนงานเคหะและชุมชน

ที่	โครงการ	วัตถุประสงค์	เป้าหมาย (ผลผลิตของโครงการ)	งบประมาณ					ตัวชี้วัด (KPI)	ผลที่คาดว่าจะได้รับ	หน่วยงาน ที่ รับผิดชอบ
				2566 (บาท)	2567 (บาท)	2568 (บาท)	2569 (บาท)	2570 (บาท)			
(65)	โครงการซ่อมแซมถนนลูกรัง สายเลียบบคลองส่งน้ำ-ท่าขาม หมู่ที่ 6,13,15	1.เพื่อให้ราษฎรในหมู่บ้านได้รับความสะดวก รวดเร็วในการคมนาคม	- ปรับเกรดถนนลูกรังเดิม กว้างเฉลี่ย 3.50 เมตร ยาว 3,500 เมตร ,ลงหินคลุกเป็นช่วงๆ ขนาดกว้างเฉลี่ย 3.50 เมตร หนาเฉลี่ย 0.10 เมตร หรือปริมาณหินคลุกไม่น้อย	450,000	450,000	450,000	450,000	450,000	เชิงปริมาณ ร้อยละ 80 ของครัวเรือน มีการคมนาคมสะดวกและปลอดภัย คิดเป็นจำนวน 772 ครัวเรือน	-ราษฎรในครัวเรือน มีการคมนาคมสะดวกและปลอดภัย	กองช่าง

(66)	โครงการซ่อมแซมถนนลูกรัง สายจากฝายน้ำล้นลำห้วยใหญ่-แยกห้วยหินเก็ง, อ่างผาดิน หมู่ที่ 6 บ้านหนองไผ่ล้อม	1. เพื่อให้ราษฎรในหมู่บ้านได้รับความสะดวก รวดเร็วในการคมนาคม	กว่า 525 ลบ.ม. พร้อมป้ายโครงการจำนวน 1 ป้าย -ปรับเกรดถนนเดิม ขนาดกว้างเฉลี่ย 3.50 เมตร ความยาวทั้งสิ้น 2,000 เมตร, ลงหินคลุกเป็นช่วง ๆ ขนาดกว้างเฉลี่ย 3.50 เมตร หนาเฉลี่ย 0.10 เมตร หรือปริมาณหินคลุกไม่น้อยกว่า 350 ลบ.ม. พร้อมป้ายโครงการจำนวน 1 ป้าย	280,000	280,000	280,000	280,000	280,000	เชิงปริมาณ ร้อยละ 80 ของครัวเรือน มีการคมนาคมสะดวก และปลอดภัย คิดเป็นจำนวน 337 ครัวเรือน	-ราษฎรในครัวเรือน มีการคมนาคมสะดวก และปลอดภัย	กองช่าง
------	---	--	---	---------	---------	---------	---------	---------	--	---	---------

1. ยุทธศาสตร์ที่ 1 การพัฒนาด้านโครงสร้างพื้นฐาน

แบบ ผ .02/1

1.1 แผนงานเคหะและชุมชน

ที่	โครงการ	วัตถุประสงค์	เป้าหมาย (ผลผลิตของโครงการ)	งบประมาณ					ตัวชี้วัด (KPI)	ผลที่คาดว่าจะได้รับ	หน่วยงาน ที่ รับผิดชอบ
				2566 (บาท)	2567 (บาท)	2568 (บาท)	2569 (บาท)	2570 (บาท)			

(67)	โครงการซ่อมแซมถนนลูกรัง สายเลียบลำห้วยใหญ่ หมู่ที่ 6 บ้านหนองไผ่ล้อม	1.เพื่อให้ราษฎรในหมู่บ้านได้รับความสะดวกรวดเร็วในการคมนาคม	-ขนาดกว้างเฉลี่ย 3.50 เมตร ความยาวทั้งสิ้น 1,000 เมตร, ลงหินคลุกเป็นช่วงๆ ขนาดกว้างเฉลี่ย 3.50 เมตร หนาเฉลี่ย 0.10 เมตร หรือปริมาณหินคลุกไม่น้อยกว่า 280 ลบ.ม. พร้อมป้ายโครงการ จำนวน 1 ป้าย	220,000	220,000	220,000	220,000	220,000	เชิงปริมาณ ร้อยละ 80 ของครัวเรือน มีการคมนาคมสะดวกและปลอดภัย คิดเป็นจำนวน 337 ครัวเรือน	-ราษฎรในครัวเรือน มีการคมนาคมสะดวกและปลอดภัย	กองช่าง
------	--	--	--	---------	---------	---------	---------	---------	---	--	---------

แบบ ผ .02/1

1.ยุทธศาสตร์ที่ 1 การพัฒนาด้านโครงสร้างพื้นฐาน

1.1 แผนงานเคหะและชุมชน

ที่	โครงการ	วัตถุประสงค์	เป้าหมาย (ผลผลิตของโครงการ)	งบประมาณ					ตัวชี้วัด (KPI)	ผลที่คาดว่าจะได้รับ	หน่วยงานที่รับผิดชอบ
				2566 (บาท)	2567 (บาท)	2568 (บาท)	2569 (บาท)	2570 (บาท)			

(68)	โครงการซ่อมแซม ถนนลูกรังสายแยก วัดป่าโนนสะอาด- ที่ นานายจำปี ศรีธา คลัง หมู่ที่ 6 บ้านหนองไผ่ล้อม	1.เพื่อให้ราษฎรใน หมู่บ้านได้รับความ สะดวกรวดเร็วใน การคมนาคม	- ปรับเกรดถนนลูกรัง เดิม กว้างเฉลี่ย 3.50 เมตร ยาวทั้งสิ้น 700 เมตร ลงหินคลุกเป็น ช่วงๆ ขนาดกว้าง 3.50 เมตร หนาเฉลี่ย 0.10 เมตร หรือปริมาณหิน คลุกไม่น้อยกว่า 249 ลบ.ม.พร้อมป้าย โครงการ จำนวน 1 ป้าย	190,000	190,000	190,000	190,000	190,000	<u>เชิงปริมาณ</u> ร้อยละ 80 ของ คริวเรือน มีการ คมนาคมสะดวก และปลอดภัย คิดเป็นจำนวน 337 คริวเรือน	-ราษฎรใน คริวเรือน มีการ คมนาคมสะดวก และปลอดภัย	กองช่าง
(69)	โครงการปรับปรุง ถนนลูกรังสายเสียบ คลองส่งน้ำ – โปรง ช้าง หมู่ที่ 7 บ้านนาแก	1.เพื่อให้ราษฎรใน หมู่บ้านได้รับความ สะดวกรวดเร็วใน การคมนาคม	-ปรับเกรดถนนกว้าง เฉลี่ย 4 เมตร ยาว 1,570 เมตร หรือลงหิน คลุกเป็นช่วงๆกว้าง เฉลี่ย 4 เมตร หนา เฉลี่ย 0.10 เมตรคลุกไม่ น้อยกว่า 350 ลบ.ม. พร้อมป้ายโครงการ จำนวน 1 ป้าย	280,000	280,000	280,000	280,000	280,000	<u>เชิงปริมาณ</u> ร้อยละ 80 ของ คริวเรือน มีการ คมนาคมสะดวก และปลอดภัย คิดเป็นจำนวน 431 คริวเรือน	-ราษฎรใน คริวเรือน มีการ คมนาคมสะดวก และปลอดภัย	กองช่าง

แบบ ผ .02/1

1.ยุทธศาสตร์ที่ 1 การพัฒนาด้านโครงสร้างพื้นฐาน

1.1 แผนงานเคหะและชุมชน

ที่	โครงการ	วัตถุประสงค์	เป้าหมาย	งบประมาณ	ตัวชี้วัด	ผลที่คาด
-----	---------	--------------	----------	----------	-----------	----------

			(ผลผลิตของโครงการ)	2566 (บาท)	2567 (บาท)	2568 (บาท)	2569 (บาท)	2570 (บาท)	(KPI)	ว่าจะได้รับ	หน่วยงาน ที่ รับผิดชอบ
(70)	โครงการ ปรับปรุงถนน ลูกรัง สายบ้าน นาแก-ไปรษณีย์ หมู่ที่ 7 บ้าน นาแก	1.เพื่อให้ ราษฎรใน หมู่บ้านได้รับ ความสะดวก รวดเร็วใน การคมนาคม	-ปรับเกรดถนนเดิมขนาด ดำเนินการ กว้างเฉลี่ย 4 เมตร ความยาวทั้งสิ้น 1,000 เมตร ลงหินคลุกเป็นช่วงๆ ขนาด กว้างเฉลี่ย 4.00 เมตร หนา เฉลี่ย 0.10 เมตรหรือปริมาณ หินคลุกไม่น้อยกว่า 350 ลบ. ม. พร้อมป้ายโครงการ จำนวน 1 ป้าย	278,000	278,000	278,000	278,000	278,000	เชิงปริมาณ ร้อยละ 80 ของ ครัวเรือน มีการ คมนาคมสะดวก และปลอดภัย คิดเป็นจำนวน 431 ครัวเรือน	-ราษฎรใน ครัวเรือน มีการ คมนาคมสะดวก และปลอดภัย	กองช่าง
(71)	โครงการ ซ่อมแซมถนน ลงหินคลุกจาก บ้านหน้า โรงไฟฟ้า ถึง บ้านนายพิภพ คบสหาย หมู่ที่ 7 บ้านนาแก	1.เพื่อให้ ราษฎรใน หมู่บ้านได้รับ ความสะดวก รวดเร็วใน การคมนาคม	-ปรับเกรดถนนเดิม กว้าง เฉลี่ย 3.50 เมตร ความยาว เฉลี่ยทั้งสิ้น 800 เมตรลงหิน คลุก กว้างเฉลี่ย 3.50 เมตร หนา 0.10 เมตร หรือมีปริมาณ หินคลุกไม่น้อยกว่า 280 ลบ. ม.พร้อมป้ายโครงการ จำนวน 1 ป้าย	241,000	241,000	241,000	241,000	241,000	เชิงปริมาณ ร้อยละ 80 ของ ครัวเรือน มีการ คมนาคมสะดวก และปลอดภัย คิดเป็นจำนวน 431 ครัวเรือน	-ราษฎรใน ครัวเรือน มีการ คมนาคมสะดวก และปลอดภัย	กองช่าง

แบบ พ .02/1

1.ยุทธศาสตร์ที่ 1 การพัฒนาด้านโครงสร้างพื้นฐาน

1.1 แผนงานเคหะและชุมชน

ที่	โครงการ	วัตถุประสงค์	เป้าหมาย (ผลผลิตของโครงการ)	งบประมาณ					ตัวชี้วัด (KPI)	ผลที่คาดว่าจะได้รับ	หน่วยงานที่รับผิดชอบ
				2566 (บาท)	2567 (บาท)	2568 (บาท)	2569 (บาท)	2570 (บาท)			
(72)	โครงการปรับปรุงถนนลูกรังสายนายสำอองอาสาชาติ ถึงถนนคอนกรีตเดิม หมู่ที่ 7 บ้านนาแก	1.เพื่อให้ราษฎรในหมู่บ้านได้รับความสะดวกรวดเร็วในการคมนาคม	-ปรับเกรดถนนเดิมกว้าง เฉลี่ย 3.50 เมตร ความยาวเฉลี่ยทั้งสิ้น 240 เมตรลงหินคลุกกว้างเฉลี่ย 3.50 เมตรหนา 0.10 เมตร หรือมีปริมาณหินคลุกไม่น้อยกว่า 84 ลบ.ม.	73,000	73,000	73,000	73,000	73,000	เชิงปริมาณ ร้อยละ 80 ของครัวเรือนมีการคมนาคมสะดวกและปลอดภัย คิดเป็นจำนวน 431 ครัวเรือน	-ราษฎรในครัวเรือนมีการคมนาคมสะดวกและปลอดภัย	กองช่าง

1.1 แผนงานเคหะและชุมชน

ที่	โครงการ	วัตถุประสงค์	เป้าหมาย (ผลผลิตของ โครงการ)	งบประมาณ					ตัวชี้วัด (KPI)	ผลที่คาดว่าจะได้รับ	หน่วยงาน ที่ รับผิดชอบ
				2566 (บาท)	2567 (บาท)	2568 (บาท)	2569 (บาท)	2570 (บาท)			
(73)	โครงการซ่อมแซมถนน ลูกรังสายที่นาย เชื่อม วรณพงษ์-ที่นา นายนาวัน ม่วงน้อย หมู่ที่ 8 บ้านโคกล่าม	1.เพื่อให้ราษฎรใน หมู่บ้านได้รับความ สะดวกรวดเร็วใน การคมนาคม 2.เพื่อป้องกัน มลภาวะฝุ่นละอองที่ ทำให้เกิดโรค ทางเดินหายใจ	- ลงลูกรังบดอัด แน่น ขนาดกว้าง 4 เมตร ยาว 500 เมตร หน้า 0.20 เมตร หรือปริมาณ ลูกรังไม่น้อยกว่า 400 ลบ.ม.	82,000	82,000	82,000	82,000	82,000	เชิงปริมาณ ร้อยละ 80 ของ ครัวเรือนมีการ คมนาคม สะดวกและ ปลอดภัย คิด เป็นจำนวน 162 ครัวเรือน	-ราษฎรใน ครัวเรือน มีการคมนาคม สะดวกและ ปลอดภัย	กองช่าง
(74)	โครงการปรับปรุงถนน เพื่อการเกษตรจาก แยกนางสมควร ทางชัยภูมิถึงนางสุ วาณี ไกรศรี หมู่ที่ 8 บ้านโคกล่าม	1.เพื่อให้ราษฎรใน หมู่บ้านได้รับความ สะดวกรวดเร็วใน การคมนาคม 2.เพื่อป้องกัน มลภาวะฝุ่นละอองที่ ทำให้เกิดโรค ทางเดินหายใจ	-ปรับเกรดถนนเดิม กว้างเฉลี่ย 3.5 เมตร ความยาวทั้งสิ้น 130 เมตร ลงหินคลุก ขนาดกว้างเฉลี่ย 3.5 เมตร หน้าเฉลี่ย 0.10 เมตร หรือปริมาณ หินคลุกไม่น้อยกว่า 45 ลบ.ม	39,000	39,000	39,000	39,000	39,000	เชิงปริมาณ ร้อยละ 80 ของ ครัวเรือนมีการ คมนาคม สะดวกและ ปลอดภัย คิด เป็นจำนวน 162 ครัวเรือน	-ราษฎรใน ครัวเรือน มีการคมนาคม สะดวกและ ปลอดภัย	กองช่าง

1.ยุทธศาสตร์ที่ 1 การพัฒนาด้านโครงสร้างพื้นฐาน

1.1 แผนงานเคหะและชุมชน

แบบ ผ .02/1

ที่	โครงการ	วัตถุประสงค์	เป้าหมาย (ผลผลิตของโครงการ)	งบประมาณ					ตัวชี้วัด (KPI)	ผลที่คาดว่าจะได้รับ	หน่วยงาน ที่ รับผิดชอบ
				2566 (บาท)	2567 (บาท)	2568 (บาท)	2569 (บาท)	2570 (บาท)			
(75)	โครงการปรับปรุงถนนเพื่อการเกษตรจากสายแยกที่นานางถาวร วิพायงค์ถึงที่นานางขนมพอง ผ่านคำ หมู่ที่ 8 บ้านโคกล่าม	1.เพื่อให้ราษฎรในหมู่บ้านได้รับความสะดวก รวดเร็วในการคมนาคม 2.เพื่อป้องกันมลภาวะฝุ่นละอองที่ทำให้เกิดโรคทางเดินหายใจ	-ปรับเกรดถนนเดิมขนาดดำเนินการ กว้างเฉลี่ย 3.50 เมตร ความยาวทั้งสิ้น 420เมตร ,ลงหินคลุก ขนาดกว้าง 3.5 เมตร หนาเฉลี่ย 0.10 เมตร หรือปริมาณหินคลุกไม่น้อยกว่า 147 ลบ.ม. พร้อมป้ายโครงการ 1 ป้าย	127,000	127,000	127,000	127,000	127,000	<u>เชิงปริมาณ</u> ร้อยละ 80 ของครัวเรือน มีการคมนาคมสะดวกและปลอดภัย คิดเป็นจำนวน 162 ครัวเรือน	-ราษฎรในครัวเรือน มีการคมนาคมสะดวกและปลอดภัย	กองช่าง
(76)	โครงการปรับปรุงถนนลำเลียงการเกษตรจากแยกถนนหนองม่วง-โคกล่ามถึงนานายสุรพงศ์ศรีสุชาติ หมู่ที่ 8 บ้านโคกล่าม	1.เพื่อให้ราษฎรในหมู่บ้านได้รับความสะดวก รวดเร็วในการคมนาคม	- ปรับเกรดถนนเดิมขนาดดำเนินการ กว้างเฉลี่ย 3.50 เมตร ความยาวทั้งสิ้น 660ลงหินคลุก ขนาดกว้างเฉลี่ย 3.5 เมตร, หนาเฉลี่ย 0.10 เมตร หรือปริมาณหินคลุกไม่น้อยกว่า 231 ลบ.ม. พร้อมป้ายโครงการ 1 ป้าย	199,000	199,000	199,000	199,000	199,000	<u>เชิงปริมาณ</u> ร้อยละ 80 ของครัวเรือน มีการคมนาคมสะดวกและปลอดภัย คิดเป็นจำนวน 162 ครัวเรือน	-ราษฎรในครัวเรือน มีการคมนาคมสะดวกและปลอดภัย	กองช่าง

1.ยุทธศาสตร์ที่ 1 การพัฒนาด้านโครงสร้างพื้นฐาน

1.1 แผนงานเคหะและชุมชน

แบบ ผ .02/1

ที่	โครงการ	วัตถุประสงค์	เป้าหมาย (ผลผลิตของโครงการ)	งบประมาณ					ตัวชี้วัด (KPI)	ผลที่คาดว่าจะได้รับ	หน่วยงาน ที่ รับผิดชอบ
				2566 (บาท)	2567 (บาท)	2568 (บาท)	2569 (บาท)	2570 (บาท)			
(77)	โครงการปรับปรุงลำเลียง การเกษตรจากถนน คอนกรีตเสริมเหล็กสาย โคกล่าม-หนองรวก ถึงนา นายวิชิต ศรีชัย หมู่ที่ 8 บ้านโคกล่าม	1.เพื่อให้ราษฎร ในหมู่บ้านได้รับ ความสะดวก รวดเร็วในการ คมนาคม 2.เพื่อป้องกัน มลภาวะฝุ่น ละอองที่ทำให้ เกิดโรคทางเดิน หายใจ	-ปรับเกรดถนนเดิม ขนาดดำเนินการ กว้าง เฉลี่ย 3.50 เมตร ความ ยาวทั้งสิ้น 900เมตร,ลง หินคลุก ขนาดกว้าง 3.5 เมตร หนาเฉลี่ย 0.10 เมตร หรือปริมาณหิน คลุกไม่น้อยกว่า 315 ลบ.ม.พร้อมป้าย โครงการ จำนวน 1 ป้าย	272,000	272,000	272,000	272,000	272,000	<u>เชิงปริมาณ</u> ร้อยละ 80 ของ ครัวเรือน มีการ คมนาคมสะดวก และปลอดภัย คิดเป็นจำนวน 162 ครัวเรือน	-ราษฎรใน ครัวเรือน มี การคมนาคม สะดวกและ ปลอดภัย	กองช่าง

แบบ ผ .02/1

1.ยุทธศาสตร์ที่ 1 การพัฒนาด้านโครงสร้างพื้นฐาน

1.1 แผนงานเคหะและชุมชน

ที่	โครงการ	วัตถุประสงค์	เป้าหมาย	งบประมาณ	ตัวชี้วัด	ผลที่คาดว่าจะได้รับ
-----	---------	--------------	----------	----------	-----------	---------------------

			(ผลผลิตของโครงการ)	2566 (บาท)	2567 (บาท)	2568 (บาท)	2569 (บาท)	2570 (บาท)	(KPI)	ว่าจะได้รับ	หน่วยงาน ที่ รับผิดชอบ
(78)	โครงการซ่อมแซมถนนลูกรัง สายแยกโคกล่าม, ไปรุ่งใหญ่-ที่ นานายบุญพร้อม ชาญ-พยัคฆ์ หมู่ที่ 8 บ้านโคกล่าม	1.เพื่อให้ราษฎรในหมู่บ้านได้รับความสะดวก รวดเร็วในการคมนาคม	- ขนาดดำเนินการ กว้างเฉลี่ย 3.50 เมตร ความยาวทั้งสิ้น 500 เมตร, ลูกรัง ขนาดกว้างเฉลี่ย 3.50 เมตร หนาเฉลี่ย 0.15 เมตร หรือปริมาณลูกรังไม่น้อยกว่า 367 ลบ.ม.พร้อมป้ายโครงการ จำนวน 1 ป้าย	100,000	100,000	100,000	100,000	100,000	<u>เชิงปริมาณ</u> ร้อยละ 80 ของครัวเรือน มีการคมนาคม สะดวกและปลอดภัย คิดเป็นจำนวน 162 ครัวเรือน	-ราษฎรในครัวเรือน มีการคมนาคมสะดวก และปลอดภัย	กองช่าง
(79)	โครงการปรับปรุงซ่อมแซมถนนลูกรัง สายจากที่สาธารณะ ไปรุ่งใหญ่-สามแยกนาแกตลูกหิน บ้านโคกล่าม หมู่ที่ 8	1.เพื่อให้ราษฎรในหมู่บ้านได้รับความสะดวก รวดเร็วในการคมนาคม	- ขนาดดำเนินการ กว้างเฉลี่ย 3.50 เมตร ความยาวทั้งสิ้น 700 เมตร, ลูกรังบดอัดแน่น ขนาดกว้างเฉลี่ย 3.50 เมตร หนาเฉลี่ย 0.20 เมตร หรือปริมาณลูกรังไม่น้อยกว่า 785 ลบ.ม.พร้อมป้ายโครงการ จำนวน 1 ป้าย	150,000	150,000	150,000	150,000	150,000	<u>เชิงปริมาณ</u> ร้อยละ 80 ของครัวเรือน มีการคมนาคม สะดวกและปลอดภัย คิดเป็นจำนวน 162 ครัวเรือน	-ราษฎรในครัวเรือน มีการคมนาคมสะดวก และปลอดภัย	กองช่าง

1.1 แผนงานเคหะและชุมชน

ที่	โครงการ	วัตถุประสงค์	เป้าหมาย (ผลผลิตของโครงการ)	งบประมาณ					ตัวชี้วัด (KPI)	ผลที่คาดว่าจะได้รับ	หน่วยงาน ที่ รับผิดชอบ
				2566 (บาท)	2567 (บาท)	2568 (บาท)	2569 (บาท)	2570 (บาท)			
(80)	โครงการซ่อมแซม ถนนลูกรัง สายจาก ศูนย์เด็กเล็ก – ไปรุ่งใหญ่ หมู่ที่ 8 บ้านโคกล่าม	1.เพื่อให้ ราษฎรใน หมู่บ้านได้รับ ความสะดวก รวดเร็วใน การคมนาคม	-ซ่อมแซมถนนลูกรังโดย ปรับเกรดถนนลูกรังเดิม ขนาดดำเนินการ กว้างเฉลี่ย 4 เมตร ลงลูกรังบดอัดแน่น ความยาวทั้งสิ้น 950 เมตร หนาเฉลี่ย 0.15 เมตร หรือ ปริมาณลูกรังไม่น้อยกว่า 1260 ลบ.ม.พร้อมป้าย โครงการ จำนวน 1 ป้าย	300,000	300,000	300,000	300,000	300,000	<u>เชิงปริมาณ</u> ร้อยละ 80 ของครัวเรือน มีการคมนาคม สะดวกและ ปลอดภัย คิดเป็นจำนวน 162 ครัวเรือน	-ราษฎรใน ครัวเรือน มีการ คมนาคมสะดวก และปลอดภัย	กองช่าง
(81)	โครงการซ่อมแซม ถนนลูกรังสายศูนย์ เด็กเล็ก-สามแยก ไปตลุกหิน หมู่ที่ 8 บ้านโคกล่าม	1.เพื่อให้ ราษฎรใน หมู่บ้านได้รับ ความสะดวก รวดเร็วใน การคมนาคม	-ปรับเกรดถนนลูกรัง ขนาดดำเนินการ กว้างเฉลี่ย 3.50 เมตร ความยาวทั้งสิ้น 1,300 เมตร ลงลูกรังบดอัด แน่น หนาเฉลี่ย 0.15 เมตร หรือปริมาณหินคลุกไม่น้อย กว่า 780 ลบ.ม.พร้อมป้าย โครงการ จำนวน 1 ป้าย	187,000	187,000	187,000	187,000	187,000	<u>เชิงปริมาณ</u> ร้อยละ 80 ของครัวเรือน มีการคมนาคม สะดวกและ ปลอดภัย คิดเป็นจำนวน 162 ครัวเรือน	-ราษฎรใน ครัวเรือน มีการ คมนาคมสะดวก และปลอดภัย	กองช่าง

1.ยุทธศาสตร์ที่ 1 การพัฒนาด้านโครงสร้างพื้นฐาน

แบบ พ .02/1

1.1 แผนงานเคหะและชุมชน

ที่	โครงการ	วัตถุประสงค์	เป้าหมาย (ผลผลิตของโครงการ)	งบประมาณ					ตัวชี้วัด (KPI)	ผลที่คาดว่าจะได้รับ	หน่วยงาน ที่ รับผิดชอบ
				2566 (บาท)	2567 (บาท)	2568 (บาท)	2569 (บาท)	2570 (บาท)			
(82)	โครงการซ่อมแซมถนนลูกรัง สายศาลปู่ตา – สามแยกนาแกตลูกหิน หมู่ที่ 8 บ้านโคกล่าม	1.เพื่อให้ราษฎรในหมู่บ้านได้รับความสะดวก รวดเร็วในการคมนาคม	-ซ่อมแซมถนนลูกรังโดยปรับเกรดถนนลูกรังเดิม ขนาดดำเนินการ กว้างเฉลี่ย 3 เมตร ความยาวทั้งสิ้น 600 เมตร หนาเฉลี่ย 0.15 เมตร หรือปริมาณลูกรังไม่น้อยกว่า 360 ลบ.ม.	86,000	86,000	86,000	86,000	86,000	เชิงปริมาณ ร้อยละ 80 ของครัวเรือน มีการคมนาคมสะดวกและปลอดภัย คิดเป็นจำนวน 162 ครัวเรือน	-ราษฎรในครัวเรือน มีการคมนาคม สะดวกและปลอดภัย	กองช่าง
(83)	โครงการซ่อมแซมลูกรังสายแยกโคกล่าม,หนองแวง-ที่นา นายสวาส เผ่าโพหนอง หมู่ที่ 8 บ้านโคกล่าม	1.เพื่อให้ราษฎรในหมู่บ้านได้รับความสะดวก รวดเร็วในการคมนาคม	-ปรับเกรดถนนลูกรัง ขนาดดำเนินการ กว้างเฉลี่ย 3.50 เมตร ความยาวทั้งสิ้น 1,590 เมตร ลูกรังบดอัดแน่น หนาเฉลี่ย 0.15 เมตร หรือปริมาณลูกรังไม่น้อยกว่า 1,168 ลบ.ม. พร้อมป้ายโครงการ จำนวน 1 ป้าย	-	228,000	228,000	228,000	228,000	เชิงปริมาณ ร้อยละ 80 ของครัวเรือน มีการคมนาคมสะดวกและปลอดภัย คิดเป็นจำนวน 162 ครัวเรือน	-ราษฎรในครัวเรือน มีการคมนาคม สะดวกและปลอดภัย	กองช่าง

แบบ พ .02/1

1.ยุทธศาสตร์ที่ 1 การพัฒนาด้านโครงสร้างพื้นฐาน

1.1 แผนงานเคหะและชุมชน

ที่	โครงการ	วัตถุประสงค์	เป้าหมาย (ผลผลิตของโครงการ)	งบประมาณ					ตัวชี้วัด (KPI)	ผลที่คาดว่าจะได้รับ	หน่วยงาน ที่ รับผิดชอบ
				2566 (บาท)	2567 (บาท)	2568 (บาท)	2569 (บาท)	2570 (บาท)			
(84)	โครงการปรับปรุงถนนลูกรังลำห้วยใหญ่-ห้วยอึ่งออง หมู่ที่ 9 บ้านนาหนองทุ่มใต้	1.เพื่อให้ราษฎรในหมู่บ้านได้รับความสะดวกรวดเร็วในการคมนาคม	-ปรับปรุงถนนลูกรังขนาดดำเนินการ กว้างเฉลี่ย 3.00 เมตร ความยาวทั้งสิ้น 2,000 เมตร ลงหินคลุกเป็นช่วงๆ ขนาดกว้างเฉลี่ย 3.50 เมตร หนาเฉลี่ย 0.10 เมตร หรือปริมาณหินคลุกไม่น้อยกว่า 350 ลบ.ม.พร้อมป้ายโครงการ จำนวน 1 ป้าย	280,000	280,000	280,000	280,000	280,000	เชิงปริมาณ ร้อยละ 80 ของครัวเรือน มีการคมนาคมสะดวกและปลอดภัย คิดเป็นจำนวน 278 ครัวเรือน	-ราษฎรในครัวเรือน มีการคมนาคมสะดวกและปลอดภัย	กองช่าง
(85)	โครงการปรับปรุงซ่อมแซมถนนลูกรัง สายจากลำห้วยใหญ่-ช่องหินแตก หมู่ที่ 9 บ้านนาหนองทุ่มใต้	1.เพื่อให้ราษฎรในหมู่บ้านได้รับความสะดวกรวดเร็วในการคมนาคม	-ปรับปรุงถนนลูกรังเดิมขนาดดำเนินการ กว้างเฉลี่ย 3.50 เมตร ความยาวทั้งสิ้น 2,500 เมตร ลงหินคลุกเป็นช่วงๆ ขนาดกว้างเฉลี่ย 3.50 เมตร หนาเฉลี่ย 0.10 เมตร หรือปริมาณลูกรังหินคลุกไม่น้อยกว่า 280 ลบ.ม.พร้อมป้ายโครงการจำนวน 1 ป้าย	290,000	290,000	290,000	290,000	290,000	เชิงปริมาณ ร้อยละ 80 ของครัวเรือน มีการคมนาคมสะดวกและปลอดภัย คิดเป็นจำนวน 278 ครัวเรือน	-ราษฎรในครัวเรือน มีการคมนาคมสะดวกและปลอดภัย	กองช่าง

1.1 แผนงานเคหะและชุมชน

ที่	โครงการ	วัตถุประสงค์	เป้าหมาย (ผลผลิตของ โครงการ)	งบประมาณ					ตัวชี้วัด (KPI)	ผลที่คาดว่าจะได้รับ	หน่วยงานที่ รับผิดชอบ
				2566 (บาท)	2567 (บาท)	2568 (บาท)	2569 (บาท)	2570 (บาท)			
(86)	โครงการซ่อมแซมถนน ลูกรังสายแยกลำห้วยใหญ่, ช่องหินแตก-วัดถ้ำขี้นารอด หมู่ที่ 9 บ้านนาหนองทุ่มใต้	1.เพื่อให้ราษฎร ในหมู่บ้านได้รับความ สะดวก รวดเร็วในการ คมนาคม	-ปรับเกรดถนนลงลูกรัง ขนาดดำเนินการ กว้าง เฉลี่ย 3.00 เมตร ความ ยาวทั้งสิ้น 300 เมตร ลงลูกรังบดอัดแน่นหนา เฉลี่ย 0.15 เมตร หรือ ปริมาณลูกรังไม่น้อย กว่า 135 ลบ.ม	43,000	43,000	43,000	43,000	43,000	เชิงปริมาณ ร้อยละ 80 ของครัวเรือน มีการ คมนาคม สะดวกและ ปลอดภัย คิดเป็นจำนวน 278 ครัวเรือน	-ราษฎรใน ครัวเรือน มี การคมนาคม สะดวกและ ปลอดภัย	กองช่าง

61.ยุทธศาสตร์ที่ 1 การพัฒนาด้านโครงสร้างพื้นฐาน

1.1 แผนงานเคหะและชุมชน

ที่	โครงการ	วัตถุประสงค์	เป้าหมาย (ผลผลิตของโครงการ)	งบประมาณ					ตัวชี้วัด (KPI)	ผลที่คาดว่าจะได้รับ	หน่วยงาน ที่ รับผิดชอบ
				2566 (บาท)	2567 (บาท)	2568 (บาท)	2569 (บาท)	2570 (บาท)			
(87)	โครงการซ่อมแซมถนนลูกรัง สายจากลำห้วยใหญ่-ช่องหินแตก -ที่ นานายเลียง พลปาน หมู่ที่ 9 บ้านนาหนองทุ่มใต้	1.เพื่อให้ราษฎรในหมู่บ้านได้รับความสะดวก รวดเร็วในการคมนาคม	-ซ่อมแซมถนนลูกรังโดยปรับเกรดถนนลูกรังเดิมขนาดดำเนินการ กว้างเฉลี่ย 3.00เมตร ความยาวทั้งสิ้น 400 เมตร หนาเฉลี่ย 0.15 เมตร หรือปริมาณลูกรังไม่น้อยกว่า 240 ลบ.ม.	57,500	57,500	57,500	57,500	57,500	เชิงปริมาณ ร้อยละ 80 ของครัวเรือน มีการคมนาคมสะดวก และปลอดภัย คิดเป็นจำนวน 278 ครัวเรือน	-ราษฎรในครัวเรือน มีการคมนาคมสะดวก และปลอดภัย	กองช่าง
(88)	โครงการซ่อมแซมถนนลูกรังสายแยกลำห้วยใหญ่,ช่องหินแตก-ที่ นานายเข้า กำหยุด หมู่ที่ 9 บ้านนาหนองทุ่มใต้	1.เพื่อให้ราษฎรในหมู่บ้านได้รับความสะดวก รวดเร็วในการคมนาคม	-ปรับเกรดถนนลงลูกรังขนาดดำเนินการ กว้างเฉลี่ย 3.00 เมตร ความยาวทั้งสิ้น 620 เมตร ลงลูกรังบดอัดแน่นหนาเฉลี่ย 0.15 เมตร หรือปริมาณลูกรังไม่น้อยกว่า 372 ลบ.ม	76,000	76,000	76,000	76,000	76,000	เชิงปริมาณ ร้อยละ 80 ของครัวเรือน มีการคมนาคมสะดวก และปลอดภัย คิดเป็นจำนวน 278 ครัวเรือน	-ราษฎรในครัวเรือน มีการคมนาคมสะดวก และปลอดภัย	กองช่าง

1.ยุทธศาสตร์ที่ 1 การพัฒนาด้านโครงสร้างพื้นฐาน

1.1 แผนงานเคหะและชุมชน

ที่	โครงการ	วัตถุประสงค์	เป้าหมาย (ผลผลิตของโครงการ)	งบประมาณ					ตัวชี้วัด (KPI)	ผลที่คาดว่าจะได้รับ	หน่วยงานที่รับผิดชอบ
				2566 (บาท)	2567 (บาท)	2568 (บาท)	2569 (บาท)	2570 (บาท)			
(89)	โครงการซ่อมแซมถนนลูกรัง สายจากห้วยอี้ออง-ที่นา นายจำเนียร ศรีพันธ์ หมู่ที่ 9 บ้านนาหนองทุ่มใต้	1.เพื่อให้ราษฎรในหมู่บ้านได้รับความสะดวก รวดเร็วในการคมนาคม	-ปรับเกรดถนนลูกรังเดิม ขนาดดำเนินการ กว้างเฉลี่ย 3.00 เมตร ความยาวทั้งสิ้น 1,440 เมตร ลูกรังบดอัดแน่นหนา เฉลี่ย 0.15 เมตร หรือปริมาณลูกรังไม่น้อยกว่า 648 ลบ.ม.พร้อมป้ายโครงการ จำนวน 1 ป้าย	158,000	158,000	158,000	158,000	158,000	เชิงปริมาณ ร้อยละ 80 ของครัวเรือน มีการคมนาคมสะดวก และปลอดภัย คิดเป็นจำนวน 278 ครัวเรือน	-ราษฎรในครัวเรือน มีการคมนาคมสะดวก และปลอดภัย	กองช่าง
(90)	โครงการซ่อมแซมถนนลูกรังสายแยกจากห้วยอี้ออง-ที่นา นายประเสริฐ ศรีพันธ์ หมู่ที่ 9 บ้านนาหนองทุ่มใต้	1.เพื่อให้ราษฎรในหมู่บ้านได้รับความสะดวก รวดเร็วในการคมนาคม	-ปรับเกรดถนนลูกรัง ขนาดดำเนินการ กว้างเฉลี่ย 3.00 เมตร ความยาวทั้งสิ้น 1,100 เมตร ลูกรังบดอัดแน่นหนา เฉลี่ย 0.15 เมตร หรือปริมาณลูกรังไม่น้อยกว่า 495 ลบ.ม.พร้อมป้ายโครงการจำนวน 1 ป้าย	135,000	135,000	135,000	135,000	135,000	เชิงปริมาณ ร้อยละ 80 ของครัวเรือน มีการคมนาคมสะดวก และปลอดภัย คิดเป็นจำนวน 278 ครัวเรือน	-ราษฎรในครัวเรือน มีการคมนาคมสะดวก และปลอดภัย	กองช่าง

1.1 แผนงานเคหะและชุมชน

ที่	โครงการ	วัตถุประสงค์	เป้าหมาย (ผลผลิตของโครงการ)	งบประมาณ					ตัวชี้วัด (KPI)	ผลที่คาดว่าจะได้รับ	หน่วยงาน ที่ รับผิดชอบ
				2566 (บาท)	2567 (บาท)	2568 (บาท)	2569 (บาท)	2570 (บาท)			
(91)	โครงการซ่อมแซม ถนนลูกรังสายแยก คลองส่งน้ำ-ที่นา นายสุรัตน์ ต่อสกุล หมู่ที่ 10 บ้านนาแก	1.เพื่อให้ราษฎร ในหมู่บ้านได้รับ ความสะดวก รวดเร็วในการ คมนาคม	-ปรับเกรดถนนลงลูกรัง ขนาดดำเนินการ กว้างเฉลี่ย 4.00 เมตร ความยาวทั้งสิ้น 3,600 เมตร ลงลูกรังหนา เฉลี่ย 0.15 เมตร หรือ ปริมาณลูกรังไม่น้อยกว่า 2,160 ลบ.ม.พร้อมป้าย โครงการ จำนวน 1 ป้าย	-	152,000	152,000	512,000	512,000	<u>เชิงปริมาณ</u> ร้อยละ 80 ของรั้ว เรือน มีการ คมนาคมสะดวก และปลอดภัย คิดเป็นจำนวน 383ครัวเรือน	-ราษฎรใน ครัวเรือน มี การคมนาคม สะดวกและ ปลอดภัย	กองช่าง
(92)	โครงการซ่อมแซม ถนนลูกรังสายนา แก-ตลุกหิน หมู่ที่ 10 บ้านนาแกเหนือ	1.เพื่อให้ราษฎร ในหมู่บ้านได้รับ ความสะดวก รวดเร็วในการ คมนาคม	-ซ่อมแซมถนนโดยลงหิน คลุก ขนาดดำเนินการ กว้าง เฉลี่ย 5 เมตร ความยาว ทั้งสิ้น 3,000 เมตรลงหิน คลุกเป็นช่วงๆ หนาเฉลี่ย 0.10 เมตร หรือปริมาณหิน คลุกไม่น้อยกว่า 350 ลบ.ม. พร้อมป้ายโครงการ จำนวน 1 ป้าย	-	290,000	290,000	290,000	290,000	<u>เชิงปริมาณ</u> ร้อยละ 80 ของ ครัวเรือน มีการ คมนาคมสะดวก และปลอดภัย คิดเป็นจำนวน 383ครัวเรือน	-ราษฎรใน ครัวเรือน มี การคมนาคม สะดวกและ ปลอดภัย	กองช่าง

แบบ ผ .02/1

1.1 แผนงานเคหะและชุมชน

ที่	โครงการ	วัตถุประสงค์	เป้าหมาย (ผลผลิตของโครงการ)	งบประมาณ					ตัวชี้วัด (KPI)	ผลที่คาดว่าจะได้รับ	หน่วยงาน ที่ รับผิดชอบ
				2566 (บาท)	2567 (บาท)	2568 (บาท)	2569 (บาท)	2570 (บาท)			
(93)	โครงการซ่อมแซม ถนนลูกรัง สาย บ้านนาแกเหนือ ถึง แอนเปลือย หมู่ที่ 10 บ้านนาแกเหนือ	1.เพื่อให้ ราษฎรใน หมู่บ้านได้รับ ความสะดวก รวดเร็วใน การคมนาคม	-ซ่อมแซมถนนลูกรังโดยปรับ เกรดถนนลูกรังเดิม ขนาด ดำเนินการ กว้างเฉลี่ย 3.50 เมตร ความยาวทั้งสิ้น 3,000 เมตรลงหินคลุกเป็นช่วงๆ ขนาดกว้างเฉลี่ย 3.50 เมตร หนาเฉลี่ย 0.10 เมตร หรือ ปริมาณหินคลุกไม่น้อยกว่า 350 ลบ.ม.พร้อมป้าย โครงการ จำนวน 1 ป้าย	290,000	290,000	290,000	290,000	290,000	เชิงปริมาณ ร้อยละ 80 ของ ครัวเรือน มีการ คมนาคมสะดวก และปลอดภัย คิดเป็นจำนวน 383 ครัวเรือน	-ราษฎรใน ครัวเรือน มี การคมนาคม สะดวกและ ปลอดภัย	กองช่าง
(94)	โครงการปรับปรุง ถนนลูกรัง สาย เลียบลำห้วย-ใหญ่ หมู่ที่ 11 บ้านนา หนองทุ่มกลาง	1.เพื่อให้ ราษฎรใน หมู่บ้านได้รับ ความสะดวก รวดเร็วใน การคมนาคม	-ปรับปรุงถนนโดยลงหินคลุก ขนาดกว้าง 4เมตร ยาว 800 เมตรหนา 0.10 เมตร หรือ ปริมาณหินคลุกไม่น้อยกว่า 280 ลบ.ม.พร้อมป้ายโครงการ จำนวน 1 ป้าย	222,000	222,000	222,000	222,000	222,000	เชิงปริมาณ ร้อยละ 80 ของ ครัวเรือน มีการ คมนาคมสะดวก และปลอดภัย คิดเป็นจำนวน 279 ครัวเรือน	-ราษฎรใน ครัวเรือน มี การคมนาคม สะดวกและ ปลอดภัย	กองช่าง

แบบ ผ .02/1

1.ยุทธศาสตร์ที่ 1 การพัฒนาด้านโครงสร้างพื้นฐาน

1.1 แผนงานเคหะและชุมชน

ที่	โครงการ	วัตถุประสงค์	เป้าหมาย (ผลผลิตของ โครงการ)	งบประมาณ					ตัวชี้วัด (KPI)	ผลที่คาดว่าจะได้รับ	หน่วยงาน ที่ รับผิดชอบ
				2566 (บาท)	2567 (บาท)	2568 (บาท)	2569 (บาท)	2570 (บาท)			
(95)	โครงการปรับปรุง ถนนลำเลียง การเกษตรสายนา นายวิชาญ ศิริคุณ บ้านโนนสง่า หมู่ที่ 12	1.เพื่อให้ ราษฎรใน หมู่บ้านได้รับ ความสะดวก รวดเร็วในการ คมนาคม 2.เพื่อป้องกัน มลภาวะฝุ่น ละอองที่ทำให้ เกิดโรค ทางเดินหายใจ	- ปรับเกรดถนน ลูกรังเดิม กว้าง เฉลี่ย 3.50 เมตร ความยาวทั้งสิ้น 1000 เมตร ,ลงหิน คลุกเป็นช่วงๆ ขนาดกว้างเฉลี่ย 3.50 เมตรหนา เฉลี่ย 0.10 เมตร หรือปริมาณหิน คลุกไม่น้อยกว่า 280 ลบ.ม.พร้อม ป้ายโครงการ จำนวน 1 ป้าย	220,000	220,000	220,000	220,000	220,000	เชิงปริมาณ ร้อยละ 80 ของ ครัวเรือน มีการ คมนาคมสะดวก และปลอดภัย คิดเป็นจำนวน 211 ครัวเรือน	-ราษฎรใน ครัวเรือน มีการ คมนาคมสะดวก และปลอดภัย	กองช่าง

1.ยุทธศาสตร์ที่ 1 การพัฒนาด้านโครงสร้างพื้นฐาน

1.1 แผนงานเคหะและชุมชน

ที่	โครงการ	วัตถุประสงค์	เป้าหมาย (ผลผลิตของโครงการ)	งบประมาณ					ตัวชี้วัด (KPI)	ผลที่คาดว่าจะได้รับ	หน่วยงาน ที่ รับผิดชอบ
				2566 (บาท)	2567 (บาท)	2568 (บาท)	2569 (บาท)	2570 (บาท)			
(96)	โครงการปรับปรุงถนน ลำเลียงการเกษตร สายนานายสมบัติ ข้าชอง บ้านโนนสง่า หมู่ที่ 12	1.เพื่อให้ราษฎร ในหมู่บ้านได้รับ ความสะดวก รวดเร็วในการ คมนาคม	-ปรับเกรดถนนลูกรังเดิม ขนาดดำเนินการ กว้างเฉลี่ย 3.50 เมตร ความยาวทั้งสิ้น 1,000 เมตรลงหินคลุกเป็น ช่วงๆ หนาเฉลี่ย 0.10 เมตร หรือปริมาณหินคลุกไม่น้อย กว่า 280 ลบ.ม พร้อมป้าย โครงการ จำนวน 1 ป้าย	220,000	220,000	220,000	220,000	220,000	<u>เชิงปริมาณ</u> ร้อยละ 80 ของ ครัวเรือน มีการ คมนาคมสะดวก และปลอดภัย คิดเป็นจำนวน 211ครัวเรือน	-ราษฎรใน ครัวเรือน มีการ คมนาคมสะดวก และปลอดภัย	กองช่าง
(97)	โครงการปรับปรุงถนน ลำเลียงการเกษตร สายนานายตอง ดวง เงินบ้านโนนสง่า หมู่ที่ 12	1.เพื่อให้ราษฎร ในหมู่บ้านได้รับ ความสะดวก รวดเร็วในการ คมนาคม	-ปรับเกรดถนนลูกรังเดิม ขนาดดำเนินการ กว้างเฉลี่ย 3.50 เมตร ความยาวทั้งสิ้น 1,000 เมตรลงหินคลุกเป็น ช่วงๆ หนาเฉลี่ย 0.10 เมตร หรือปริมาณหินคลุกไม่น้อย กว่า 280 ลบ.ม พร้อมป้าย โครงการ จำนวน 1 ป้าย	220,000	220,000	220,000	220,000	220,000	<u>เชิงปริมาณ</u> ร้อยละ 80 ของ ครัวเรือน มีการ คมนาคมสะดวก และปลอดภัย คิดเป็นจำนวน 211ครัวเรือน	-ราษฎรใน ครัวเรือน มีการ คมนาคมสะดวก และปลอดภัย	กองช่าง

1.ยุทธศาสตร์ที่ 1 การพัฒนาด้านโครงสร้างพื้นฐาน

1.1 แผนงานเคหะและชุมชน

ที่	โครงการ	วัตถุประสงค์	เป้าหมาย (ผลผลิตของโครงการ)	งบประมาณ					ตัวชี้วัด (KPI)	ผลที่คาดว่าจะได้รับ	หน่วยงาน ที่ รับผิดชอบ
				2566 (บาท)	2567 (บาท)	2568 (บาท)	2569 (บาท)	2570 (บาท)			
(98)	โครงการ ซ่อมแซมถนน ลูกรัง สายบ้าน โนนสง่า – ชัยจันทร์แดง หมู่ที่ 12 บ้าน โนนสง่า	1.เพื่อให้ ราษฎรใน หมู่บ้านได้รับ ความสะดวก รวดเร็วใน การคมนาคม	-ปรับเกรดถนนลูกรังเดิม ขนาดดำเนินการ กว้างเฉลี่ย 3.50 เมตร ความยาวทั้งสิ้น 3,000 เมตร ลงหินคลุก เป็น ช่วงๆขนาดกว้างเฉลี่ย 3.50 เมตรหนา 0.10 เมตร หรือมี ปริมาณหินคลุกไม่น้อยกว่า 420 ลบม.พร้อมป้าย โครงการ จำนวน 1 ป้าย	340,000	340,000	340,000	340,000	340,000	เชิงปริมาณ ร้อยละ 80 ของ ครัวเรือน มีการ คมนาคมสะดวก และปลอดภัย คิดเป็นจำนวน 211 ครัวเรือน	-ราษฎรใน ครัวเรือน มี การคมนาคม สะดวกและ ปลอดภัย	กองช่าง
(99)	โครงการ ปรับปรุง ซ่อมแซมถนน ลูกรังสายบ้าน นาแกถึงท่า ขาม หมู่ที่ 13 บ้านนาแกใต้	1.เพื่อให้ ราษฎรใน หมู่บ้านได้รับ ความสะดวก รวดเร็วใน การคมนาคม	-ปรับเกรดถนนลูกรังเดิม ขนาดดำเนินการ กว้างเฉลี่ย 3.50 เมตร ความยาวทั้งสิ้น 3,000 เมตร ลงหินคลุก เป็น ช่วงๆขนาดกว้างเฉลี่ย 3.50 เมตรหนา 0.10 เมตร หรือมี ปริมาณหินคลุกไม่น้อยกว่า 420 ลบม.พร้อมป้าย โครงการ จำนวน 1 ป้าย	348,000	348,000	348,000	348,000	348,000	เชิงปริมาณ ร้อยละ 80 ของ ครัวเรือน มีการ คมนาคมสะดวก และปลอดภัย คิดเป็นจำนวน 291 ครัวเรือน	-ราษฎรใน ครัวเรือน มี การคมนาคม สะดวกและ ปลอดภัย	กองช่าง

แบบ ผ .02/1

1.1 แผนงานเคหะและชุมชน

ที่	โครงการ	วัตถุประสงค์	เป้าหมาย (ผลผลิตของโครงการ)	งบประมาณ					ตัวชี้วัด (KPI)	ผลที่คาดว่าจะได้รับ	หน่วยงาน ที่ รับผิดชอบ
				2566 (บาท)	2567 (บาท)	2568 (บาท)	2569 (บาท)	2570 (บาท)			
(100)	โครงการซ่อมแซมถนนลูกรัง สายหน้าอ่างเก็บน้ำท่าขาม-แยกสายอ่างผาหิน หมู่ที่ 13 บ้านนาแกใต้	1.เพื่อให้ราษฎรในหมู่บ้านได้รับความสะดวกรวดเร็วในการคมนาคม	-ปรับเกรดถนนลูกรังเดิมขนาดดำเนินการ กว้างเฉลี่ย 3.50 เมตร ความยาวทั้งสิ้น 2,000 เมตร ลงหินลูกรังบดอัดแน่นหนาเฉลี่ย 0.15 เมตร หรือปริมาณลูกรังไม่น้อยกว่า 1,050 ลบ.ม.พร้อมป้ายโครงการ จำนวน 1 ป้าย	287,000	287,000	287,000	287,000	287,000	เชิงปริมาณ ร้อยละ 80 ของครัวเรือน มีการคมนาคมสะดวกและปลอดภัย คิดเป็นจำนวน 291 ครัวเรือน	-ราษฎรในครัวเรือน มีการคมนาคมสะดวกและปลอดภัย	กองช่าง
(101)	โครงการปรับปรุงถนนลำเลียงการเกษตรโดยลงลูกรังสามแยกนายนาคำภูประทุมแก้ว ถึงฟาร์มหมูนางอรทัย ผดุงจิตร หมู่ที่ 13 บ้านนาแกใต้	1.เพื่อให้ราษฎรในหมู่บ้านได้รับความสะดวกรวดเร็วในการคมนาคม	-ปรับปรุงถนนลำเลียงการเกษตรลงลูกรังขนาดกว้าง 4 เมตร ยาว 200 เมตร หนาเฉลี่ย 0.20 เมตร ปริมาตรลูกรังเฉลี่ยไม่น้อยกว่า 140 ลบ.ม.	33,000	33,000	33,000	33,000	33,000	เชิงปริมาณ ร้อยละ 80 ของครัวเรือน มีการคมนาคมสะดวกและปลอดภัย คิดเป็นจำนวน 291 ครัวเรือน	-ราษฎรในครัวเรือน มีการคมนาคมสะดวกและปลอดภัย	กองช่าง

แบบ ผ .02/1

1.1 แผนงานเคหะและชุมชน

ที่	โครงการ	วัตถุประสงค์	เป้าหมาย (ผลผลิตของโครงการ)	งบประมาณและที่ผ่านมา					ตัวชี้วัด (KPI)	ผลที่คาดว่าจะได้รับ	หน่วยงานที่รับผิดชอบ
				2566 (บาท)	2567 (บาท)	2568 (บาท)	2569 (บาท)	2570 (บาท)			
(102)	โครงการปรับปรุงถนนลูกรัง สายเสียบลำห้วยใหญ่ หมู่ที่ 14 บ้านโนนรัง	1.เพื่อให้ราษฎรในหมู่บ้านได้รับความสะดวกรวดเร็วในการคมนาคม	-ปรับปรุงถนนลูกรังเดิมขนาดดำเนินการ กว้างเฉลี่ย 3.50 เมตร ความยาวทั้งสิ้น 900 เมตร ลงหินคลุกเป็นช่วงๆ ขนาดกว้างเฉลี่ย 3.50 เมตร หนาเฉลี่ย 0.10 เมตร หรือปริมาณหินคลุกไม่น้อยกว่า 315 ลบ.ม.พร้อมป้ายโครงการ จำนวน 1 ป้าย	247,000	247,000	247,000	247,000	247,000	เชิงปริมาณ ร้อยละ 80 ของครัวเรือน มีการคมนาคมสะดวกและปลอดภัย คิดเป็นจำนวน 473 ครัวเรือน	-ราษฎรในครัวเรือน มีการคมนาคมสะดวกและปลอดภัย	กองช่าง
(103)	โครงการซ่อมแซมถนนลูกรัง สายลำห้วยเซียม หมู่ที่ 14 บ้านโนนรัง	1.เพื่อให้ราษฎรในหมู่บ้านได้รับความสะดวกรวดเร็วในการคมนาคม	-ปรับปรุงถนนลูกรังเดิมขนาดดำเนินการ กว้างเฉลี่ย 3.50 เมตร ความยาวทั้งสิ้น 1,400 เมตร ลงหินคลุกเป็นช่วงๆ ขนาดกว้างเฉลี่ย 3.50 เมตร หนาเฉลี่ย 0.10 เมตร หรือปริมาณหินคลุกไม่น้อยกว่า 280 ลบ.ม.พร้อมป้ายโครงการ จำนวน 1 ป้าย	225,000	225,000	225,000	225,000	225,000	เชิงปริมาณ ร้อยละ 80 ของครัวเรือน มีการคมนาคมสะดวกและปลอดภัย คิดเป็นจำนวน 473 ครัวเรือน	-ราษฎรในครัวเรือน มีการคมนาคมสะดวกและปลอดภัย	กองช่าง

1.ยุทธศาสตร์ที่ 1 การพัฒนาด้านโครงสร้างพื้นฐาน

1.1 แผนงานเคหะและชุมชน

แบบ ผ .02/1

ที่	โครงการ	วัตถุประสงค์	เป้าหมาย (ผลผลิตของโครงการ)	งบประมาณ					ตัวชี้วัด (KPI)	ผลที่คาดว่าจะได้รับ	หน่วยงาน ที่ รับผิดชอบ
				2566 (บาท)	2567 (บาท)	2568 (บาท)	2569 (บาท)	2570 (บาท)			
(104)	โครงการปรับปรุงถนนลูกรัง สาย อ่างหนองแต้-แยกห้วยหินแก้ง, อ่างโปร่งขาม หมู่ที่ 15 บ้านนาล้อม	1.เพื่อให้ราษฎรในหมู่บ้านได้รับความสะดวกรวดเร็วในการคมนาคม	-ปรับปรุงถนนเดิมขนาดดำเนินการ กว้างเฉลี่ย 3.00 เมตร ความยาวทั้งสิ้น 1,800 เมตร ลงหินคลุกเป็นช่วงๆ หนาเฉลี่ย 0.10 เมตร หรือปริมาณหินคลุกไม่น้อยกว่า 350 ลบ.ม.พร้อมป้ายโครงการ จำนวน 1 ป้าย	292,000	292,000	292,000	292,000	292,000	เชิงปริมาณ ร้อยละ 80 ของครัวเรือน มีการคมนาคมสะดวกและปลอดภัย คิดเป็นจำนวน 94 ครัวเรือน	-ราษฎรในครัวเรือน มีการคมนาคมสะดวกและปลอดภัย	กองช่าง
(105)	โครงการปรับปรุงถนนลูกรังสาย อ่างโปร่งข้างไปท่าขาม บ้านนาแกศรีสวัสดิ์ หมู่ที่ 16	1.เพื่อให้ราษฎรในหมู่บ้านได้รับความสะดวกรวดเร็วในการคมนาคม	-ปรับปรุงถนนลูกรังเดิมขนาดดำเนินการ กว้างเฉลี่ย 3.50 เมตร ความยาวทั้งสิ้น 1,200 เมตรและลงหินคลุกเป็นช่วงๆ ขนาดกว้างเฉลี่ย 3.50 เมตร หนาเฉลี่ย 0.10 เมตร หรือปริมาณลงหินคลุกไม่น้อยกว่า 280 ลบ.ม.พร้อมป้ายโครงการ จำนวน 1 ป้าย	220,000	220,000	220,000	220,000	220,000	เชิงปริมาณ ร้อยละ 80 ของครัวเรือน มีการคมนาคมสะดวกและปลอดภัย คิดเป็น จำนวน 199 ครัวเรือน	-ราษฎรในครัวเรือน มีการคมนาคมสะดวกและปลอดภัย	กองช่าง

แบบ ผ .02/1

1.1 แผนงานเคหะและชุมชน

ที่	โครงการ	วัตถุประสงค์	เป้าหมาย (ผลผลิตของโครงการ)	งบประมาณ					ตัวชี้วัด (KPI)	ผลที่คาดว่าจะได้รับ	หน่วยงานที่รับผิดชอบ
				2566 (บาท)	2567 (บาท)	2568 (บาท)	2569 (บาท)	2570 (บาท)			
(106)	โครงการปรับปรุงถนนสายใต้ฝ่ายใหม่ หมู่ที่ 16 บ้านนาแกศรีสวัสดิ์	1.เพื่อให้ราษฎรในหมู่บ้านได้รับความสะดวกรวดเร็วในการคมนาคม	-ปรับเกรดถนนลูกรังเดิมขนาดดำเนินการ กว้างเฉลี่ย 3.50 เมตร ความยาวทั้งสิ้น 1400 เมตร ลงหินคลุกเป็นช่วงๆ ขนาดกว้างเฉลี่ย 3.50 เมตร หนาเฉลี่ย 0.10 เมตร หรือปริมาณหินคลุกไม่น้อยกว่า 280 ลบ.ม.พร้อมป้ายโครงการ จำนวน 1 ป้าย	-	225,000	225,000	225,000	225,000	เชิงปริมาณ ร้อยละ 80 ของครัวเรือน มีการคมนาคมสะดวกและปลอดภัย คิดเป็นจำนวน 199 ครัวเรือน	-ราษฎรในครัวเรือน มีการคมนาคมสะดวกและปลอดภัย	กองช่าง
(107)	โครงการซ่อมแซมถนนลูกรังสายหน้าบ้านนายพฤษ-ปากซอยบ้านพักพลังงานไฟฟ้า หมู่ที่ 16 บ้านนาแกศรีสวัสดิ์	1.เพื่อให้ราษฎรในหมู่บ้านได้รับความสะดวกรวดเร็วในการคมนาคม	-ปรับเกรดถนนลูกรังเดิมขนาดดำเนินการ กว้างเฉลี่ย 3.50 เมตร ความยาวทั้งสิ้น 200 เมตร ลงหินคลุกเป็นช่วงๆ ขนาดกว้างเฉลี่ย 3.50 เมตร หนาเฉลี่ย 0.10 เมตร หรือปริมาณหินคลุกไม่น้อยกว่า 70 ลบ.ม	-	85,000	-	-	-	เชิงปริมาณ ร้อยละ 80 ของครัวเรือน มีการคมนาคมสะดวกและปลอดภัย คิดเป็นจำนวน 199 ครัวเรือน	-ราษฎรในครัวเรือน มีการคมนาคมสะดวกและปลอดภัย	กองช่าง

แบบ ผ .02/1

1.1 แผนงานเคหะและชุมชน

ที่	โครงการ	วัตถุประสงค์	เป้าหมาย (ผลผลิตของโครงการ)	งบประมาณ					ตัวชี้วัด (KPI)	ผลที่คาดว่าจะได้รับ	หน่วยงานที่รับผิดชอบ
				2566 (บาท)	2567 (บาท)	2568 (บาท)	2569 (บาท)	2570 (บาท)			
(108)	โครงการปรับปรุงถนนลูกรังสายแยกโนนदान - แยกคลองส่งน้ำท่าขาม หมู่ที่ 16 บ้านนาแก ศรีสวัสดิ์	1.เพื่อให้ราษฎรในหมู่บ้านได้รับความสะดวก รวดเร็วในการคมนาคม	-ปรับปรุงถนนลูกรังเดิมขนาดดำเนินการ กว้างเฉลี่ย 3.50 เมตร ความยาวทั้งสิ้น 3,400 เมตร ลงหินคลุกเป็นช่วงๆ ขนาดกว้างเฉลี่ย 3.50 เมตร หนาเฉลี่ย 0.10 เมตร หรือปริมาณหินคลุกไม่น้อยกว่า 420 ลบ.ม.พร้อมป้ายโครงการ จำนวน 1 ป้าย	350,000	350,000	350,000	350,000	350,000	เชิงปริมาณ ร้อยละ 80 ของครัวเรือน มีการคมนาคมสะดวกและปลอดภัย คิดเป็น จำนวน 199 ครัวเรือน	-ราษฎรในครัวเรือน มีการคมนาคมสะดวกและปลอดภัย	กองช่าง
(109)	โครงการซ่อมแซมถนนลูกรังสายนา นายอุเทน ผาดจันทร์ บ้านนาแก ศรีสวัสดิ์ หมู่ที่ 16	1.เพื่อให้ราษฎรในหมู่บ้านได้รับความสะดวก รวดเร็วในการคมนาคม	-ปรับปรุงถนนเดิมขนาดกว้าง 3.50 เมตร ยาว 1,000 เมตร ลงหินคลุกเป็นช่วงๆ ขนาดกว้างเฉลี่ย 3.50 เมตร หนาเฉลี่ย 0.10 เมตร หรือมีปริมาณหินคลุกไม่น้อยกว่า 200 ลบ.ม.พร้อมป้ายโครงการ จำนวน 1 ป้าย	120,000	120,000	120,000	120,000	120,000	เชิงปริมาณ ร้อยละ 80 ของครัวเรือน มีการคมนาคมสะดวกและปลอดภัย คิดเป็นจำนวน 199 ครัวเรือน	-ราษฎรในครัวเรือน มีการคมนาคมสะดวกและปลอดภัย	กองช่าง

แบบ ผ .02/1

1.ยุทธศาสตร์ที่ 1 การพัฒนาต้นโครงสร้างพื้นฐาน

1.1 แผนงานเคหะและชุมชน

ที่	โครงการ	วัตถุประสงค์	เป้าหมาย (ผลผลิตของโครงการ)	งบประมาณ					ตัวชี้วัด (KPI)	ผลที่คาดว่าจะได้รับ	หน่วยงาน ที่ รับผิดชอบ
				2566 (บาท)	2567 (บาท)	2568 (บาท)	2569 (บาท)	2570 (บาท)			
(110)	โครงการปรับปรุงถนน ลูกรังสายแยกโนน ด่าน ,แยกคลองส่ง น้ำ-พื้นที่การเกษตร หมู่ที่ 16 บ้านนาแกศรี สวัสดิ์	1.เพื่อให้ราษฎร ในหมู่บ้านได้รับ ความสะดวก รวดเร็วในการ คมนาคม	-ปรับเกรดถนนลูกรังเดิม ขนาดดำเนินการ กว้าง เฉลี่ย 3.50 เมตร ความ ยาวทั้งสิ้น 3,400 เมตร ลงหินคลุกเป็นช่วงๆ ขนาดกว้างเฉลี่ย 3.50 เมตร หนาเฉลี่ย 0.10 เมตร หรือปริมาณหิน คลุกไม่น้อยกว่า 420 ลบ.ม	350,000	350,000	350,000	350,000	350,000	เชิงปริมาณ ร้อยละ 80 ของ ครัวเรือน มีการ คมนาคม สะดวกและ ปลอดภัย คิดเป็น จำนวน 199 ครัวเรือน	-ราษฎรใน ครัวเรือน มีการ คมนาคมสะดวก และปลอดภัย	กองช่าง
(111)	โครงการซ่อมแซม ถนนลูกรังสายนาตา แก้ว หมู่ที่ 17 บ้านนา เก่าหนองขุ่น	1.เพื่อให้ราษฎร ในหมู่บ้านได้รับ ความสะดวก รวดเร็วในการ คมนาคม	-ปรับเกรดถนนลูกรังเดิม ขนาดกว้าง 3.50 เมตร ยาว 2,200 เมตร ลงหิน คลุกเป็นช่วงๆขนาดกว้าง เฉลี่ย 3.50เมตร หนา เฉลี่ย 0.10 เมตร หรือมี ปริมาณหินคลุกไม่น้อย กว่า 350 ลบ.ม.	280,000	280,000	280,000	280,000	280,000	เชิงปริมาณ ร้อยละ 80 ของ ครัวเรือน มีการ คมนาคม สะดวกและ ปลอดภัย คิดเป็นจำนวน 250 ครัวเรือน	-ราษฎรใน ครัวเรือน มีการ คมนาคมสะดวก และปลอดภัย	กองช่าง

แบบ ผ .02/1

1.1 แผนงานเคหะและชุมชน

ที่	โครงการ	วัตถุประสงค์	เป้าหมาย (ผลผลิตของ โครงการ)	งบประมาณ					ตัวชี้วัด (KPI)	ผลที่คาดว่าจะได้รับ	หน่วยงาน ที่ รับผิดชอบ
				2566 (บาท)	2567 (บาท)	2568 (บาท)	2569 (บาท)	2570 (บาท)			
(112)	โครงการซ่อมแซมลูกรัง สายห้วยขี้หนู - ลำห้วย ใหญ่ หมู่ที่ 18 บ้าน หนองรวกพัฒนา	1.เพื่อให้ ราษฎรใน หมู่บ้านได้รับ ความสะดวก รวดเร็วในการ คมนาคม	-ปรับปรุงถนนโดย ลงหินคลุกขนาด กว้าง 3.00 เมตร ยาว 1,200 เมตร หนา 0.10 เมตรลง หินคลุกเป็นช่วงๆ หรือมีปริมาณหิน คลุกไม่น้อยกว่า 350 ลบ.ม.	277,000	277,000	277,000	277,000	277,000	เชิงปริมาณ ร้อยละ 80 ของ ครัวเรือน มีการ คมนาคมสะดวกและ ปลอดภัย คิดเป็น จำนวน 220 ครัวเรือน	-ราษฎรใน ครัวเรือน มี การคมนาคม สะดวกและ ปลอดภัย	กองช่าง
(113)	โครงการซ่อมแซมถนน ลูกรังสายแยกถนนนาแก, โปร่งช้าง-ที่นายนาย ทองแดง ศรีแพง หมู่ที่ 17 บ้าน นาแกท่าขอนยูง	1.เพื่อให้ ราษฎรใน หมู่บ้านได้รับ ความสะดวก รวดเร็วในการ คมนาคม	-ปรับเกรดถนนลูกรัง เดิม ขนาดดำเนินการ กว้างเฉลี่ย 3.00 เมตร ความยาว ทั้งสิ้น 450 เมตร เฉลี่ย 0.15 เมตร หรือปริมาณลูกรังไม่ น้อยกว่า 100 ลบ.ม.	57,000	57,000	57,000	57,000	57,000	เชิงปริมาณ ร้อยละ 80 ของ ครัวเรือน มีการ คมนาคมสะดวกและ ปลอดภัยคิดเป็น จำนวน 250 ครัวเรือน	-ราษฎรใน ครัวเรือน มี การคมนาคม สะดวกและ ปลอดภัย	กองช่าง

1.ยุทธศาสตร์ที่ 1 การพัฒนาด้านโครงสร้างพื้นฐาน

แบบ พ .02/1

1.1 แผนงานเคหะและชุมชน

ที่	โครงการ	วัตถุประสงค์	เป้าหมาย (ผลผลิตของโครงการ)	งบประมาณ					ตัวชี้วัด (KPI)	ผลที่คาดว่าจะได้รับ	หน่วยงาน ที่ รับผิดชอบ
				2566 (บาท)	2567 (บาท)	2568 (บาท)	2569 (บาท)	2570 (บาท)			
(114)	โครงการซ่อมแซม ลูกรั้งสายจากแยก ถนนแก่งศรีนคร, นาแก- ฟาร์มกุ่ม หมู่ที่ 18 บ้านหนองรวกพัฒนา	1.เพื่อให้ ราษฎรใน หมู่บ้านได้รับ ความสะดวก รวดเร็วใน การคมนาคม	-ปรับเกรดถนนลูกรังเดิมขนาด ดำเนินการกว้างเฉลี่ย 3.50 เมตร เมตร ความยาว ทั้งสิ้น 1,800 เมตรลงหินคลุกเป็นช่วงๆ ขนาดกว้างเฉลี่ย 3.50 เมตรหนา เฉลี่ย 0.10เมตร หรือปริมาณหิน คลุกไม่น้อยกว่า350 ลบ.ม.พร้อม ป้ายโครงการ จำนวน 1 ป้าย	280,000	280,000	280,000	280,000	280,000	เชิงปริมาณ ร้อยละ 80 ของ ครัวเรือน มีการ คมนาคม สะดวกและ ปลอดภัย ปลอดภัย คิดเป็นจำนวน 220 ครัวเรือน	-ราษฎรใน ครัวเรือน มี การคมนาคม สะดวกและ ปลอดภัย	กองช่าง
(115)	โครงการซ่อมแซม ลูกรั้งสายฝายน้ำล้น ห้วยอีต่าน-สะพาน หนองผือ หมู่ที่ 18 บ้านหนองรวกพัฒนา	1.เพื่อให้ ราษฎรใน หมู่บ้านได้รับ ความสะดวก รวดเร็วใน การคมนาคม	-ปรับเกรดถนนลูกรังเดิมขนาด ดำเนินการกว้างเฉลี่ย 3.00เมตร เมตร ความยาว ทั้งสิ้น 2,150 เมตรลงลูกรังบดอัดแน่นหนา เฉลี่ย 0.15เมตร หรือปริมาณ ลูกรังไม่น้อยกว่า 967 ลบ.ม. พร้อมป้ายโครงการ จำนวน 1 ป้าย	236,000	236,000	236,000	236,000	236,000	เชิงปริมาณ ร้อยละ 80 ของ ครัวเรือน มีการ คมนาคม สะดวกและ ปลอดภัย ปลอดภัย คิดเป็นจำนวน 220 ครัวเรือน	-ราษฎรใน ครัวเรือน มี การคมนาคม สะดวกและ ปลอดภัย	กองช่าง

แบบ พ .02/1

1.ยุทธศาสตร์ที่ 1 การพัฒนาด้านโครงสร้างพื้นฐาน

1.1 แผนงานเคหะและชุมชน

ที่	โครงการ	วัตถุประสงค์	เป้าหมาย (ผลผลิตของ โครงการ)	งบประมาณ					ตัวชี้วัด (KPI)	ผลที่คาดว่าจะได้รับ	หน่วยงาน ที่ รับผิดชอบ
				2566 (บาท)	2567 (บาท)	2568 (บาท)	2569 (บาท)	2570 (บาท)			
(116)	โครงการซ่อมแซม ลูกรังสายแยกลำ ห้วยอีต่าน, ภูซั๊บ ห้วย-ห้วยอีงอง หมู่ที่ 18 บ้าน หนองรวกพัฒนา	1.เพื่อให้ราษฎรใน หมู่บ้านได้รับ ความสะดวก รวดเร็วในการ คมนาคม	-ปรับเกรดถนน ลูกรังเดิมขนาด ดำเนินการกว้าง เฉลี่ย 3.50 เมตร เมตร ความยาว ทั้งสิ้น 1,800 เมตรลงหินคลุก เป็นช่วงๆ ขนาด กว้างเฉลี่ย 3.50 เมตรหนาเฉลี่ย 0.10เมตร หรือ ปริมาณหินคลุกไม่ น้อยกว่า 350 ลบ. ม.พร้อมป้าย โครงการ จำนวน 1 ป้าย	280,000	280,000	280,000	280,000	280,000	<u>เชิงปริมาณ</u> ร้อยละ 80 ของครัวเรือน มีการ คมนาคม สะดวกและ ปลอดภัย คิดเป็นจำนวน 220 ครัวเรือน	-ราษฎรใน ครัวเรือน มีการ คมนาคม สะดวกและ ปลอดภัย	กองช่าง

1.1 แผนงานเคหะและชุมชน

ที่	โครงการ	วัตถุประสงค์	เป้าหมาย (ผลผลิตของโครงการ)	งบประมาณ					ตัวชี้วัด (KPI)	ผลที่คาดว่าจะได้รับ	หน่วยงาน ที่ รับผิดชอบ
				2566 (บาท)	2567 (บาท)	2568 (บาท)	2569 (บาท)	2570 (บาท)			
(117)	โครงการ ซ่อมแซมถนนลง ลูกรังเพื่อ การเกษตรจาก ฝั่งตะวันออก หมู่บ้าน- ้วยอี ตาน บ้านหนอง รวกพัฒนา หมู่ที่ 18	1.เพื่อให้ราษฎรใน หมู่บ้านได้รับความ สะดวกรวดเร็วใน การคมนาคม	-ปรับเกรดถนนลูกรังเดิมขนาด ดำเนินการกว้างเฉลี่ย 3.50 เมตร เมตร ความยาว ทั้งสิ้น 1,800 เมตรลงหินคลุกเป็นช่วงๆ ขนาดกว้างเฉลี่ย 3.50 เมตร หนาเฉลี่ย 0.10เมตร หรือ ปริมาณหินคลุกไม่น้อยกว่า 350 ลบ.ม.พร้อมป้ายโครงการ จำนวน 1 ป้าย	280,000	280,000	280,000	280,000	280,000	เชิงปริมาณ ร้อยละ 80 ของ ครัวเรือน มีการ คมนาคมสะดวก และปลอดภัย คิดเป็นจำนวน 220 ครัวเรือน	-ราษฎรใน ครัวเรือน มี การคมนาคม สะดวกและ ปลอดภัย	กองช่าง
(118)	โครงการ ซ่อมแซมถนนลง ลูกรังเพื่อ การเกษตร ช่วงที่ นานาชาติอุบล พิมพ์ชัย บ้านโคก สามพัฒนา หมู่ที่ 19	1.เพื่อให้ราษฎรใน หมู่บ้านได้รับความ สะดวกรวดเร็วใน การคมนาคม	-ปรับเกรดถนนลูกรังเดิมขนาด ดำเนินการกว้างเฉลี่ย 3.50 เมตร ความยาว ทั้งสิ้น 1,000 เมตรลงหินคลุกเป็นช่วงๆขนาด กว้างเฉลี่ย3.50เมตร หนาเฉลี่ย 0.10เมตร หรือปริมาณลูกรังไม่ น้อยกว่า 350ลบ.ม.พร้อมป้าย โครงการ จำนวน 1 ป้าย	275,000	275,000	275,000	275,000	275,000	เชิงปริมาณ ร้อยละ 80 ของ ครัวเรือน มีการ คมนาคมสะดวก และปลอดภัย คิดเป็นจำนวน 155 ครัวเรือน	-ราษฎรใน ครัวเรือน มี การคมนาคม สะดวกและ ปลอดภัย	กองช่าง

1.ยุทธศาสตร์ที่ 1 การพัฒนาด้านโครงสร้างพื้นฐาน

1.1 แผนงานเคหะและชุมชน

ที่	โครงการ	วัตถุประสงค์	เป้าหมาย (ผลผลิตของโครงการ)	งบประมาณ					ตัวชี้วัด (KPI)	ผลที่คาดว่าจะได้รับ	หน่วยงาน ที่ รับผิดชอบ
				2566 (บาท)	2567 (บาท)	2568 (บาท)	2569 (บาท)	2570 (บาท)			
(119)	โครงการปรับปรุง ซ่อมแซมถนน ลูกรังสายจากที่นา นายชวน รอบ แคว้น ถึงนายนาย พรมทา หมู่ที่ 19 บ้านโคกกล่าม พัฒนา	1.เพื่อให้ราษฎรใน หมู่บ้านได้รับ ความสะดวก รวดเร็วในการ คมนาคม	-ปรับปรุงถนนโดยลูกรัง ขนาดกว้าง 3.5 เมตร ยาว 600 เมตร หนา 0.15 เมตรลงลูกรังบดอัด ไม่น้อยกว่า 315 ลบม.	86,000	86,000	86,000	86,000	86,000	เชิงปริมาณ ร้อยละ 80 ของครัวเรือน มีการคมนาคม สะดวกและ ปลอดภัย คิดเป็นจำนวน 155 ครัวเรือน	-ราษฎรใน ครัวเรือน มีการ คมนาคม สะดวกและ ปลอดภัย	กองช่าง
(120)	โครงการก่อสร้าง ถนนลำเลียง การเกษตรตัดใหม่ สายทางด้านทิศ เหนือโสกไล่ไก่ บ้านโคกกล่าม พัฒนา หมู่ที่ 19	1.เพื่อให้ราษฎรใน หมู่บ้านได้รับ ความสะดวก รวดเร็วในการ คมนาคม	-ถนนตัดใหม่ขนาดกว้าง ดำเนินการกว้าง 4 เมตร ยาว 280 เมตร หนา 0.25 เมตร ปริมาณ ลูกรังไม่น้อยกว่า 280 ลบม.พร้อมป้ายโครงการ จำนวน 1 ป้าย	-	-	-	150,000	-	เชิงปริมาณ ร้อยละ 80 ของครัวเรือน มีการคมนาคม สะดวกและ ปลอดภัย คิดเป็นจำนวน 155 ครัวเรือน	-ราษฎรใน ครัวเรือน มีการ คมนาคม สะดวกและ ปลอดภัย	กองช่าง

1.ยุทธศาสตร์ที่ 1 การพัฒนาด้านโครงสร้างพื้นฐาน

1.1 แผนงานเคหะและชุมชน

ที่	โครงการ	วัตถุประสงค์	เป้าหมาย (ผลผลิตของโครงการ)	งบประมาณ					ตัวชี้วัด (KPI)	ผลที่คาดว่าจะได้รับ	หน่วยงาน ที่ รับผิดชอบ
				2566 (บาท)	2567 (บาท)	2568 (บาท)	2569 (บาท)	2570 (บาท)			
(121)	โครงการซ่อมแซม ถนนลูกรังสายบ้าน โคกล่ามพัฒนา – หนองสะแบง หมู่ที่ 19 บ้านโคกล่าม พัฒนา	1.เพื่อให้ ราษฎรใน หมู่บ้านได้รับ ความสะดวก รวดเร็วใน การคมนาคม	-ปรับปรุงถนนลูกรังเดิมขนาด ดำเนินการกว้างเฉลี่ย 3.50 เมตร ความยาว ทั้งสิ้น 1,200 เมตรลงหินคลุกเป็นช่วงๆขนาด กว้างเฉลี่ย3.50เมตร หนาเฉลี่ย 0.10เมตร หรือปริมาณลูกรังไม่ น้อยกว่า 350 ลบ.ม.พร้อมป้าย โครงการ จำนวน 1 ป้าย	260,000	260,000	260,000	260,000	260,000	เชิงปริมาณ ร้อยละ 80 ของ ครัวเรือน มีการ คมนาคม สะดวกและ ปลอดภัย คิดเป็นจำนวน 155 ครัวเรือน	-ราษฎรใน ครัวเรือน มีการคมนาคม สะดวกและ ปลอดภัย	กองช่าง
(122)	โครงการเสริมผิว ทางแอสฟัลท์ติกคอง กรีต สายภายใน หมู่บ้านโคกงาม หมู่ ที่ 1	1.เพื่อให้ ราษฎรใน หมู่บ้านได้รับ ความสะดวก รวดเร็วใน การคมนาคม	-ขนาดดำเนินการ กว้าง 4 เมตรและ5 เมตร ยาว 1,000 เมตร หนา 0.03 เมตร หรือมี พื้นที่แอสฟัลท์ติกคองกรีตไม่ น้อยกว่า 4,000 ตารางเมตร พร้อมป้ายโครงการรายละเอียด ตามแบบมาตรฐานงานทาง สำหรับองค์กรปกครองส่วน ท้องถิ่น แบบที่ ทถ.7-201	950,000	950,000	-	-	-	เชิงปริมาณ ร้อยละ 80 ของ ครัวเรือน มีการ คมนาคม สะดวกและ ปลอดภัย คิดเป็นจำนวน 228 ครัวเรือน	-ราษฎรใน ครัวเรือน มีการคมนาคม สะดวกและ ปลอดภัย	กองช่าง

1.ยุทธศาสตร์ที่ 1 การพัฒนาด้านโครงสร้างพื้นฐาน

1.1 แผนงานเคหะและชุมชน

แบบ ผ .02/1

ที่	โครงการ	วัตถุประสงค์	เป้าหมาย (ผลผลิตของ โครงการ)	งบประมาณ					ตัวชี้วัด (KPI)	ผลที่คาดว่าจะได้รับ	หน่วยงานที่รับผิดชอบ
				2566 (บาท)	2567 (บาท)	2568 (บาท)	2569 (บาท)	2570 (บาท)			
(123)	โครงการเสริมผิวทางแอสฟัลท์ติกคอนกรีต สายภายในหมู่บ้านหนองรวก หมู่ที่ 2	1.เพื่อให้ราษฎรในหมู่บ้านได้รับความสะดวก รวดเร็วในการคมนาคม	- ขนาดดำเนินการกว้าง 4 เมตรและ 5 เมตร ยาว รวม 1,000 เมตร หนา 0.03 เมตร หรือมีพื้นที่แอสฟัลท์ติกคอนกรีตรวมไม่น้อยกว่า 4,800 ตร.ม.พร้อมป้ายโครงการ จำนวน 1 ป้าย รายละเอียดตามแบบมาตรฐานงานทางสำหรับองค์กรปกครองส่วนท้องถิ่น แบบที่ ทถ. 7-201	1,128,000	1,128,000	1,128,000	1,128,000	1,128,000	เชิงปริมาณ ร้อยละ 80 ของครัวเรือน มีการคมนาคมสะดวกและปลอดภัย คิดเป็นจำนวน 208ครัวเรือน	-ราษฎรในครัวเรือน มีการคมนาคม สะดวกและปลอดภัย	กองช่าง

แบบ ผ .02/1

1.ยุทธศาสตร์ที่ 1 การพัฒนาด้านโครงสร้างพื้นฐาน

1.1 แผนงานเคหะและชุมชน

ที่	โครงการ	วัตถุประสงค์	เป้าหมาย	งบประมาณ	ตัวชี้วัด	ผลที่คาดว่าจะได้รับ
-----	---------	--------------	----------	----------	-----------	---------------------

			(ผลผลิตของโครงการ)	2566 (บาท)	2567 (บาท)	2568 (บาท)	2569 (บาท)	2570 (บาท)	(KPI)	ว่าจะได้รับ	หน่วยงาน ที่ รับผิดชอบ
(124)	โครงการเสริม ผิวทางแอสฟัลท์ ติก คอนกรีต สายภายใน หมู่บ้านนกเขา ทอง หมู่ที่ 4	1.เพื่อให้ ราษฎรใน หมู่บ้านได้รับ ความสะดวก รวดเร็วในการ คมนาคม	-ขนาดดำเนินการ กว้าง 4 เมตร ยาวรวม 692 เมตร หนา 0.03 เมตร หรือมีพื้นที่แอส ฟัลท์ติก รวมไม่น้อยกว่า 2,678 ตร.ม.พร้อมป้าย โครงการ จำนวน 1 ป้าย รายละเอียดตามแบบ มาตรฐานงานทาง สำหรับองค์กรปกครอง ส่วนท้องถิ่น แบบที่ ทถ. 7-201	650,000	650,000	650,000	650,000	650,000	เชิงปริมาณ ร้อยละ 80 ครัวเรือน มีการ คมนาคมสะดวก และปลอดภัย คิดเป็นจำนวน 278 ครัวเรือน	-ราษฎรใน ครัวเรือน มี การคมนาคม สะดวกและ ปลอดภัย	กองช่าง

แบบ ผ .02/1

1.ยุทธศาสตร์ที่ 1 การพัฒนาด้านโครงสร้างพื้นฐาน

1.1 แผนงานเคหะและชุมชน

ที่	โครงการ	วัตถุประสงค์	เป้าหมาย (ผลผลิตของ โครงการ)	งบประมาณ					ตัวชี้วัด (KPI)	ผลที่คาดว่าจะได้รับ	หน่วยงาน ที่ รับผิดชอบ
				2566 (บาท)	2567 (บาท)	2568 (บาท)	2569 (บาท)	2570 (บาท)			
(156)	โครงการเสริมชีวิตทางแอสฟัลท์ ดิคคอนกรีต สายภายในหมู่บ้าน ดงพอง หมู่ที่ 5	1.เพื่อให้ราษฎรในหมู่บ้านได้รับความสะดวก รวดเร็วในการคมนาคม	-ขนาดดำเนินการกว้าง 4 เมตร ยาวรวม390 เมตร หนา 0.03 เมตรหรือมีพื้นที่แอสฟัลท์ดิคกรวมไม่น้อยกว่า 1,560 ตร.ม.พร้อมป้ายโครงการ จำนวน 1 ป้าย รายละเอียดตามแบบมาตรฐานงานทางสำหรับองค์กรปกครองส่วนท้องถิ่น แบบที่ ทถ. 7-201	366,000	366,000	366,000	366,000	366,000	<u>เชิงปริมาณ</u> ร้อยละ 80 ของครัวเรือน มีการคมนาคม สะดวกและปลอดภัย คิดเป็นจำนวน 114ครัวเรือน	-ราษฎรในครัวเรือน มีการคมนาคม สะดวกและปลอดภัย	กองช่าง

แบบ พ .02/1

1.1 แผนงานเคหะและชุมชน

ที่	โครงการ	วัตถุประสงค์	เป้าหมาย (ผลผลิตของ โครงการ)	งบประมาณ					ตัวชี้วัด (KPI)	ผลที่คาดว่าจะได้รับ	หน่วยงานที่ รับผิดชอบ
				2566 (บาท)	2567 (บาท)	2568 (บาท)	2569 (บาท)	2570 (บาท)			
(126)	โครงการเสริมผิวทางแอสฟัลท์ติกคอนกรีตสายภายในหมู่บ้านหนองไผ่ล้อม หมู่ที่ 6	1.เพื่อให้ราษฎรในหมู่บ้านได้รับความสะดวกรวดเร็วในการคมนาคม	-ขนาดกว้าง 4 เมตรและ 5 เมตร ยาวรวม 2,917 เมตร หน้า 0.03 เมตรหรือมีพื้นที่แอสฟัลท์ติกรวมไม่น้อยกว่า 13,126 ตร.ม.พร้อมป้ายโครงการ จำนวน 1 ป้าย รายละเอียดตามแบบมาตรฐานงานทางสำหรับองค์การปกครองส่วนท้องถิ่นแบบที่ ทถ.7-201	3,084,000	3,084,000	3,084,000	3,084,000	3,084,000	เชิงปริมาณ ร้อยละ 80 ของ ครัวเรือน มี การคมนาคม สะดวกและ ปลอดภัย คิดเป็นจำนวน 337ครัวเรือน	-ราษฎรใน ครัวเรือน มี การคมนาคม สะดวกและ ปลอดภัย	กองช่าง

1.ยุทธศาสตร์ที่ 1 การพัฒนาด้านโครงสร้างพื้นฐาน

1.1 แผนงานเคหะและชุมชน

ที่	โครงการ	วัตถุประสงค์	เป้าหมาย (ผลผลิตของโครงการ)	งบประมาณ					ตัวชี้วัด (KPI)	ผลที่คาดว่าจะได้รับ	หน่วยงาน ที่ รับผิดชอบ
				2566 (บาท)	2567 (บาท)	2568 (บาท)	2569 (บาท)	2570 (บาท)			
(127)	โครงการเสริม ผิวทาง แอส ฟัลท์ ดิกคอนกรีต สายภายใน หมู่บ้านโคก ล้ำ หมู่ที่ 8	1.เพื่อให้ ราษฎรใน หมู่บ้านได้รับ ความสะดวก รวดเร็วใน การคมนาคม	-ขนาดดำเนินการกว้าง 4 เมตร ยาวรวม 1,026เมตร หนา 0.03 เมตรหรือมีพื้นที่แอสฟัลท์ ติกรวมไม่น้อยกว่า 4,104 ตร.ม. พร้อมป้ายโครงการ จำนวน 1 ป้าย รายละเอียดตามแบบ มาตรฐานงานทางสำหรับ องค์กรปกครองส่วนท้องถิ่น แบบที่ ทล.7-201	964,000	964,000	964,000	964,000	964,000	<u>เชิงปริมาณ</u> ร้อยละ 80 ครัวเรือน มี การคมนาคม สะดวกและ ปลอดภัย คิดเป็นจำนวน 162 ครัวเรือน	-ราษฎรใน ครัวเรือน มี การ คมนาคม สะดวกและ ปลอดภัย	กองช่าง
(128)	โครงการเสริม ผิวทาง แอส ฟัลท์ ดิกคอนกรีต สายคุ่มโนน ตาล บ้านนา หนองทุ่มกลาง หมู่ที่ 11	1.เพื่อให้ ราษฎรใน หมู่บ้านได้รับ ความสะดวก รวดเร็วใน การคมนาคม	-ขนาดดำเนินการกว้าง 4 เมตร ยาวรวม 552เมตร หนา 0.03 เมตรหรือมีพื้นที่แอสฟัลท์ติ กรรวมไม่น้อยกว่า 2,208 ตร.ม. พร้อมป้ายโครงการ จำนวน 1 ป้าย	518,000	518,000	518,000	518,000	518,000	<u>เชิงปริมาณ</u> ร้อยละ 80 ครัวเรือน มี การคมนาคม สะดวกและ ปลอดภัย คิดเป็นจำนวน 279 ครัวเรือน	-ราษฎรใน ครัวเรือน มี การ คมนาคม สะดวกและ ปลอดภัย	กองช่าง

1.ยุทธศาสตร์ที่ 1 การพัฒนาด้านโครงสร้างพื้นฐาน

1.1 แผนงานเคหะและชุมชน

ที่	โครงการ	วัตถุประสงค์	เป้าหมาย (ผลผลิตของโครงการ)	งบประมาณและที่ผ่านมา					ตัวชี้วัด (KPI)	ผลที่คาดว่าจะได้รับ	หน่วยงาน ที่ รับผิดชอบ
				2566 (บาท)	2567 (บาท)	2568 (บาท)	2569 (บาท)	2570 (บาท)			
(129)	โครงการเสริมผิวทางแอสฟัลท์ติกคอนกรีต สายถนนภายในหมู่บ้านนาล้อม หมู่ที่ 15 บ้านนาล้อม	1.เพื่อให้ราษฎรในหมู่บ้านได้รับความสะดวก รวดเร็วในการคมนาคม	-ขนาดดำเนินการ กว้าง 4 เมตร ยาว 750 เมตร หนา 0.03 เมตร หรือมีพื้นที่แอสฟัลท์ติกคอนกรีตไม่น้อยกว่า 3,000 ตารางเมตร พร้อมป้ายโครงการ จำนวน 1 ป้าย รายละเอียดตามแบบมาตรฐานงานทางสำหรับองค์การปกครองส่วนท้องถิ่น แบบที่ ทถ. 7-201	700,500	700,500	700,500	700,500	700,500	เชิงปริมาณ ร้อยละ 80 ของ ครัวเรือน มีการ คมนาคมสะดวก และปลอดภัย คิดเป็นจำนวน 94 ครัวเรือน	-ราษฎรใน ครัวเรือน มี การคมนาคม สะดวกและ ปลอดภัย	กองช่าง

แบบ พ .02/1

1.ยุทธศาสตร์ที่ 1 การพัฒนาด้านโครงสร้างพื้นฐาน

1.1 แผนงานเคหะและชุมชน

ที่	โครงการ	วัตถุประสงค์	เป้าหมาย (ผลผลิตของ โครงการ)	งบประมาณ					ตัวชี้วัด (KPI)	ผลที่คาดว่าจะได้รับ	หน่วยงาน ที่ รับผิดชอบ
				2566 (บาท)	2567 (บาท)	2568 (บาท)	2569 (บาท)	2570 (บาท)			
(130)	โครงการเสริมผิวทาง แอสฟัลต์ติกคองกรีต สายภายในหมู่บ้าน หนองรวกพัฒนา หมู่ที่ 18	1.เพื่อให้ ราษฎรใน หมู่บ้านได้รับ ความสะดวก รวดเร็วใน การคมนาคม	-ขนาดดำเนินการ กว้าง 3 เมตร 4 เมตร และ 5 เมตร ยาว 525 เมตร หน้า 0.03 เมตร หรือมีพื้นที่แอสฟัลต์ ติกคองกรีตไม่น้อย กว่า 2,240 ตาราง เมตร พร้อมป้าย โครงการ จำนวน 1 ป้าย รายละเอียดตาม แบบมาตรฐานงานทาง สำหรับองค์กร ปกครองส่วนท้องถิ่น แบบที่ ทถ.7-201	483,000	483,000	483,000	483,000	483,000	<u>เชิงปริมาณ</u> ร้อยละ 80 ของครัวเรือน มีการ คมนาคม สะดวกและ ปลอดภัย คิดเป็น จำนวน 220 ครัวเรือน	-ราษฎรใน ครัวเรือน มี การคมนาคม สะดวกและ ปลอดภัย	กองช่าง

แบบ ผ .02/1

1.ยุทธศาสตร์ที่ 1 การพัฒนาด้านโครงสร้างพื้นฐาน

1.1 แผนงานเคหะและชุมชน

ที่	โครงการ	วัตถุประสงค์	เป้าหมาย (ผลผลิตของ โครงการ)	งบประมาณ					ตัวชี้วัด (KPI)	ผลที่คาดว่าจะได้รับ	หน่วยงานที่ รับผิดชอบ
				2566 (บาท)	2567 (บาท)	2568 (บาท)	2569 (บาท)	2570 (บาท)			
(131)	โครงการเสริมผิวทางแอสฟัลท์ติกคอนกรีต สายภายในหมู่บ้านโคกล่ามพัฒนา หมู่ที่ 19	1.เพื่อให้ราษฎรในหมู่บ้านได้รับความสะดวกรวดเร็วในการคมนาคม	-ขนาดดำเนินการกว้าง 4 เมตร และ 5 เมตร ยาว 1,220 เมตร หยา 0.03 เมตร หรือมีพื้นที่แอสฟัลท์ติกคอนกรีตไม่น้อยกว่า 5,740 ตารางเมตร พร้อมป้ายโครงการจำนวน 1 ป้าย รายละเอียดตามแบบมาตรฐานงานทางสำหรับองค์กรปกครองส่วนท้องถิ่น แบบที่ ทถ.7-201	1,239,000	1,239,000	1,239,000	1,239,000	1,239,000	<u>เชิงปริมาณ</u> ร้อยละ 80 ของครุว์เรือน มีการคมนาคมสะดวกและปลอดภัย คิดเป็นจำนวน 155 ครุว์เรือน	-ราษฎรในครุว์เรือน มีการคมนาคมสะดวกและปลอดภัย	กองช่าง

แบบ ผ .02/1

1.1 แผนงานเคหะและชุมชน

ที่	โครงการ	วัตถุประสงค์	เป้าหมาย (ผลผลิตของ โครงการ)	งบประมาณ					ตัวชี้วัด (KPI)	ผลที่คาดว่าจะได้รับ	หน่วยงาน ที่ รับผิดชอบ
				2566 (บาท)	2567 (บาท)	2568 (บาท)	2569 (บาท)	2570 (บาท)			
(132)	โครงการก่อสร้าง ท่อระบายน้ำ คสล.ถนนภายใน หมู่บ้าน บ้าน โคกงามหมู่ที่ 1	- เพื่อให้ ชุมชนมีท่อ ระบายน้ำ ภายใน หมู่บ้าน	- ขนาดท่อระบายน้ำ คสล.0.40 x 1.00 เมตร มอก.(128- 2528)ชั้น 3 จำนวน 276 ท่อนบ่อพัก 31 บ่อ ความยาวทั้งสิ้น 300 เมตร พร้อม ป้ายโครงการ จำนวน 1 ป้าย รายละเอียดตาม แบบ อบต.กำหนด	801,000	801,000	-	-	-	<u>เชิงปริมาณ</u> ร้อยละ 80 ของครัวเรือน มีร่องระบาย น้ำเสียที่ได้ มาตรฐาน คิดเป็น จำนวน 228 ครัวเรือน	1. มีร่องน้ำ ระบายน้ำ ภายในหมู่บ้าน 2. ลดภาวะน้ำ เสียทำให้อมิ ทัศนภายใน หมู่บ้าน สะอาดขึ้น	กองช่าง

แบบ ผ .02/1

1.ยุทธศาสตร์ที่ 1 การพัฒนาด้านโครงสร้างพื้นฐาน

1.1 แผนงานเคหะและชุมชน

ที่	โครงการ	วัตถุประสงค์	เป้าหมาย (ผลผลิตของ โครงการ)	งบประมาณ					ตัวชี้วัด (KPI)	ผลที่คาดว่าจะได้รับ	หน่วยงาน ที่ รับผิดชอบ
				2566 (บาท)	2567 (บาท)	2568 (บาท)	2569 (บาท)	2570 (บาท)			
(133)	โครงการก่อสร้างวางระบายน้ำ คสล. ภายในหมู่บ้าน บ้านโคกงาม หมู่ที่ 1	- เพื่อให้ชุมชนมีวางระบายน้ำภายในหมู่บ้าน	-ก่อสร้างวางระบายน้ำรูปตัวยู คสล. ขนาดกว้าง 0.30 เมตร ลึกเฉลี่ย 0.30 เมตร ความยาวทั้งสิ้น 350เมตร	-	-	-	647,000	647,000	<u>เชิงปริมาณ</u> ร้อยละ 80ของครัวเรือนมีวางระบายน้ำเสียที่ได้มาตรฐาน คิดเป็น จำนวน 228 ครัวเรือน	1. มีวางระบายน้ำภายในหมู่บ้าน 2. ลดภาวะน้ำเสียทำให้ภูมิทัศน์ภายในหมู่บ้านสะอาดขึ้น	กองช่าง
(134)	โครงการก่อสร้างท่อระบายน้ำ คสล. ถนนภายในหมู่บ้านนงเขาทอง หมู่ที่ 4	- เพื่อให้ชุมชนมีท่อระบายน้ำภายในหมู่บ้าน	-ขนาดท่อระบายน้ำ คสล.0.40x1.00 เมตร (มอก.128-2528) ชั้น3 จำนวน 460 ท่อนบ่อพัก 51 บ่อ ความยาวทั้งสิ้น 500 เมตร พร้อมป้ายโครงการ จำนวน 1 ป้าย รายละเอียดตามแบบ อบต.กำหนด	-	-	1,331,000	1,331,000	1,331,000	<u>เชิงปริมาณ</u> ร้อยละ 80ของครัวเรือนมีร่องระบายน้ำเสียที่ได้มาตรฐาน คิดเป็น จำนวน 278 ครัวเรือน	1. มีท่อระบายน้ำภายในหมู่บ้าน 2. ลดภาวะน้ำเสียทำให้ภูมิทัศน์ภายในหมู่บ้านสะอาดขึ้น	กองช่าง

1.ยุทธศาสตร์ที่ 1 การพัฒนาด้านโครงสร้างพื้นฐาน

1.1 แผนงานเคหะและชุมชน

ที่	โครงการ	วัตถุประสงค์	เป้าหมาย (ผลผลิตของ โครงการ)	งบประมาณ					ตัวชี้วัด (KPI)	ผลที่คาดว่าจะได้รับ	หน่วยงาน ที่ รับผิดชอบ
				2566 (บาท)	2567 (บาท)	2568 (บาท)	2569 (บาท)	2570 (บาท)			
(135)	โครงการก่อสร้างรางระบายน้ำรูปตัวยูคอนกรีตเสริมเหล็กบ้านดงพอง หมู่ที่ 5	- เพื่อให้ชุมชนมีรางระบายน้ำภายในหมู่บ้าน	-ก่อสร้างรางระบายน้ำรูปตัวยูคสล. ขนาดกว้าง 0.30 เมตร รวม 550 เมตร ลึกเฉลี่ย 0.30 เมตร	1,650,000	1,650,000	1,650,000	1,650,000	1,650,000	เชิงปริมาณ ร้อยละ 80ของครัวเรือนมีรางระบายน้ำเสียที่ได้มาตรฐานคิดเป็น จำนวน 114 ครัวเรือน	1. มีรางระบายน้ำภายในหมู่บ้าน 2. ลดภาวะน้ำเสียทำให้ภูมิทัศน์ภายในหมู่บ้านสะอาดขึ้น	กองช่าง
(136)	โครงการวางท่อประปาหมู่บ้านภายในหมู่บ้านดงพอง หมู่ที่ 5	-เพื่อให้ชุมชนมีท่อประปาภายในหมู่บ้าน	-วางท่อ PVC ขนาด 2 นิ้ว ยาว 1,400 เมตร พร้อมอุปกรณ์	130,000	130,000	130,000	130,000	130,000	เชิงปริมาณ ร้อยละ 80ของครัวเรือนระบบประปาได้มาตรฐานคิดเป็น จำนวน 114 ครัวเรือน	1.ประชาชนมีระบบประปาที่ได้มาตรฐาน	กองช่าง

1.ยุทธศาสตร์ที่ 1 การพัฒนาด้านโครงสร้างพื้นฐาน

1.1 แผนงานเคหะและชุมชน

ที่	โครงการ	วัตถุประสงค์	เป้าหมาย (ผลผลิตของโครงการ)	งบประมาณ					ตัวชี้วัด (KPI)	ผลที่คาดว่าจะได้รับ	หน่วยงาน ที่ รับผิดชอบ
				2566 (บาท)	2567 (บาท)	2568 (บาท)	2569 (บาท)	2570 (บาท)			
(137)	โครงการก่อสร้างท่อลอดเหลี่ยม ลำห้วยวังหว้า บ้านดงพอง หมู่ที่ 5	- เพื่อให้มีน้ำไหลผ่าน สะดวก ป้องกันการกัดเซาะของน้ำ - เพื่อการคมนาคมที่สะดวก	-ขนาดกว้าง 1.50 x 1.80 เมตรจำนวน 2 ช่อง ความยาว 5 เมตร	400,000	400,000	400,000	400,000	400,000	<u>เชิงปริมาณ</u> ร้อยละ 80 ของครัวเรือนมีน้ำใช้ตลอดปี คิดเป็นจำนวน 114 ครัวเรือน	1. ราษฎรมีน้ำใช้ตลอดปี และได้รับความสะดวกในการคมนาคม	กองช่าง

แบบ ผ .02/1

1.ยุทธศาสตร์ที่ 1 การพัฒนาด้านโครงสร้างพื้นฐาน

1.1 แผนงานเคหะและชุมชน

ที่	โครงการ	วัตถุประสงค์	เป้าหมาย (ผลผลิตของ โครงการ)	งบประมาณ					ตัวชี้วัด (KPI)	ผลที่คาดว่าจะได้รับ	หน่วยงาน ที่ รับผิดชอบ
				2566 (บาท)	2567 (บาท)	2568 (บาท)	2569 (บาท)	2570 (บาท)			
(138)	โครงการก่อสร้างท่อระบายน้ำ คสล. ภายในหมู่บ้าน บ้านหนองไผ่ล้อม หมู่ที่ 6	- เพื่อให้ชุมชนมีท่อระบายน้ำ ภายในหมู่บ้าน	- ก่อสร้างท่อระบายน้ำ คสล. ภายในหมู่บ้าน ขนาดกว้าง 0.40 x 1.00 เมตร มอก. (128-2528) ชั้น 3 จำนวน 184 ทอน บ่อพัก 20 บ่อ ความยาวทั้งสิ้น 200 เมตรรายละเอียดยกตามแบบ อบต.	504,000	504,000	504,000	504,000	504,000	เชิงปริมาณ ร้อยละ 80 ของครัวเรือนมีร่องระบายน้ำเสียที่ได้มาตรฐาน คิดเป็น จำนวน 337 ครัวเรือน	1. มีท่อระบายน้ำภายในหมู่บ้าน 2. ลดภาวะน้ำเสียทำให้ภูมิทัศน์ภายในหมู่บ้านสะอาดขึ้น	กองช่าง
(139)	โครงการก่อสร้างรางระบายน้ำ รูปตัวยู ถนนภายในหมู่บ้าน บ้านหนองไผ่ล้อม หมู่ที่ 6	- เพื่อให้ชุมชนมีรางระบายน้ำ ภายในหมู่บ้าน	กำหนด - ก่อสร้างรางระบายน้ำรูปตัวยู ขนาดกว้าง 0.30 เมตร ความยาวทั้งสิ้น 800 เมตร	1,200,000	1,200,000	-	-	-	เชิงปริมาณ ร้อยละ 80 ของครัวเรือนมีร่องระบายน้ำเสียที่ได้มาตรฐาน คิดเป็น จำนวน 337 ครัวเรือน	1. มีรางน้ำระบายน้ำภายในหมู่บ้าน 2. ลดภาวะน้ำเสียทำให้ภูมิทัศน์ภายในหมู่บ้านสะอาดขึ้น	กองช่าง

1.ยุทธศาสตร์ที่ 1 การพัฒนาด้านโครงสร้างพื้นฐาน

1.1 แผนงานเคหะและชุมชน

แบบ ผ .02/1

ที่	โครงการ	วัตถุประสงค์	เป้าหมาย (ผลผลิตของโครงการ)	งบประมาณ					ตัวชี้วัด (KPI)	ผลที่คาดว่าจะได้รับ	หน่วยงานที่รับผิดชอบ
				2566 (บาท)	2567 (บาท)	2568 (บาท)	2569 (บาท)	2570 (บาท)			
(140)	โครงการก่อสร้างท่อระบายน้ำ คสล. ภายในหมู่บ้านโคกล่าม หมู่ที่ 8	- เพื่อให้ชุมชนมีท่อระบายน้ำภายในหมู่บ้าน	-ก่อสร้างท่อระบายน้ำ คสล. ภายในหมู่บ้าน ขนาดกว้าง 0.40 x 1.00 เมตร มอก. (128-2528) ชั้น 3 จำนวน 184 ท่อน บ่อพัก 20 บ่อ ความยาวทั้งสิ้น 200 เมตรรายละเอียดยตามแบบ อบต.กำหนด	504,000	504,000	504,000	504,000	504,000	เชิงปริมาณ ร้อยละ 80ของครัวเรือนมีร่องระบายน้ำเสียที่ได้มาตรฐาน คิดเป็น จำนวน 162 ครัวเรือน	1. มีท่อระบายน้ำภายในหมู่บ้าน 2. ลดภาวะน้ำเสียทำให้ภูมิทัศน์ภายในหมู่บ้านสะอาดขึ้น	กองช่าง

แบบ ผ .02/1

1.ยุทธศาสตร์ที่ 1 การพัฒนาด้านโครงสร้างพื้นฐาน

1.1 แผนงานเคหะและชุมชน

ที่	โครงการ	วัตถุประสงค์	เป้าหมาย (ผลผลิตของโครงการ)	งบประมาณและที่ผ่านมา					ตัวชี้วัด (KPI)	ผลที่คาดว่าจะได้รับ	หน่วยงาน ที่ รับผิดชอบ
				2566 (บาท)	2567 (บาท)	2568 (บาท)	2569 (บาท)	2570 (บาท)			
(141)	โครงการก่อสร้างท่อระบายน้ำคสล.ถนนภายในหมู่บ้านนาล้อม หมู่ที่ 15	- เพื่อให้ชุมชนมีท่อระบายน้ำภายในหมู่บ้าน	- ก่อสร้างร่องระบายน้ำภายในหมู่บ้านขนาดกว้าง 0.40x1.0 เมตร มอก (128-2528) ชั้น 3 จำนวน 108 ท่อน บ่อพัก 11 บ่อ ความยาวทั้งสิ้น 116 เมตร งานป้ายโครงการ จำนวน 1 ป้าย	-	-	240,000	240,000	240,000	<u>เชิงปริมาณ</u> ร้อยละ 80 ของครัวเรือน มีร่องระบายน้ำเสียที่ได้มาตรฐานคิดเป็นจำนวน 94 ครัวเรือน	1. มีท่อระบายน้ำภายในหมู่บ้าน 2. ลดภาวะน้ำเสียทำให้ภูมิทัศน์ภายในหมู่บ้านสะอาดขึ้น	กองช่าง
(142)	โครงการก่อสร้างท่อระบายน้ำคสล.ถนนภายในหมู่บ้านโคกลำพัฒนา หมู่ที่ 19	- เพื่อให้ชุมชนมีท่อระบายน้ำภายในหมู่บ้าน	- ก่อสร้างท่อระบายน้ำภายในหมู่บ้าน ขนาดกว้าง 0.40 เมตร x 1.00 เมตร มอก.(122-2528) ชั้น 3 จำนวน 138 ท่อน บ่อพัก 15 บ่อ ความยาวทั้งสิ้น 150 เมตร รายละเอียดตามแบบ อบต.กำหนด พร้อม ป้ายโครงการ จำนวน 1 ป้าย	-	-	378,000	378,000	378,000	<u>เชิงปริมาณ</u> ร้อยละ 80 ของครัวเรือน มีร่องระบายน้ำเสียที่ได้มาตรฐานคิดเป็นจำนวน 155 ครัวเรือน	1. มีท่อระบายน้ำภายในหมู่บ้าน 2. ลดภาวะน้ำเสียทำให้ภูมิทัศน์ภายในหมู่บ้านสะอาดขึ้น	กองช่าง

1.ยุทธศาสตร์ที่ 1 การพัฒนาด้านโครงสร้างพื้นฐาน

1.1 แผนงานเคหะและชุมชน

ที่	โครงการ	วัตถุประสงค์	เป้าหมาย (ผลผลิตของ โครงการ)	งบประมาณ					ตัวชี้วัด (KPI)	ผลที่คาดว่าจะได้รับ	หน่วยงานที่ รับผิดชอบ
				2566 (บาท)	2567 (บาท)	2568 (บาท)	2569 (บาท)	2570 (บาท)			
(143)	โครงการก่อสร้างท่อ ลอดเหลี่ยมจาก ล้ำ ห้วยโสกโกตรงนา นายบัวโฮง หมู่ที่ 13 บ้านนาแกใต้	- เพื่อให้น้ำไหล ผ่านสะดวก ป้องกันการกัด เซาะของน้ำ	- ขนาด 1.80 x 1.80 เมตร จำนวน 2 ช่องความยาว 5.00 เมตร รายละเอียดตาม แบบ อบต.กำหนด	-	-	350,000	350,000	350,000	เชิงปริมาณ ร้อยละ 80 ของ ครัวเรือนมีน้ำไว้ใช้ ตลอดปี การ คมนาคมสะดวกและ ปลอดภัย คิดเป็น จำนวน 291 ครัวเรือน	- ราษฎรมีน้ำไว้ ใช้ตลอดปีการ คมนาคมขนส่ง สะดวก	กองช่าง
(144)	โครงการก่อสร้างท่อ ลอดเหลี่ยมอ่างเก็บ น้ำหนองเต้ หมู่ที่ 15	- เพื่อให้น้ำไหล ผ่านสะดวก ป้องกันการกัด เซาะของน้ำ	- ก่อสร้างสะพาน รายละเอียดตาม แบบอบต.กำหนด	-	-	350,000	-	-	เชิงปริมาณ ร้อยละ 80 ของ ครัวเรือนมีน้ำไว้ใช้ ตลอดปี การ คมนาคมสะดวกและ ปลอดภัย คิดเป็น จำนวน 94 ครัวเรือน	- ราษฎรมีน้ำไว้ ใช้ตลอดปีการ คมนาคมขนส่ง สะดวก	กองช่าง

1.ยุทธศาสตร์ที่ 1 การพัฒนาด้านโครงสร้างพื้นฐาน

1.1 แผนงานเคหะและชุมชน

ที่	โครงการ	วัตถุประสงค์	เป้าหมาย (ผลผลิตของ โครงการ)	งบประมาณ					ตัวชี้วัด (KPI)	ผลที่คาดว่าจะได้รับ	หน่วยงาน ที่ รับผิดชอบ
				2566 (บาท)	2567 (บาท)	2568 (บาท)	2569 (บาท)	2570 (บาท)			
(145)	โครงการก่อสร้าง ท่อลอดเหลี่ยมลำ ห้วยใหญ่ ช่วงที่ นา ผอ.นิกร ทอง วิเศษ หมู่ที่ 15 บ้านนา ล่อม	- เพื่อให้น้ำไหล ผ่านสะดวก ป้องกันการกัด เซาะของน้ำ	-ขนาดดำเนินการ กว้าง 1.50 x 1.80 เมตร จำนวน 2 ช่อง ยาว 5 เมตร	380,000	380,000	-	-	-	เชิงปริมาณ ร้อยละ 80 ของ ครัวเรือนมีน้ำไว้ใช้ ตลอดคิดเป็น 94 ครัวเรือน	-ราษฎรมี น้ำใช้ตลอด ปี	กองช่าง
(146)	โครงการก่อสร้าง ท่อลอดเหลี่ยมลำ ห้วย ช่วงนายนาย สุข ชำนาญ บ้าน นาล่อม หมู่ที่ 15	- เพื่อให้น้ำไหล ผ่านสะดวก ป้องกันการกัด เซาะของน้ำ	-ขนาด 1.50 x 1.50 เมตร จำนวน 2 ช่อง ความยาว 5 เมตร	350,000	350,000	350,000	350,000	350,000	เชิงปริมาณ ร้อยละ 80 ของ ครัวเรือนมีน้ำไว้ใช้ ตลอดคิดเป็น 94 ครัวเรือน	-ราษฎรมี น้ำใช้ตลอด ปี	กองช่าง

1.1 แผนงานเคหะและชุมชน

ที่	โครงการ	วัตถุประสงค์	เป้าหมาย (ผลผลิตของ โครงการ)	งบประมาณ					ตัวชี้วัด (KPI)	ผลที่คาดว่าจะได้รับ	หน่วยงาน ที่ รับผิดชอบ
				2566 (บาท)	2567 (บาท)	2568 (บาท)	2569 (บาท)	2570 (บาท)			
(147)	โครงการก่อสร้างฝายน้ำล้น คสล. ลำห้วยนาช่วงที่ 1 นายบัวพิศ คล้ายชัยภูมิ หมู่ที่ 10 บ้านนาแก	1. เพื่อเก็บกักน้ำไว้ใช้ในการเกษตร 2. เพื่อทดแทนฝายเดิมที่ถูกน้ำกัดเซาะขาด	- ขนาดกว้าง 3 X 3 เมตร ผนังสูง 2.5 เมตร ตามแบบ อบต.กำหนด	250,000	-	-	-	-	เชิงปริมาณ ร้อยละ 80 ของครัวเรือน มีน้ำไว้ใช้ตลอดปี คิดเป็นจำนวน 383 ครัวเรือน	-ราษฎรมีน้ำไว้ใช้ตลอดปี	กองช่าง
(148)	โครงการปรับปรุงฝายน้ำล้นห้วยวังหว้า หมู่ที่ 5 บ้านดงพอง	1. เพื่อเก็บกักน้ำไว้ใช้ในการเกษตร 2. เพื่อทดแทนฝายเดิมที่ถูกน้ำกัดเซาะขาด	- ปรับปรุงและก่อสร้างฝายน้ำล้นตามแบบมาตรฐาน อบต.กำหนด	-	-	-	300,000	-	เชิงปริมาณ ร้อยละ 80 ของครัวเรือน มีน้ำไว้ใช้ตลอดปี คิดเป็นจำนวน 114 ครัวเรือน	-ราษฎรมีน้ำไว้ใช้ตลอดปี	กองช่าง

1.ยุทธศาสตร์ที่ 1 การพัฒนาด้านโครงสร้างพื้นฐาน

1.1 แผนงานเคหะและชุมชน

ที่	โครงการ	วัตถุประสงค์	เป้าหมาย (ผลผลิตของ โครงการ)	งบประมาณ					ตัวชี้วัด (KPI)	ผลที่คาดว่าจะได้รับ	หน่วยงาน ที่ รับผิดชอบ
				2566 (บาท)	2567 (บาท)	2568 (บาท)	2569 (บาท)	2570 (บาท)			
(149)	โครงการก่อสร้าง ฝายน้ำล้นนายนาย ประยูร โชคเหมาะ หมู่ที่ 11 บ้าน นาหนองทุ่มกลาง	1. เพื่อเก็บกักน้ำไว้ ใช้ในการเกษตร 2. เพื่อทดแทนฝาย เดิมที่ถูกรื้อน้ำกัด เซาะขาด	- ขนาดกว้าง 3 X 3 เมตร ผนังสูง 2.5 เมตร ตาม แบบ อบต. กำหนด	-	-	250,000	-	-	เชิงปริมาณ ร้อยละ 80 ของ ครัวเรือน มีน้ำไว้ ใช้ตลอดปี คิด เป็นจำนวน 279 ครัวเรือน	-ราษฎรมีน้ำไว้ ใช้ตลอดปี	กองช่าง
(150)	โครงการซ่อมแซม ฝายน้ำล้น ลำห้วย ใหญ่ บ้านนาล้อม หมู่ที่ 15	1. เพื่อเก็บกักน้ำไว้ ใช้ในการเกษตร 2. เพื่อซ่อมแซมฝาย เดิมที่ถูกรื้อน้ำกัดเซาะ ขาด	- ขนาดกว้าง 10 เมตร	150,000	150,000	150,000	150,000	150,000	เชิงปริมาณ ร้อยละ 80 ของ ครัวเรือน มีน้ำไว้ ใช้ตลอดปี คิด เป็นจำนวน 94 ครัวเรือน	-ราษฎรมีน้ำไว้ ใช้ตลอดปี	กองช่าง

1.ยุทธศาสตร์ที่ 1 การพัฒนาด้านโครงสร้างพื้นฐาน

1.1 แผนงานเคหะและชุมชน

ที่	โครงการ	วัตถุประสงค์	เป้าหมาย (ผลผลิตของ โครงการ)	งบประมาณ					ตัวชี้วัด (KPI)	ผลที่คาดว่าจะได้รับ	หน่วยงานที่ รับผิดชอบ
				2566 (บาท)	2567 (บาท)	2568 (บาท)	2569 (บาท)	2570 (บาท)			
(151)	โครงการก่อสร้าง ฝายน้ำล้นนายนาย ประยูร โชคเหมาะ หมู่ที่ 11 บ้านนา หนองทุ่มกลาง	1. เพื่อเก็บกัก น้ำไว้ใช้ในการ เกษตร 2. เพื่อทดแทน ฝายเดิมที่ถูก น้ำกัดเซาะขาด	- ขนาดกว้าง 3 X 3 เมตร ผนังสูง 2.5 เมตร ตาม แบบ อบต. กำหนด	-	-	250,000	-	-	เชิงปริมาณ ร้อยละ 80 ของ ครัวเรือน มีน้ำ ไว้ใช้ตลอดปี คิดเป็นจำนวน 279 ครัวเรือน	-ราษฎรมีน้ำไว้ ใช้ตลอดปี	กองช่าง
(152)	โครงการก่อสร้าง ฝายน้ำล้นตรงที่นา นายแหลมทอง ชัย ประทุม หมู่ที่ 16 บ้านนาแกศรีสวัสดิ์	1. เพื่อเก็บกัก น้ำไว้ใช้ในการ เกษตร 2. เพื่อทดแทน ฝายเดิมที่ถูก น้ำกัดเซาะขาด	- ขนาดกว้าง 3 X 3 เมตร ผนังสูง 2.5 เมตร ตาม แบบ อบต. กำหนด	-	-	-	-	250,000	เชิงปริมาณ ร้อยละ 80 ของ ครัวเรือน มีน้ำ ไว้ใช้ตลอดปี คิดเป็นจำนวน 199 ครัวเรือน	-ราษฎรมีน้ำไว้ ใช้ตลอดปี	กองช่าง

1.1 แผนงานเคหะและชุมชน

ที่	โครงการ	วัตถุประสงค์	เป้าหมาย (ผลผลิตของ โครงการ)	งบประมาณ					ตัวชี้วัด (KPI)	ผลที่คาดว่าจะได้รับ	หน่วยงาน ที่ รับผิดชอบ
				2566 (บาท)	2567 (บาท)	2568 (บาท)	2569 (บาท)	2570 (บาท)			
(153)	โครงการขุดลอกลำ ห้วยขี้หนู บ้านหนอง รวกหมู่ที่ 2	1. เพื่อเก็บกัก น้ำไว้ใช้ในการ เกษตร 2. เพื่อทดแทน ฝายเดิมที่ถูก น้ำกัดเซาะขาด	- ขนาดขุดลอกกว้าง 10 เมตร ยาว 2,200 เมตร ลึกเฉลี่ย 2 เมตรหรือปริมาตร ดินขุด 11,000	385,000	385,000	385,000	385,000	385,000	เชิงปริมาณ ร้อยละ 80 ของครัวเรือน มีน้ำไว้ใช้ตลอด ปี คิดเป็น จำนวน 208 ครัวเรือน	- ราษฎรมีน้ำ ไว้ใช้ตลอดปี	กองช่าง
(154)	โครงการซ่อมแซม อ่างเก็บน้ำห้วยหิน เก็ง บ้านนงเขาทอง หมู่ที่ 4	1. เพื่อเก็บกัก น้ำไว้ใช้ในการ เกษตร 2. เพื่อให้ ราษฎรในพื้นที่ ได้ใช้ประโยชน์ จากทรัพยากร น้ำร่วมกัน	- ขุดปรับแต่งขนาดคัน คูเดิมเทพื้นคอนกรีต เสริมเหล็กหนา 0.15 เมตร ลึกตามเอียง 12 เมตร ยาว 18 เมตร และถมดิน กว้าง 8 เมตร ยาว 15 เมตร ลึก 6 เมตร หรือ ปริมาณดินถม ไม่น้อยกว่า 720 ลบ.ม	300,000	300,000	300,000	300,000	300,000	เชิงปริมาณ ร้อยละ 80 ของครัวเรือน มีน้ำไว้ใช้ตลอด ปี คิดเป็น จำนวน 278 ครัวเรือน	- ราษฎรมีน้ำ ไว้ใช้ตลอดปี	กองช่าง

1.1 แผนงานเคหะและชุมชน

ที่	โครงการ	วัตถุประสงค์	เป้าหมาย (ผลผลิตของ โครงการ)	งบประมาณ					ตัวชี้วัด (KPI)	ผลที่คาดว่าจะได้รับ	หน่วยงานที่ รับผิดชอบ
				2566 (บาท)	2567 (บาท)	2568 (บาท)	2569 (บาท)	2570 (บาท)			
(155)	โครงการขุดลอก ลำห้วยวังหว้า ช่วง ที่นางนงหนูเทียน ถึงป่าชุมชน บ้าน ดงพอง หมู่ที่ 5	1.เพื่อเก็บกักน้ำ ไว้ใช้ใน การเกษตร 2.เพื่อให้ราษฎร ในพื้นที่ได้ใช้ ประโยชน์จาก ทรัพยากรน้ำ ร่วมกัน	-ขนาดปากกว้าง 6 เมตร ยาว 400 เมตร ลึก เฉลี่ย 2 เมตร หรือปริมาณดิน ขุดไม่น้อยกว่า 2,400 ลบ.ม รวมกัน	483,000	483,000	483,000	483,000	483,000	เชิงปริมาณ ร้อยละ 80 ของ ครัวเรือน มีน้ำไว้ใช้ ตลอดปี คิดเป็น จำนวน 114 ครัวเรือน	-ราษฎรมีน้ำ ไว้ใช้ตลอดปี	กองช่าง
(156)	โครงการขุดลอก ลำห้วยหินล่อง บ้า หนองไผ่ล้อม หมู่ที่ 6	1.เพื่อเก็บกักน้ำ ไว้ใช้ใน การเกษตร 2.เพื่อให้ราษฎร ในพื้นที่ได้ใช้ ประโยชน์จาก ทรัพยากรน้ำ ร่วมกัน	-ขนาด กว้าง 6 เมตร ยาว 2,300 เมตร ลึก เฉลี่ย 2 เมตร หรือปริมาณดิน ขุดไม่น้อยกว่า 13,800 ลบ.ม. รวมกัน	483,000	483,000	483,000	483,000	483,000	เชิงปริมาณ ร้อยละ 80 ของ ครัวเรือน มีน้ำไว้ใช้ ตลอดปี คิดเป็น จำนวน 337 ครัวเรือน	-ราษฎรมีน้ำ ไว้ใช้ตลอดปี	กองช่าง

1.ยุทธศาสตร์ที่ 1 การพัฒนาด้านโครงสร้างพื้นฐาน

1.1 แผนงานเคหะและชุมชน

แบบ พ .02/1

ที่	โครงการ	วัตถุประสงค์	เป้าหมาย (ผลผลิตของ โครงการ)	งบประมาณ					ตัวชี้วัด (KPI)	ผลที่คาดว่าจะได้รับ	หน่วยงาน ที่ รับผิดชอบ
				2566 (บาท)	2567 (บาท)	2568 (บาท)	2569 (บาท)	2570 (บาท)			
(157)	โครงการก่อสร้าง ท่อลอดเหลี่ยมลำ ห้วยใหญ่ บ้าน หนองไผ่ล้อม หมู่ที่ 6	1.เพื่อกักเก็บน้ำ ไว้ใช้ในการ อุปโภค บริโภค และชะลอการ ไหลของน้ำไม่ให้ กัดเซาะ	-ขนาด 1.5 x 2.00เมตร จำนวน 2 ช่อง ความยาว 5 เมตร	420,000	420,000	420,000	420,000	420,000	เชิงปริมาณ ร้อยละ 80 ของ ครัวเรือน มีน้ำไว้ ใช้ตลอดปี คิดเป็น จำนวน 337 ครัวเรือน	-ราษฎรมี น้ำไว้ใช้ ตลอดปี	กองช่าง
(158)	โครงการขุดลอก โสกไล่ไก่ บ้านโคก ล้ำ หมู่ที่ 8	1.เพื่อกักเก็บน้ำ ไว้ใช้ในการ การเกษตร 2.เพื่อให้ราษฎร ในพื้นที่ได้ใช้ ประโยชน์จาก ทรัพยากรน้ำ ร่วมกัน	-ขนาดขุดลอก ขนาดพื้นที่ กว้าง 60 เมตร ยาว 90 เมตร ลึก เฉลี่ย 1.90 เมตร หรือปริมาณดิน ขุดไม่น้อยกว่า 10,260 ลบ.ม.	-	-	480,000	-	-	เชิงปริมาณ ร้อยละ 80 ของ ครัวเรือน มีน้ำไว้ ใช้ตลอดปี คิดเป็น จำนวน 162 ครัวเรือน	-ราษฎรมี น้ำไว้ใช้ ตลอดปี	กองช่าง

1.ยุทธศาสตร์ที่ 1 การพัฒนาด้านโครงสร้างพื้นฐาน

1.1 แผนงานเคหะและชุมชน

แบบ ผ .02/1

ที่	โครงการ	วัตถุประสงค์	เป้าหมาย (ผลผลิตของ โครงการ)	งบประมาณ					ตัวชี้วัด (KPI)	ผลที่คาดว่าจะได้รับ	หน่วยงาน ที่ รับผิดชอบ
				2566 (บาท)	2567 (บาท)	2568 (บาท)	2569 (บาท)	2570 (บาท)			
(159)	โครงการก่อสร้างท่อ ลอดเหลี่ยมลำห้วย วังหว่า หมู่ที่ 5 บ้าน ดงพอง และหมู่ที่ 6	1. เพื่อกักเก็บน้ำ ไว้ใช้ในการ อุปโภค บริโภค และชะลอการ ไหลของน้ำไม่ให้ กัดเซาะ	-ขนาด ดำเนินการ กว้าง 1.80 X 1.80 เมตร จำนวน 3 ช่อง ความยาว 5 เมตร พร้อมป้าย โครงการ จำนวน 1 ป้าย	-	-	-	450,000	-	เชิงปริมาณ ร้อยละ 80 ของ ครัวเรือนมีน้ำไว้ ใช้ตลอดปี คิด เป็นจำนวน 447 ครัวเรือน	1. ราษฎรมีน้ำ ไว้ใช้ตลอดปี และได้รับความ สะดวกในการ คมนาคม	กองช่าง
(160)	บ้านหนองไผ่ล้อม โครงการขุดลอกอ่าง เก็บน้ำห้วยชิงเือง บ้านนาหนองทุ่มใต้ หมู่ที่ 9	1. เพื่อส่งน้ำไว้ใช้ ในการอุปโภค บริโภค 2. เพื่อให้ราษฎร ในพื้นที่ได้ใช้ ประโยชน์จาก ทรัพยากรน้ำ ร่วมกัน	-ขนาดดำเนินการขุด ลอก 74,000 ตรม. ลึกเฉลี่ย 2 เมตร ปริมาณดิน ขุดไม่น้อยกว่า 148,000ลบ.ม.	-	-	7,023,000	-	-	เชิงปริมาณ ร้อยละ 80 ของ ครัวเรือนมีน้ำไว้ ใช้ตลอดปี คิด เป็นจำนวน 278 ครัวเรือน	1. ราษฎรมีน้ำ ไว้ใช้ตลอดปี	กองช่าง

1.1 แผนงานเคหะและชุมชน

ที่	โครงการ	วัตถุประสงค์	เป้าหมาย (ผลผลิตของ โครงการ)	งบประมาณ					ตัวชี้วัด (KPI)	ผลที่คาดว่าจะได้รับ	หน่วยงาน ที่ รับผิดชอบ
				2566 (บาท)	2567 (บาท)	2568 (บาท)	2569 (บาท)	2570 (บาท)			
(161)	โครงการขุดลอก อ่างเก็บน้ำช่อง เปลือยบ้านนา เหนือ หมู่ที่ 10	1.เพื่อกักเก็บน้ำไว้ ใช้ในการอุปโภค บริโภค	-ขนาดดำเนินการ 12,000 ตร.ม. ลึก เฉลี่ย 2.50 เมตร หรือปริมาณดินขุด ไม่น้อยกว่า 30,000 ลบ.ม.	-	-	-	1,200,000	-	เชิงปริมาณ ร้อยละ 80 ของ ครัวเรือนมีน้ำไว้ใช้ ตลอดปี คิดเป็น จำนวน 383 ครัวเรือน	1. ราษฎรมีน้ำ ไว้ใช้ตลอดปี	กองช่าง
(162)	โครงการขุดลอก ลำห้วยโสก นกแก้ว บ้าน โนนสง่า หมู่ที่ 12	1.เพื่อกักน้ำไว้ใช้ใน การอุปโภคบริโภค 2.เพื่อให้ราษฎรใน พื้นที่ได้ใช้ ประโยชน์จาก ทรัพยากรน้ำ ร่วมกัน	-ขนาดดำเนินการ ปากบน กว้าง 6 เมตร ยาว 200 เมตร ลึกเฉลี่ย 2.00 เมตร หรือ ปริมาณดินขุดไม่ น้อยกว่า 2,400 ลบ.ม	-	100,000	-	-	-	เชิงปริมาณ ร้อยละ 80 ของ ครัวเรือนมีน้ำไว้ใช้ ตลอดปี คิดเป็น จำนวน 211 ครัวเรือน	1. ราษฎรมีน้ำ ไว้ใช้ตลอดปี	กองช่าง

1.1 แผนงานเคหะและชุมชน

ที่	โครงการ	วัตถุประสงค์	เป้าหมาย (ผลผลิตของ โครงการ)	งบประมาณ					ตัวชี้วัด (KPI)	ผลที่คาดว่าจะได้รับ	หน่วยงาน ที่ รับผิดชอบ
				2566 (บาท)	2567 (บาท)	2568 (บาท)	2569 (บาท)	2570 (บาท)			
(163)	โครงการขุดลอกลำห้วยรวก บ้านโนนสง่า หมู่ที่ 12	1.เพื่อกักน้ำไว้ใช้ในการอุปโภค-บริโภค 2.เพื่อให้ราษฎรในพื้นที่ได้ใช้ประโยชน์จากทรัพยากรน้ำร่วมกัน	-ขนาดดำเนินการปากบ้น กว้าง 6 เมตร ยาว 800 เมตร ลึกเฉลี่ย 1.50 เมตร หรือปริมาณดินขุดไม่น้อยกว่า 7,200 ลบ.ม	-	-	200,000	-	-	เชิงปริมาณ ร้อยละ 80 ของครัวเรือนมีน้ำไว้ใช้ตลอดปี คิดเป็นจำนวน 211 ครัวเรือน	1. ราษฎรมีน้ำไว้ใช้ตลอดปี	กองช่าง
(164)	โครงการขุดลอกอ่างเก็บน้ำหนองแต้ บ้านนาล้อม หมู่ที่ 15	1.เพื่อกักน้ำไว้ใช้ในการอุปโภค-บริโภค 2.เพื่อให้ราษฎรในพื้นที่ได้ใช้ประโยชน์จากทรัพยากรน้ำร่วมกัน	-ขนาดพื้นที่ขุดลอก 16,400 ตร.ม. ลึกเฉลี่ย 2.00 เมตร หรือปริมาณดินขุดไม่น้อยกว่า 32,800 ลบ.ม	-	918,000	-	-	-	เชิงปริมาณ ร้อยละ 80 ของครัวเรือนมีน้ำไว้ใช้ตลอดปี คิดเป็นจำนวน 94 ครัวเรือน	1. ราษฎรมีน้ำไว้ใช้ตลอดปี	กองช่าง

1.1 แผนงานเคหะและชุมชน

ที่	โครงการ	วัตถุประสงค์	เป้าหมาย (ผลผลิตของ โครงการ)	งบประมาณ					ตัวชี้วัด (KPI)	ผลที่คาดว่าจะได้รับ	หน่วยงาน ที่ รับผิดชอบ
				2566 (บาท)	2567 (บาท)	2568 (บาท)	2569 (บาท)	2570 (บาท)			
(165)	โครงการขุดลอก ลำห้วยใหญ่ ช่วง บ้านนาล้อม หมู่ที่ 15	1.เพื่อกักน้ำไว้ใช้ในการ อุปโภค-บริโภค 2.เพื่อให้ราษฎรใน พื้นที่ได้ใช้ประโยชน์ จากทรัพยากรน้ำ ร่วมกัน	-ขนาดปาก กว้าง 15เมตร ยาว 900 เมตร ลึกเฉลี่ย 2 เมตร หรือปริมาณ ดินขุดไม่น้อยกว่า 12,600 ลบ.ม	440,000	440,000	440,000	440,000	440,000	เชิงปริมาณ ร้อยละ 80 ของครัวเรือนมี น้ำไว้ใช้ตลอด ปี คิดเป็น จำนวน 94 ครัวเรือน	1. ราษฎรมีน้ำ ไว้ใช้ตลอดปี	กองช่าง
(166)	โครงการวางท่อ ประปาหมู่บ้าน บ้านนาล้อม หมู่ที่ 15	1.เพื่อกักน้ำไว้ใช้ในการ อุปโภค-บริโภค 2.เพื่อให้ราษฎรใน พื้นที่ได้ใช้ประโยชน์ จากทรัพยากรน้ำ ร่วมกัน	-ขนาดท่อ PVC ขนาด 2 นิ้ว ยาว รวม 1,200 เมตร	110,000	110,000	110,000	110,000	110,000	เชิงปริมาณ ร้อยละ 80 ของครัวเรือนมี น้ำไว้ใช้ตลอด ปี คิดเป็น จำนวน 94 ครัวเรือน	1. ราษฎรมีน้ำ ไว้ใช้ตลอดปี	กองช่าง

1.ยุทธศาสตร์ที่ 1 การพัฒนาด้านโครงสร้างพื้นฐาน

1.1 แผนงานเคหะและชุมชน

แบบ ผ .02/1

ที่	โครงการ	วัตถุประสงค์	เป้าหมาย (ผลผลิตของ โครงการ)	งบประมาณ					ตัวชี้วัด (KPI)	ผลที่คาดว่าจะได้รับ	หน่วยงาน ที่ รับผิดชอบ
				2566 (บาท)	2567 (บาท)	2568 (บาท)	2569 (บาท)	2570 (บาท)			
(167)	โครงการขุดลอก ลำห้วยอีต่านบ้าน หนองรวกพัฒนา หมู่ที่ 18	1.เพื่อส่งน้ำไว้ใช้ ในการอุปโภค - บริโภค 2.เพื่อให้ราษฎร ในพื้นที่ได้ใช้ ประโยชน์จาก ทรัพยากรน้ำ ร่วมกัน	-ขนาดปากบ้น กว้าง 15 เมตร ลึก ใหม่เฉลี่ย 2.00 เมตรหรือปริมาณ ดินขุดไม่น้อยกว่า 25,109 ลบ.ม	-	-	-	-	887,000	<u>เชิงปริมาณ</u> ร้อยละ 80 ของ ครัวเรือนมีน้ำไว้ใช้ ตลอดปี คิดเป็น จำนวน 220ครัวเรือน	1. ราษฎรมีน้ำ ไว้ใช้ตลอดปี	กองช่าง
(168)	โครงการก่อสร้าง ห้องประทับปา บ้าน โคกล่ามพัฒนา หมู่ที่ 19	1.เพื่อให้มีน้ำไว้ ใช้อุปโภคบริโภค	-ขนาดดำเนินการ สูง 10 เมตร ความ จุ 8,000 ลิตร	-	-	-	-	350,000	<u>เชิงปริมาณ</u> ร้อยละ 80 ของ ครัวเรือนมีน้ำไว้ใช้ ตลอดปี คิดเป็น จำนวน 155 ครัวเรือน	1. ราษฎรมีน้ำ ไว้ใช้ตลอดปี	กองช่าง

1.1 แผนงานเคหะและชุมชน

ที่	โครงการ	วัตถุประสงค์	เป้าหมาย (ผลผลิตของ โครงการ)	งบประมาณ					ตัวชี้วัด (KPI)	ผลที่คาดว่าจะได้รับ	หน่วยงานที่ รับผิดชอบ
				2566 (บาท)	2567 (บาท)	2568 (บาท)	2569 (บาท)	2570 (บาท)			
(169)	โครงการก่อสร้าง ห้องน้ำ อบต. นาหนองทุ่ม หมู่ที่ 14	1.เพื่อห้องน้ำที่ได้ มาตรฐานไว้ บริการประชาชน ที่มาติดต่อ ราชการ	-ขนาดกว้าง 4 เมตร ยาว 6 เมตร	500,000	-	-	-	-	<u>เชิงคุณภาพ</u> มีห้องน้ำ บริการ ประชาชนที่มา ติดต่อราชการ	1. มีห้องน้ำ บริการ ประชาชนที่มา ติดต่อราชการ	กองช่าง
(170)	โครงการก่อสร้าง อาคารสำนักงาน อบต.นาหนองทุ่ม	1.เพื่อมีอาคารที่ ได้มาตรฐานใน การปฏิบัติงาน	-ขนาดกว้าง 6 เมตรยาว 16 เมตร	1,100,000	-	-	-	-	<u>เชิงคุณภาพ</u> เจ้าหน้าที่ อาคารสถานที่ ปฏิบัติงานที่ได้	1. มีอาคาร ปฏิบัติงานที่ได้ มาตรฐาน	กองช่าง

1.ยุทธศาสตร์ที่ 1 การพัฒนาด้านโครงสร้างพื้นฐาน

1.1 แผนงานเคหะและชุมชน

แบบ ผ .02/1

ที่	โครงการ	วัตถุประสงค์	เป้าหมาย (ผลผลิตของ โครงการ)	งบประมาณ					ตัวชี้วัด (KPI)	ผลที่คาดว่าจะได้รับ	หน่วยงานที่ รับผิดชอบ
				2566 (บาท)	2567 (บาท)	2568 (บาท)	2569 (บาท)	2570 (บาท)			
(171)	โครงการต่อเติม ปรับปรุงห้องครัว อบต. นาหนองทุ่ม	1.เพื่อมีอาคารที่ ได้มาตรฐานใน การปฏิบัติงาน	-ขนาดกว้าง 6 เมตรยาว 8 เมตร	-	-	-	-	400,000	เชิงคุณภาพ เจ้าหน้าที่อาคาร สถานที่ ปฏิบัติงานที่ได้	1. มีอาคาร ปฏิบัติงานที่ได้ มาตรฐาน	กองช่าง
(172)	โครงการขุดเจาะบ่อ บาดาลเพื่อการเกษตร	- เพื่อให้ราษฎร ในพื้นที่ได้ใช้น้ำ ตลอดปี	- ขุดเจาะบ่อ บาดาลเพื่อ การเกษตร ใน พื้นที่อบต. จำนวน 19 หมู่บ้าน	-	-	300,000	300,000	300,000	เชิงปริมาณ ร้อยละ 80 ของ ครัวเรือนได้มีน้ำ ไว้ใช้ตลอดปี คิดเป็น 2,366 ครัวเรือน	- ราษฎรมีน้ำ ไว้ใช้ตลอดปี	กองช่าง
(173)	โครงการกำจัดขยะมูล ฝอย สิ่งปฏิกูลและน้ำ เสีย	- เพื่อให้ ประชาชนรู้จัก ดูแลรักษา สภาพแวดล้อม และที่อยู่อาศัย ให้ดีขึ้น	- ณรงค์การ อนุรักษ์ สิ่งแวดล้อม ภายในชุมชน	50,000	50,000	50,000	50,000	50,000	เชิงคุณภาพ ประชาชนในการ มีส่วนร่วมใน การจัดการขยะ และปริมาณขยะ ลดลง	-ประชาชนมี จิตสำนึกใน การรักษา ความสะอาด และรู้จัก จัดการขยะ ภายในชุมชน	กองช่าง

1.1 แผนงานเคหะและชุมชน

ที่	โครงการ	วัตถุประสงค์	เป้าหมาย (ผลผลิตของ โครงการ)	งบประมาณ					ตัวชี้วัด (KPI)	ผลที่คาดว่าจะได้รับ	หน่วยงาน ที่ รับผิดชอบ
				2566 (บาท)	2567 (บาท)	2568 (บาท)	2569 (บาท)	2570 (บาท)			
(174)	โครงการตั้งศูนย์ ป้องกันและ บรรเทาสาธารณ ภัยต่าง ๆ	- เพื่อ ช่วยเหลือ ราษฎรที่ ประสบสา ธารณภัย ต่าง ๆ ได้ ทันที	- ประชาชน ในเขตพื้นที่ อบต. จำนวน 19 หมู่บ้าน	200,000	200,000	200,000	200,000	200,000	เชิงคุณภาพ ราษฎรที่ได้รับ การช่วยเหลือ อย่างทันท่วงที	- ราษฎร ได้รับการ ช่วยเหลือ อย่าง ทันท่วงที	สำนักปลัด อบต.

1.1 แผนงานเคหะและชุมชน

ที่	โครงการ	วัตถุประสงค์	เป้าหมาย (ผลผลิตของโครงการ)	งบประมาณ					ตัวชี้วัด (KPI)	ผลที่คาดว่าจะได้รับ	หน่วยงานที่รับผิดชอบ
				2566 (บาท)	2567 (บาท)	2568 (บาท)	2569 (บาท)	2570 (บาท)			
(175)	โครงการปรับปรุงอาคารสำนักงาน อบต.ทั้งภายนอก-ภายในอาคาร	-เพื่อก่อสร้างปรับปรุง/ซ่อมแซมอาคารสถานที่ทำการอบต.ทั้งภายนอกและภายในอาคาร	-อาคารสถานที่อบต.นาหนองทุ่ม	1,000,000	1,000,000	1,000,000	1,000,000	1,000,000	<u>เชิงคุณภาพ</u> มีอาคารที่ได้มาตรฐาน	มีอาคารที่ได้มาตรฐานในการทำงาน	สำนักปลัด อบต.
(176)	โครงการก่อสร้างรั้วสำนักงาน อบต.นาหนองทุ่ม	-เพื่อความปลอดภัยในทรัพย์สินของทางราชการ	-ก่อสร้างรั้วขนาดดำเนินการสูง 2 เมตร ยาว 315 เมตร	-	-	500,000	-	-	<u>เชิงคุณภาพ</u> มีความปลอดภัยในทรัพย์สินของทางราชการ	-มีความปลอดภัยในทรัพย์สินของทางราชการ	กองช่าง

1.ยุทธศาสตร์ที่ 1 การพัฒนาด้านโครงสร้างพื้นฐาน

1.1 แผนงานเคหะและชุมชน

แบบ ผ .02/1

ที่	โครงการ	วัตถุประสงค์	เป้าหมาย (ผลผลิตของ โครงการ)	งบประมาณ					ตัวชี้วัด (KPI)	ผลที่คาดว่าจะได้รับ	หน่วยงาน ที่ รับผิดชอบ	หน่วยงานที่ ขอรับเงิน อุดหนุน
				2566 (บาท)	2567 (บาท)	2568 (บาท)	2569 (บาท)	2570 (บาท)				
(177)	โครงการปรับปรุง ภูมิทัศน์รอบสระ หนองรวก หมู่ที่ 2,18	1. เพื่อให้ ราษฎรมีพื้นที่ ในการพักผ่อน หย่อนใจ	- พื้นที่ 800 ตรม.	300,000	300,000	300,000	300,000	-	เชิงปริมาณ ร้อยละ 80 ของ ครัวเรือนมีสถานที่ พักผ่อนหย่อนใจ และปลอดภัยคิด เป็นจำนวน 206 ครัวเรือน	1. ราษฎรมี สถานที่ พักผ่อน หย่อนใจ	กองช่าง	
(178)	โครงการปรับปรุง ภูมิทัศน์ทำความสะอาด ภายใน หมู่บ้านหมู่ที่ 8 บ้านโคกลำ	1. เพื่อให้ ราษฎรมีสภาพ ภายในหมู่บ้าน ที่ถูกสุขลักษณะ	-ปรับปรุงภูมิทัศน์ ทำความสะอาด ภายในหมู่บ้านโคก ลำหมู่ที่ 8	-	-	-	-	100,000	เชิงปริมาณ ร้อยละ 80 ของ ครัวเรือนที่รับ ประโยชน์ เป็น จำนวน 160 ครัวเรือน	1. สภาพ ภายใน หมู่บ้านที่ถูก สุขลักษณะ	กองช่าง	

1. ยุทธศาสตร์ที่ 1 การพัฒนาด้านโครงสร้างพื้นฐาน

1.1 แผนงานเคหะและชุมชน

แบบ ผ .02/1

ที่	โครงการ	วัตถุประสงค์	เป้าหมาย (ผลผลิต ของ โครงการ)	งบประมาณ					ตัวชี้วัด (KPI)	ผลที่คาดว่าจะได้รับ	หน่วยงาน ที่ รับผิดชอบ	หน่วยงาน ที่ขอรับ เงิน อุดหนุน
				2566 (บาท)	2567 (บาท)	2568 (บาท)	2569 (บาท)	2570 (บาท)				
(179)	โครงการก่อสร้างอาคาร โครงเหล็กคานา ประชาคม บ้านนาล้อม หมู่ที่ 15	1. เพื่อให้ ราษฎรอาคาร ที่ได้มาตรฐาน	- ขนาด กว้าง 7 เมตร ยาว 8 เมตร	-	-	-	-	140,000	เชิงปริมาณ ร้อยละ 80 ของ ครัวเรือนอาคารที่ ได้มาตรฐาน คิด เป็น 94 ครัวเรือน	1. ราษฎรมี อาคารที่ได้ มาตรฐาน	กองช่าง	
(180)	โครงการก่อสร้างอาคาร เอนกประสงค์ อบต. นาหนองทุ่ม	1. เพื่อให้มี อาคารที่ได้ มาตรฐานไว้ ปฏิบัติงาน	- ขนาด กว้าง 17 เมตร ยาว 28 เมตร	2,553,000	2,553,000	2,553,000	-	-	เชิงคุณภาพ อบต.นาหนองทุ่มมี อาคารที่ได้ มาตรฐานไว้ ปฏิบัติงาน	1.อบต. นาหนองทุ่มมี อาคารไว้ ปฏิบัติงาน	กองช่าง	
(181)	โครงการก่อสร้างอาคาร รับรอง อบต.นาหนอง ทุ่ม	1. เพื่อให้มี อาคารที่ได้ มาตรฐานไว้ รับรอง ประชาชนที่มา ติดต่อราชการ	- ขนาด กว้าง 5 เมตร ยาว 10เมตร	-	700,000	700,000	700,000	700,000	เชิงคุณภาพ อบต.นาหนองทุ่มมี อาคารที่ได้ มาตรฐานไว้รับรอง ประชาชนที่มา ติดต่อราชการ	1.อบต. นาหนองทุ่มมี อาคารไว้ รับรอง ประชาชนที่มา ติดต่อราชการ	กองช่าง	

1.ยุทธศาสตร์ที่ 1การพัฒนาฐานโครงสร้างพื้นฐาน

1.1 แผนงานเคหะและชุมชน

แบบ ผ .02/1

ที่	โครงการ	วัตถุประสงค์	เป้าหมาย (ผลผลิตของ โครงการ)	งบประมาณ					ตัวชี้วัด (KPI)	ผลที่คาดว่าจะได้รับ	หน่วยงาน ที่ รับผิดชอบ	หน่วยงานที่ ขอรับเงิน อุดหนุน
				2566 (บาท)	2567 (บาท)	2568 (บาท)	2569 (บาท)	2570 (บาท)				
(182)	โครงการก่อสร้างอาคารเอนกประสงค์ในชุมชนหินผาฟ้าน้ำ หมู่ที่ 17 บ้านนาแกท่าขอนยูง	1. เพื่อให้ราษฎรอาคารที่ได้มาตรฐาน	- ขนาดดำเนินการกว้าง 6 เมตร ยาว 20 เมตร	-	300,000	-	-	-	เชิงปริมาณ ร้อยละ 80 ของครัวเรือนอาคารที่ได้มาตรฐาน คิดเป็น 246 ครัวเรือน	1. ราษฎรมีอาคารที่ได้มาตรฐาน	กองช่าง	
(183)	โครงการก่อสร้างโรงสูบน้ำพลังงานแสงอาทิตย์ หมู่ที่ 17 บ้านนาแกท่าขอนยูง	1. เพื่อให้มีโรงสูบน้ำที่ได้มาตรฐานไว้ปฏิบัติงาน	- ขนาดดำเนินการกว้าง 3 เมตร ยาว 4 เมตร	-	-	-	-	100,000	เชิงปริมาณ ร้อยละ 80 ของครัวเรือนมีโรงสูบน้ำที่ได้มาตรฐาน คิดเป็น 246 ครัวเรือน	1. ราษฎรมีโรงสูบน้ำจากพลังงานแสงอาทิตย์	กองช่าง	
(184)	โครงการต่อเติมอาคารอเนกประสงค์ในชุมชนหินผาฟ้าน้ำ หมู่ที่ 17 บ้านนาแกท่าขอนยูง	1. เพื่อให้ราษฎรอาคารที่ได้มาตรฐาน	- ขนาดดำเนินการกว้าง 7 เมตร ยาว 18 เมตร	300,000	300,000	-	-	-	เชิงปริมาณ ร้อยละ 80 ของครัวเรือนอาคารที่ได้มาตรฐาน คิดเป็น 246 ครัวเรือน	1. ราษฎรมีอาคารที่ได้มาตรฐาน	กองช่าง	

1.ยุทธศาสตร์ที่ 1การพัฒนาฐานโครงสร้างพื้นฐาน

แบบ ผ .02/1

1.1 แผนงานเคหะและชุมชน

ที่	โครงการ	วัตถุประสงค์	เป้าหมาย (ผลผลิต ของ โครงการ)	งบประมาณ					ตัวชี้วัด (KPI)	ผลที่คาดว่าจะได้รับ	หน่วยงาน ที่ รับผิดชอบ	หน่วยงานที่ ขอรับเงิน อุดหนุน
				2566 (บาท)	2567 (บาท)	2568 (บาท)	2569 (บาท)	2570 (บาท)				
(185)	โครงการขยายไฟฟ้าแรงสูง และไฟฟ้าแรงต่ำ สาธารณะเพิ่มเติม หมู่ที่ 1-หมู่ที่ 19	1. เพื่อให้ราษฎรในหมู่บ้านเข้าถึงบริการสาธารณูปโภคของภาครัฐครบ 100 % 2. เพื่อเพิ่มศักยภาพการผลิตภาคครัวเรือนให้สูงขึ้น 3. เพื่อยกระดับคุณภาพ	- ขยายเขตไฟฟ้าแรงต่ำเพิ่มเติม หมู่ที่ 1-หมู่ที่ 19	6,000,000	6,000,000	6,000,000	6,000,000	6,000,000	เชิงปริมาณ ร้อยละ 80 ของครัวเรือนได้รับบริการไฟฟ้าอย่างทั่วถึงและมีความปลอดภัยในชีวิตและทรัพย์สิน คิดเป็นจำนวน 2,366 ครัวเรือน	.1. ราษฎรทุกครัวเรือนได้รับบริการไฟฟ้าอย่างทั่วถึง 2. ราษฎรในชุมชนมีความปลอดภัยในชีวิตและทรัพย์สิน	กองช่าง	การไฟฟ้าส่วนภูมิภาค สาขาแก่งคร้อ

1.1 แผนงานเคหะและชุมชน

ที่	โครงการ	วัตถุประสงค์	เป้าหมาย (ผลผลิตของ โครงการ)	งบประมาณ					ตัวชี้วัด (KPI)	ผลที่คาดว่าจะได้รับ	หน่วยงาน ที่ รับผิดชอบ	หน่วยงานที่ ขอรับเงิน อุดหนุน
				2566 (บาท)	2567 (บาท)	2568 (บาท)	2569 (บาท)	2570 (บาท)				
(186)	โครงการขยายไฟฟ้าเพื่อการเกษตรเพิ่มเติม หมู่ที่ 1-หมู่ที่ 19	1. เพื่อให้ราษฎรในหมู่บ้านเข้าถึงบริการสาธารณูปโภคของภาครัฐ ครบ 100 % 2. เพื่อเพิ่มศักยภาพการผลิตภาคครัวเรือนให้สูงขึ้น 3. เพื่อยกระดับคุณภาพ	- ขยายเขตไฟฟ้าแรงต่ำเพิ่มเติม หมู่ที่ 1- หมู่ที่19	500,000	500,000	500,000	500,000	500,000	เชิงปริมาณ ร้อยละ 80 ของครัวเรือนได้รับบริการไฟฟ้าเพื่อการเกษตรอย่างทั่วถึงและมีความปลอดภัยในชีวิตและทรัพย์สิน คิดเป็นจำนวน 2,366 ครัวเรือน	1. ราษฎรทุกครัวเรือนได้รับบริการไฟฟ้าเพื่อการเกษตรอย่างทั่วถึง	กองช่าง	การไฟฟ้าส่วนภูมิภาค สาขาแก่งคร้อ

1.1 แผนงานเคหะและชุมชน

ที่	โครงการ	วัตถุประสงค์	เป้าหมาย (ผลผลิตของ โครงการ)	งบประมาณ					ตัวชี้วัด (KPI)	ผลที่คาดว่าจะได้รับ	หน่วยงาน ที่รับผิดชอบ	หน่วยงานที่ ขอรับเงิน อุดหนุน
				2566 (บาท)	2567 (บาท)	2568 (บาท)	2569 (บาท)	2570 (บาท)				
(187)	โครงการขยาย เขตประปาส่วน ภูมิภาคสาขา แก่งคร้อ	1. เพื่อดำเนิน โครงการขยาย เขตประปา ภายในหมู่บ้าน	- อุดหนุนประปา ส่วนภูมิภาคขยาย เขตประปา จำนวน 5หมู่บ้าน 1.บ้านนงเขาทอง หมู่ที่ 4 2.บ้านดงพอง หมู่ ที่ 5 3.บ้านหนองไผ่ ล้อม หมู่ที่ 6 4.บ้านโคกล่าม หมู่ ที่ 8 5.บ้านหนองรวก พัฒนา หมู่ที่ 18	1,800,000	1,800,000	1,800,000	1,800,000	1,800,000	<u>เชิงปริมาณ</u> ร้อยละ 80 ของครัวเรือนมี น้ำประปาใช้ เป็นจำนวน 641 ครัวเรือน	1. ราษฎรใน ครัวเรือนมี น้ำประปาใช้ อย่าง เพียงพอ	กองช่าง	การประปา ภูมิภาคสาขา แก่งคร้อ

1.ยุทธศาสตร์ที่ 1 การพัฒนาด้านโครงสร้างพื้นฐาน

แบบ ผ .02/1

1.1 แผนงานเคหะและชุมชน

ที่	โครงการ	วัตถุประสงค์	เป้าหมาย (ผลผลิตของ โครงการ)	งบประมาณ					ตัวชี้วัด (KPI)	ผลที่คาดว่าจะได้รับ	หน่วยงานที่ รับผิดชอบ
				2566 (บาท)	2567 (บาท)	2568 (บาท)	2569 (บาท)	2570 (บาท)			
(188)	โครงการ ก่อสร้างลาน กีฬาประจำ หมู่บ้าน บ้าน หนองไผ่ล้อม หมู่ที่ 6	-เพื่อก่อสร้าง ลานกีฬาในเขต พื้นที่อบต.นา หนองทุ่ม	-ก่อสร้างลาน คอนกรีตขนาด กว้าง 30 เมตร ยาว 40 เมตร หนา 0.10 เมตร หรือมีพื้นที่ไม่ น้อยกว่า 1,200 ตรม.	480,000	480,000	480,000	480,000	4800,000	<u>เชิงคุณภาพ</u> ประชาชนมีลาน กีฬาที่ได้ มาตรฐาน	-มีลานกีฬาที่ได้ มาตรฐานสำหรับ ประชาชนได้ออก กำลังกาย	กองช่าง
(189)	โครงการ ก่อสร้างเตาเผา ขยะ ประจำ หมู่บ้าน บ้าน หนองไผ่ล้อม หมู่ที่ 6 และบ้าน โคกกล่าม หมู่ที่ 8	-เพื่อลดการเกิด มลพิษทางอากาศ	-ขนาดฐาน 3x3 เมตร สูง 1.50 เมตร	300,000	300,000	300,000	300,000	300,000	<u>เชิงคุณภาพ</u> มีที่กำจัดขยะได้ มาตรฐานลดการ เกิดมลพิษทาง อากาศ	-ลดปัญหา ปริมาณขยะใน พื้นที่	กองช่าง

1.ยุทธศาสตร์ที่ 1 การพัฒนาด้านโครงสร้างพื้นฐาน

แบบ ผ .02/1

1.1 แผนงานเคหะและชุมชน

ที่	โครงการ	วัตถุประสงค์	เป้าหมาย (ผลผลิตของ โครงการ)	งบประมาณ					ตัวชี้วัด (KPI)	ผลที่คาดว่าจะได้รับ	หน่วยงานที่ รับผิดชอบ
				2566 (บาท)	2567 (บาท)	2568 (บาท)	2569 (บาท)	2570 (บาท)			
(190)	โครงการ ซ่อมแซมศาลา ประชาคม หมู่บ้าน บ้านนา ล้อม หมู่ที่ 15	-เพื่อซ่อมแซม ศาลาประชาคม หมู่บ้านให้ได้ มาตรฐาน	-ขนาดกว้าง 6 เมตรยาว 10 เมตร	100,000	100,000	100,000	100,000	100,000	<u>เชิงคุณภาพ</u> มีศาลาประชาคม ที่ได้มาตรฐาน	-ประชาชนมี ศาลาประชาคมที่ ได้มาตรฐาน	กองช่าง
(191)	โครงการขุดบ่อ บาดาล ภายใน หมู่บ้าน บ้านโคก ลำพัฒนา หมู่ที่ 19	-เพื่อให้ประชาชน มีน้ำอุปโภค- บริโภค	-ท่อขนาด 5 นิ้ว ความลึกไม่น้อย กว่า 60 เมตร	100,000	100,000	100,000	100,000	100,000	<u>เชิงคุณภาพ</u> ประชาชนมีน้ำ อุปโภค-บริโภค	-ประชาชนมีน้ำ อุปโภค-บริโภค	กองช่าง

1.ยุทธศาสตร์ที่ 1 การพัฒนาด้านโครงสร้างพื้นฐาน

1.1 แผนงานเคหะและชุมชน

แบบ ผ .02/1

ที่	โครงการ	วัตถุประสงค์	เป้าหมาย (ผลผลิตของ โครงการ)	งบประมาณ					ตัวชี้วัด (KPI)	ผลที่คาดว่าจะได้รับ	หน่วยงานที่ รับผิดชอบ
				2566 (บาท)	2567 (บาท)	2568 (บาท)	2569 (บาท)	2570 (บาท)			
(192)	โครงการก่อสร้าง ลานกีฬาต้าน ยาเสพติด	-เพื่อก่อสร้าง ลานกีฬาในเขต พื้นที่อบต.นา หนองทุ่ม	-ก่อสร้างลานคอน กรีท ตามแบบ อบต.กำหนด	-	-	1,400,000	1,400,000	1,400,000	เชิงคุณภาพ ประชาชนมี ลานกีฬาที่ได้ มาตรฐาน	-มีลานกีฬาที่ได้ มาตรฐานสำหรับ ประชาชนได้ออก กำลังกาย	กองช่าง
(193)	โครงการปรับปรุง อาคารศูนย์พัฒนา เด็กเล็ก วัดสว่าง บุญญาวาสบ้าน โคกกลม หมู่ที่ 8	-เพื่อปรับปรุง อาคารเป็น สถานที่ทำ กิจกรรมสำหรับเด็ก เล็กให้ได้ มาตรฐาน	-ขนาดดำเนินการ กว้าง 9 เมตร ยาว 12 เมตร พร้อม ป้ายโครงการ จำนวน 1 ป้าย รายละเอียดตาม แบบ อบต. กำหนด	300,000	300,000	300,000	300,000	300,000	เชิงคุณภาพ ศูนย์พัฒนาเด็ก เล็กมีอาคารที่ ได้มาตรฐาน	-มีอาคารให้เด็ก เล็กได้จัด กิจกรรม	กอง การศึกษาฯ

1.ยุทธศาสตร์ที่ 1 การพัฒนาด้านโครงสร้างพื้นฐาน

แบบ ผ .02/1

1.1 แผนงานเคหะและชุมชน

ที่	โครงการ	วัตถุประสงค์	เป้าหมาย (ผลผลิตของ โครงการ)	งบประมาณ					ตัวชี้วัด (KPI)	ผลที่คาดว่าจะได้รับ	หน่วยงาน ที่ รับผิดชอบ
				2566 (บาท)	2567 (บาท)	2568 (บาท)	2569 (บาท)	2570 (บาท)			
(194)	โครงการก่อสร้าง เรือนเพาะชำศูนย์ พัฒนาเด็กเล็กวัดชัย มงคล หมู่ที่ 2 บ้าน หนองรวก	-เพื่อเป็นแหล่ง ทดลองแหล่งเรียนรู้ ทางด้านวิทยาศาสตร์ และเศรษฐกิจ พอเพียงของเด็กเล็ก	-ก่อสร้างเรือนเพาะ ชำศูนย์พัฒนาเด็ก เล็กวัดชัยมงคล หมู่ที่ 2	-	-	100000	100,000	100,000	เชิงคุณภาพ เด็กมีความรู้ ทางด้าน วิทยาศาสตร์ และการ ดำรงชีวิตแบบ เศรษฐกิจ พอเพียง เพิ่มขึ้น	-เด็กมีความรู้ ทางด้าน วิทยาศาสตร์และ การดำรงชีวิต เศรษฐกิจ พอเพียงเพิ่มขึ้น	กอง การศึกษา
(195)	โครงการก่อสร้างโรง เก็บรถพร้อมเท คอนกรีตเสริมเหล็ก ศูนย์พัฒนาเด็กเล็กวัด สว่างบุญญาวาส บ้านโคกล่าม หมู่ที่ 8 บ้านโคกล่าม	-เพื่อความเป็น ระเบียบมีมาตรฐาน ในการจัดเก็บ ยานพาหนะ	-ก่อสร้างโรงเก็บรถ พร้อมเทคอนกรีต เสริมเหล็กศูนย์ พัฒนาเด็กเล็กวัด สว่างบุญญาวาส บ้านโคกล่ามหมู่ที่ 8	-	-	-	200,000	200,000	เชิงคุณภาพ ศูนย์พัฒนา เด็กเล็กมี โรงรถที่ได้ มาตรฐาน	-ศูนย์พัฒนาเด็ก เล็กมีโรงรถที่ได้ มาตรฐาน	กอง การศึกษา

1.ยุทธศาสตร์ที่ 1 การพัฒนาด้านโครงสร้างพื้นฐาน

1.1 แผนงานเคหะและชุมชน

ที่	โครงการ	วัตถุประสงค์	เป้าหมาย (ผลผลิตของ โครงการ)	งบประมาณ					ตัวชี้วัด (KPI)	ผลที่คาดว่าจะได้รับ	หน่วยงาน ที่ รับผิดชอบ
				2566 (บาท)	2567 (บาท)	2568 (บาท)	2569 (บาท)	2570 (บาท)			
(196)	โครงการส่งเสริม การเรียนรู้เด็ก ปฐมวัยท้องถิ่นไทย ผ่านการเล่น สำหรับศูนย์พัฒนา เด็กเล็กวัดชัยมงคล และวัดสว่าง บุญญาวาส	-เพื่อพัฒนาการ เด็กให้สมวัย	-ส่งเสริมการ เรียนรู้เด็กปฐมวัย ท้องถิ่นไทยผ่าน การเล่น สำหรับ ศูนย์พัฒนาเด็กเล็ก วัดชัยมงคลและวัด สว่างบุญญาวาส	100,000	100,000	100,000	100,000	100,000	เชิงคุณภาพ เด็กได้รับการ พัฒนาการที่สมวัย	-เด็กได้รับการ พัฒนาการที่ สมวัย	กอง การศึกษา

1.ยุทธศาสตร์ที่ 1 การพัฒนาด้านโครงสร้างพื้นฐาน

1.1 แผนงานเคหะและชุมชน

ที่	โครงการ/กิจกรรม	วัตถุประสงค์	เป้าหมาย (ผลผลิตของ โครงการ)	งบประมาณและแหล่งที่มา					ตัวชี้วัด (KPI)	ผลที่คาดว่าจะ ได้รับ	หน่วยงาน ที่ รับผิดชอบ
				2566 (บาท)	2567 (บาท)	2568 (บาท)	2569 (บาท)	2570 (บาท)			
(197)	โครงการก่อสร้าง ห้องสุขา ศูนย์ พัฒนาเด็กเล็กวัด ชัยมงคล บ้าน หนองรวก หมู่ที่ 2	-เพื่อสร้างห้องสุขาที่ ได้มาตรฐาน ไว้บริการ ประชาชนผู้มาใช้ บริการที่ศูนย์พัฒนา เด็กเล็กวัดชัยมงคล	-ก่อสร้างห้องสุขา ศูนย์พัฒนาเด็ก เล็กวัดชัยมงคล จำนวน 1 หลัง	150,000	150,000	150,000	-	-	เชิงคุณภาพ ศูนย์พัฒนาเด็กเล็ก วัดชัยมงคล มีห้องสุขาที่ได้ มาตรฐาน	-ศูนย์พัฒนาเด็ก เล็กวัดชัยมงคลมี ห้องสุขาที่ได้ มาตรฐาน ไว้ บริการประชาชน	กองการ ศึกษา
(198)	โครงการปรับปรุง อาคารศูนย์พัฒนา เด็กเล็กวัดชัยมงคล หมู่ที่ 2 บ้านหนอง รวก	-เพื่อปรับปรุงอาคาร ศูนย์พัฒนาเด็กเล็กให้ ได้มาตรฐาน มีความ ปลอดภัย	-ปรับปรุงอาคาร ศูนย์พัฒนาเด็ก เล็กวัดชัยมงคล บ้านหนองรวก หมู่ที่ 2	300,000	300,000	300,000	300,000	300,000	เชิงคุณภาพ ศูนย์พัฒนาเด็กเล็ก วัดชัยมงคลมีอาคาร ที่ได้มาตรฐาน ปลอดภัย	-ศูนย์พัฒนาเด็ก เล็กวัดชัยมงคล มี อาคารที่ได้ มาตรฐาน ปลอดภัย	กองการ ศึกษา
(199)	โครงการติดตั้ง ไฟฟ้าส่องสว่าง ภายในศูนย์พัฒนา เด็กเล็กวัดชัยมงคล บ้านหนองรวก หมู่ที่ 2	-เพื่อติดตั้งไฟฟ้าส่อง สว่างภายในศูนย์ พัฒนาเด็กเล็กวัดชัย มงคลให้มีความ ปลอดภัยของ ทรัพย์สินทางราชการ	-ติดตั้งไฟฟ้าส่อง สว่าง ภายใน ศูนย์พัฒนาเด็ก เล็กวัดชัยมงคล บ้านหนองรวก หมู่ที่ 2	50,000	50,000	50,000	50,000	50,000	เชิงคุณภาพ ศูนย์พัฒนาเด็กเล็ก วัดชัยมงคล มีไฟฟ้าส่องสว่างเพื่อ ความปลอดภัยของ ทรัพย์สินทางราชการ	-ศูนย์พัฒนาเด็ก เล็กมีความ ปลอดภัยใน ทรัพย์สินทาง ราชการ	กองการ ศึกษา

1.ยุทธศาสตร์ที่ 1 การพัฒนาด้านโครงสร้างพื้นฐาน

1.1 แผนงานเคหะและชุมชน

ที่	โครงการ/ กิจกรรม	วัตถุประสงค์	เป้าหมาย (ผลผลิตของ โครงการ)	งบประมาณและแหล่งที่มา					ตัวชี้วัด (KPI)	ผลที่คาดว่าจะ ได้รับ	หน่วยงานที่ รับผิดชอบ
				2566 (บาท)	2567 (บาท)	2568 (บาท)	2569 (บาท)	2570 (บาท)			
(200)	โครงการปรับปรุง ห้องครัว ศูนย์- พัฒนาเด็กเล็กวัด ชัยมงคล บ้าน หนองรวก หมู่ที่ 2	-เพื่อปรับปรุง ห้องครัวศูนย์พัฒนา เด็กเล็กวัดชัยมงคล บ้านหนองรวก หมู่ที่ 2 ให้ได้มาตรฐาน และถูกสุขลักษณะ	-ปรับปรุง ห้องครัว ศูนย์พัฒนาเด็ก เล็กวัดชัยมงคล บ้านหนองรวก หมู่ที่ 2	-	150,000	150,000	150,000	-	<u>เชิงคุณภาพ</u> ศูนย์พัฒนาเด็ก มีห้องครัวที่ได้ มาตรฐาน ถูก สุขลักษณะและ เพียงพอแก่เด็ก เล็ก	-ศูนย์พัฒนาเด็ก มีห้องครัวที่ได้ มาตรฐาน และ ถูกสุขลักษณะ	กองการ ศึกษา
(201)	โครงการก่อสร้าง เตาเผาขยะ ศูนย์ พัฒนาเด็กเล็กวัด ชัยมงคล บ้าน หนองรวก หมู่ที่ 2	-เพื่อให้ศูนย์พัฒนา เด็กเล็กมีการบริหาร จัดการขยะที่ถูก สุขลักษณะและได้ มาตรฐาน	-ก่อสร้างเตาเผา ขยะศูนย์พัฒนา เด็กเล็กวัดชัย มงคล จำนวน 1 แห่ง	50,000	50,000	50,000	50,000	-	<u>เชิงคุณภาพ</u> ศูนย์พัฒนาเด็ก เล็กมีเตาเผาขยะ ที่ได้มาตรฐาน ปลอดเชื้อโรค	- ศูนย์พัฒนา เด็กเล็กวัด- ชัยมงคลมีการ บริหารจัดการ ขยะและถูก สุขลักษณะ	กองการ ศึกษา

1.1 แผนงานเคหะและชุมชน

ที่	โครงการ/กิจกรรม	วัตถุประสงค์	เป้าหมาย (ผลผลิตของ โครงการ)	งบประมาณและแหล่งที่มา					ตัวชี้วัด (KPI)	ผลที่คาดว่าจะได้รับ	หน่วยงานที่ รับผิดชอบ
				2566 (บาท)	2567 (บาท)	2568 (บาท)	2569 (บาท)	2570 (บาท)			
(202)	โครงการก่อสร้างโรงเก็บรถพร้อมเทพื้นคอนกรีตเสริมเหล็ก ศูนย์พัฒนาเด็กเล็ก วัดชัยมงคล บ้านหนองรวก หมู่ที่ 2	-เพื่อความเป็นระเบียบ ได้มาตรฐานในการจัดเก็บยานพาหนะ	-ก่อสร้างโรงเก็บรถพร้อมเทพื้นคอนกรีตเสริมเหล็ก ศูนย์พัฒนาเด็กเล็ก วัดชัยมงคล บ้านหนองรวก หมู่ที่ 2	-	-	-	200,000	200,000	เชิงคุณภาพ ศูนย์พัฒนาเด็กเล็กมีโรงเก็บรถที่ได้มาตรฐาน	-ศูนย์พัฒนาเด็กเล็กมีโรงเก็บรถที่ได้มาตรฐาน	กองการศึกษา
(203)	โครงการก่อสร้างถนนคอนกรีตเสริมเหล็กจากถนนทางเข้าด้านหน้าศูนย์ไปโรงเก็บรถศูนย์พัฒนาเด็กเล็กวัดชัยมงคล บ้านหนองรวก หมู่ที่ 2	-เพื่อเป็นทางเข้า-ออก จากถนนไปโรงเก็บรถ	-ทำถนนคอนกรีตเสริมเหล็กจากถนนทางเข้าด้านหน้าศูนย์ไปยังโรงเก็บรถ ภายในศูนย์พัฒนาเด็กเล็กวัดชัยมงคล	-	-	-	150,000	150,000	เชิงคุณภาพ ศูนย์พัฒนาเด็กเล็กมีถนนคอนกรีตภายในที่ได้มาตรฐาน	-ศูนย์พัฒนาเด็กเล็กวัดชัยมงคลมีถนนคอนกรีตที่ได้มาตรฐาน สะดวกในการสัญจร	กองการศึกษา

1.1 แผนงานเคหะและชุมชน

ที่	โครงการ/กิจกรรม	วัตถุประสงค์	เป้าหมาย (ผลผลิตของโครงการ)	งบประมาณและแหล่งที่มา					ตัวชี้วัด (KPI)	ผลที่คาดว่าจะได้รับ	หน่วยงาน ที่ รับผิดชอบ
				2566 (บาท)	2567 (บาท)	2568 (บาท)	2569 (บาท)	2570 (บาท)			
(204)	โครงการขยายและก่อสร้างท่อระบายน้ำ ศูนย์พัฒนาเด็กเล็ก วัดชัยมงคล บ้านหนองรวก หมู่ที่ 2	-เพื่อขยายและก่อสร้างท่อระบายน้ำศูนย์พัฒนาเด็กเล็ก วัดชัยมงคล ให้ได้มาตรฐาน	-ขยายและก่อสร้างท่อระบายน้ำ ศูนย์พัฒนาเด็กเล็กวัดชัยมงคล บ้านหนองรวก หมู่ที่ 2	50,000	50,000	50,000	-	-	<u>เชิงคุณภาพ</u> ศูนย์พัฒนาเด็กเล็กวัดชัยมงคล มีการขยายและก่อสร้างท่อระบายน้ำ เพื่อลดปัญหาด้านน้ำเสียที่ส่งกลิ่นไม่พึงประสงค์	- ศูนย์พัฒนาเด็กเล็กมีท่อระบายน้ำที่ได้มาตรฐานลดปัญหาด้านน้ำเสีย	กองการศึกษา
(205)	โครงการก่อสร้างถนนคอนกรีตเสริมเหล็กทางเชื่อมระหว่างอาคารเรียนหลังเก่ากับอาคารเรียนหลังใหม่ศูนย์พัฒนาเด็กเล็กวัดสว่างบุญญาวาส บ้านโคกล่าม หมู่ที่	-เพื่อให้เด็กและผู้ปกครองสัญจรไปมาได้สะดวกยิ่งขึ้น	-ก่อสร้างถนนคอนกรีตเสริมเหล็กทางเชื่อมระหว่างอาคารเรียนหลังเก่ากับอาคารเรียนหลังใหม่ศูนย์พัฒนาเด็กเล็กวัดสว่างบุญญาวาส	100,0000	100,0000	100,0000	-	-	<u>เชิงคุณภาพ</u> เด็กและผู้ปกครองสัญจรไปมาได้สะดวกยิ่งขึ้น	เด็กและผู้ปกครองสัญจรไปมาได้สะดวกยิ่งขึ้น	กองการศึกษา

1.1 แผนงานเคหะและชุมชน

ที่	โครงการ/กิจกรรม	วัตถุประสงค์	เป้าหมาย (ผลผลิตของ โครงการ)	งบประมาณและแหล่งที่มา					ตัวชี้วัด (KPI)	ผลที่คาดว่าจะ ได้รับ	หน่วยงานที่ รับผิดชอบ
				2566 (บาท)	2567 (บาท)	2568 (บาท)	2569 (บาท)	2570 (บาท)			
(206)	โครงการก่อสร้าง ห้องสุขา ศูนย์พัฒนา เด็กเล็กวัดสว่าง บุญญาวาส บ้าน โคกล่าม หมู่ที่ 8	-เพื่อสร้างห้องสุขาที่ ได้มาตรฐาน ไว้บริการ ประชาชนผู้มาใช้ บริการที่ศูนย์พัฒนา เด็กเล็กวัดสว่าง บุญญาวาส	-ก่อสร้างห้อง สุขาศูนย์พัฒนา เด็กเล็กวัดสว่าง บุญญาวาส จำนวน 1 หลัง	150,000	150,000	150,000	-	-	เชิงคุณภาพ ศูนย์พัฒนา เด็กเล็กวัด สว่าง- บุญญาวาส มีห้องสุขาที่ ได้มาตรฐาน	-ศูนย์พัฒนาเด็ก เล็กวัดสว่าง บุญญาวาสมีห้อง สุขาที่ได้มาตรฐาน ไว้บริการประชาชน	กองการ ศึกษา
(207)	โครงการก่อสร้างโดม เอนกประสงค์พร้อมเท พื้นคอนกรีต ศูนย์ พัฒนาเด็กเล็กวัดสว่าง บุญญาวาส บ้าน โคกล่าม หมู่ที่ 8	-เพื่อเพิ่มพื้นที่ในการ จัดกิจกรรมการเรียน การสอน ของศูนย์ พัฒนาเด็กเล็ก วัดสว่างบุญญาวาส	-ก่อสร้างโดม เอนกประสงค์ ศูนย์พัฒนาเด็ก เล็กวัดสว่าง บุญญาวาส จำนวน 1 หลัง	-	300,000	300,000	300,000	-	เชิงคุณภาพ ศูนย์พัฒนา เด็กเล็กวัด สว่าง- บุญญาวาส มีโดมเอนก- ประสงค์ที่ได้ มาตรฐาน	-ศูนย์พัฒนาเด็ก เล็กมีโดมเอนก- ประสงค์ที่ได้ มาตรฐาน เพื่อ เพิ่มพื้นที่ในการจัด กิจกรรมการเรียน การสอน	กองการ ศึกษา

1.1 แผนงานเคหะและชุมชน

ที่	โครงการ/ กิจกรรม	วัตถุประสงค์	เป้าหมาย (ผลผลิตของ โครงการ)	งบประมาณและแหล่งที่มา					ตัวชี้วัด (KPI)	ผลที่คาดว่าจะ ได้รับ	หน่วยงานที่ รับผิดชอบ
				2566 (บาท)	2567 (บาท)	2568 (บาท)	2569 (บาท)	2570 (บาท)			
(208)	โครงการติดตั้ง ไฟฟ้าส่องสว่าง ภายในศูนย์ พัฒนาเด็กเล็กวัด สว่างปุณฺญาวาส บ้านโคกกล่าม หมู่ ที่ 8	-เพื่อติดตั้งไฟฟ้าส่อง สว่างภายในศูนย์พัฒนา เด็กเล็กวัดสว่างปุณฺญา วาสให้มีความปลอดภัย ของทรัพย์สินทาง ราชการ	-ติดตั้งไฟฟ้าส่อง สว่าง ภายใน ศูนย์พัฒนาเด็กเล็ก วัดสว่างปุณฺญาวาส บ้านโคกกล่าม หมู่ที่ 8	50,000	50,000	50,000	-	-	<u>เชิงคุณภาพ</u> ศูนย์พัฒนาเด็ก เล็กวัดสว่าง- ปุณฺญาวาส มีไฟฟ้าส่องสว่าง เพื่อความ ปลอดภัยของ ทรัพย์สินทาง ราชการ	-ศูนย์พัฒนา เด็กเล็กมีความ ปลอดภัยใน ทรัพย์สินทาง ราชการ	กองการ ศึกษา
(209)	โครงการก่อสร้าง เตาเผาขยะศูนย์ พัฒนาเด็กเล็กวัด สว่างปุณฺญา วาสบ้านโคกกล่าม หมู่ที่ 8	-เพื่อให้ศูนย์พัฒนาเด็ก เล็กเด็กเล็กมีการ บริหารจัดการขยะที่ถูก สุขลักษณะและได้ มาตรฐาน	-ก่อสร้างเตาเผา ขยะศูนย์พัฒนาเด็ก เล็กวัดสว่างปุณฺญา วาส จำนวน 1 แห่ง	50,000	50,000	50,000	-	-	<u>เชิงคุณภาพ</u> ศูนย์พัฒนาเด็ก เล็กมีเตาเผา ขยะที่ได้ มาตรฐาน ปลอดภัยโรค	- ศูนย์พัฒนา เด็กเล็กวัดสว่าง ปุณฺญาวาส มี การบริหาร จัดการขยะและ ถูกสุขลักษณะ	กองการ ศึกษา

1.1 แผนงานเคหะและชุมชน

ที่	โครงการ/ กิจกรรม	วัตถุประสงค์	เป้าหมาย (ผลผลิตของ โครงการ)	งบประมาณและแหล่งที่มา					ตัวชี้วัด (KPI)	ผลที่คาดว่าจะได้รับ	หน่วยงาน ที่ รับผิดชอบ
				2566 (บาท)	2567 (บาท)	2568 (บาท)	2569 (บาท)	2570 (บาท)			
(210)	โครงการก่อสร้าง เสาชิงค์ ศูนย์ พัฒนาเด็กเล็กวัด สว่างบุญญาวาส บ้านโคกกล่าม หมู่ที่ 8	-เพื่อให้เด็ก แสดงความ จงรักภักดีต่อ สถาบันชาติ ศาสนา พระมหากษัตริย์	-ก่อสร้างเสา ชิงค์ศูนย์พัฒนา เด็กเล็กวัด สว่างบุญญา วาส	-	100,000	100,000	100,000	-	<u>เชิงคุณภาพ</u> ศูนย์พัฒนาเด็กเล็ก มีเสาชิงค์ที่ มาตรฐาน เพื่อ แสดงความ จงรักภักดีต่อ สถาบันชาติศาสนา พระมหากษัตริย์	-ศูนย์พัฒนา เด็กเล็กวัด สว่างบุญญา วาส มีเสาชิงค์ที่ มาตรฐาน	กองการ ศึกษา
(211)	โครงการก่อสร้าง ถนนคอนกรีต เสริมเหล็กจาก ถนนทางเข้า ด้านหน้าศูนย์ไป โรงเก็บรถศูนย์ พัฒนาเด็กเล็กวัด สว่างบุญญาวาส บ้านโคกกล่าม หมู่ที่ 8	-เพื่อเป็น ทางเข้า-ออก จากถนนไปโรง เก็บรถ	-ก่อสร้างถนน คอนกรีตเสริม เหล็กจากถนน ทางเข้า ด้านหน้าศูนย์ ไปยังโรงเก็บรถ ภายในศูนย์ พัฒนาเด็กเล็ก วัดสว่างบุญญา วาส	-	-	-	150,000	150,000	<u>เชิงคุณภาพ</u> ศูนย์พัฒนาเด็กเล็ก มีถนนคอนกรีต ภายในที่ได้ มาตรฐาน	-ศูนย์พัฒนา เด็กเล็กวัด สว่างบุญญา วาสมีถนน คอนกรีตที่ได้ มาตรฐาน สะดวกใน การสัญจร	กองการ ศึกษา

1.ยุทธศาสตร์ที่ 1 การพัฒนาด้านโครงสร้างพื้นฐาน

1.1 แผนงานเคหะและชุมชน

ที่	โครงการ/ กิจกรรม	วัตถุประสงค์	เป้าหมาย (ผลผลิตของ โครงการ)	งบประมาณและแหล่งที่มา					ตัวชี้วัด (KPI)	ผลที่คาดว่าจะ ได้รับ	หน่วยงานที่ รับผิดชอบ
				2566 (บาท)	2567 (บาท)	2568 (บาท)	2569 (บาท)	2570 (บาท)			
(212)	โครงการปรับปรุง ซ่อมแซมป้ายชื่อ ศูนย์พัฒนาเด็ก เล็กวัดชัยมงคล บ้านหนองรวก หมู่ที่ 2	-เพื่อความเป็น สัญลักษณ์และมี มาตรฐานของศูนย์ พัฒนาเด็กเล็ก	- ปรับปรุง ซ่อมแซมป้ายชื่อ ศูนย์พัฒนาเด็ก เล็กวัดชัยมงคล	30,000	30,000	30,000	30,000	30,000	เชิงคุณภาพ ศูนย์พัฒนาเด็ก เล็กมีป้ายชื่อ ศพด.ที่ถูกต้อง ทนทาน	ศูนย์พัฒนา เด็กเล็กมีป้าย ชื่อศพด.ที่ ถูกต้องทนทาน ได้มาตรฐาน	กองการ ศึกษา
(213)	โครงการต่อเติม หลังคาถ้ำเสาต ด้านหน้าโรงครัว และโดมศูนย์ พัฒนาเด็กเล็กวัด ชัยมงคล บ้าน หนองรวก หมู่ที่ 2	- เพื่อให้เด็กเล็ก มีที่เรียนที่เป็น มาตรฐานและ ปลอดภัย	-ต่อเติมถ้ำ เสาต ด้านหน้า โรงครัวและ โดมศูนย์ พัฒนาเด็กเล็ก (ขนาดตาม แบบ อบต. กำหนด)	120,000	120,000	120,000	120,000	120,000	เชิงคุณภาพ ศูนย์พัฒนาเด็ก เล็กมีโรงครัว และโดมมาตรฐาน และถูกสุขลักษณะ	-ศูนย์พัฒนา เด็กเล็กมีโรง ครัวและโดม มาตรฐาน และถูก สุขลักษณะ	กองการ ศึกษา

2. ยุทธศาสตร์ที่ 2 การพัฒนาด้านเศรษฐกิจชุมชนให้เข้มแข็ง

2.1 แผนงานสร้างความเข้มแข็งของชุมชน

ที่	โครงการ	วัตถุประสงค์	เป้าหมาย (ผลผลิตของ โครงการ)	งบประมาณ					ตัวชี้วัด (KPI)	ผลที่คาดว่าจะได้รับ	หน่วยงาน ที่ รับผิดชอบ
				2566 (บาท)	2567 (บาท)	2568 (บาท)	2569 (บาท)	2570 (บาท)			
(1)	โครงการขับเคลื่อนหมู่บ้านเศรษฐกิจพอเพียงต้นแบบระดับตำบล	-เพื่อประกวดหมู่บ้านต้นแบบเศรษฐกิจพอเพียงต้นแบบ	-ประชาชนในเขตพื้นที่ อบต.นาหนองทุ่ม	30,000	30,000	30,000	30,000	30,000	<u>เชิงคุณภาพ</u> ประชาชนมีรายได้เพิ่มมากขึ้น	-ประชาชนมีรายได้เพิ่มมากขึ้น	สำนักปลัด อบต.
(2)	โครงการส่งเสริมสนับสนุนปลูกหม่อนเลี้ยงไหมบ้านหนองรวก หมู่ที่ 2	-เพื่อให้ประชาชนมีรายได้เพิ่ม	-ประชาชนในเขตพื้นที่ อบต.นาหนองทุ่ม	-	-	50,000	50,000	50,000	<u>เชิงคุณภาพ</u> ประชาชนมีรายได้เพิ่มขึ้น	-ประชาชนรายได้เพิ่มขึ้น	สำนักปลัด อบต.

2. ยุทธศาสตร์ที่ 2 การพัฒนาด้านเศรษฐกิจชุมชนให้เข้มแข็ง

2.1 แผนงานสร้างความเข้มแข็งของชุมชน

แบบ ผ .02/1

ที่	โครงการ	วัตถุประสงค์	เป้าหมาย (ผลผลิตของ โครงการ)	งบประมาณ					ตัวชี้วัด (KPI)	ผลที่คาดว่าจะได้รับ	หน่วยงานที่ รับผิดชอบ
				2566 (บาท)	2567 (บาท)	2568 (บาท)	2569 (บาท)	2570 (บาท)			
(3)	โครงการส่งเสริมสนับสนุนกลุ่มปลูกหมอนเลี้ยงไหมครบวงจร หมู่ที่ 8	- เพื่อเพิ่มประสิทธิภาพในการแปรรูปผลิตภัณฑ์และเพิ่มรายได้ให้กับประชาชน	-ประชาชนในเขตพื้นที่ อบต.นาหนองทุ่ม	50,000	50,000	50,000	50,000	50,000	เชิงคุณภาพ ประชาชนมีรายได้เพิ่มขึ้น	-ประชาชนรายได้เพิ่มขึ้น	สำนักปลัด อบต.
(4)	โครงการส่งเสริมสนับสนุนกลุ่มปลูกหมอนเลี้ยงไหมครบวงจร หมู่ที่ 19	- เพื่อเพิ่มประสิทธิภาพในการแปรรูปผลิตภัณฑ์และเพิ่มรายได้ให้กับประชาชน	-ประชาชนในเขตพื้นที่ อบต.นาหนองทุ่ม	50,000	50,000	50,000	50,000	50,000	เชิงคุณภาพ ประชาชนมีรายได้เพิ่มขึ้นมากขึ้น	-ประชาชนมีรายได้เพิ่มขึ้น	สำนักปลัด อบต.

2. ยุทธศาสตร์ที่ 2 การพัฒนาด้านเศรษฐกิจชุมชนให้เข้มแข็ง

2.1 แผนงานสร้างความเข้มแข็งของชุมชน

ที่	โครงการ	วัตถุประสงค์	เป้าหมาย (ผลผลิตของ โครงการ)	งบประมาณ					ตัวชี้วัด (KPI)	ผลที่คาดว่าจะได้รับ	หน่วยงานที่ รับผิดชอบ
				2566 (บาท)	2567 (บาท)	2568 (บาท)	2569 (บาท)	2570 (บาท)			
(5)	โครงการฝึกอบรม ความรู้เชิงวิชาการผสม กับภูมิปัญญาท้องถิ่นใน การแปรรูปทางการ เกษตร/หัตถกรรมและ อุตสาหกรรม	- เพื่อให้ ประชาชนมี ความรู้ในการ พัฒนาอาชีพให้ดี ขึ้น	-ประชาชนใน เขตพื้นที่ อบต.นา หนองทุ่ม	-	-	20,000	20,000	20,000	เชิงคุณภาพ ประชาชนที่เข้ารับ การฝึกอบรม สามารถแปรรูป ผลิตผลทาง การเกษตรจำหน่าย ได้ราคาสูง	-ประชาชนที่เข้ารับ การฝึกอบรม สามารถแปรรูป ผลิตผลทาง การเกษตรจำหน่าย ได้ราคาสูง	สำนักปลัด อบต.
(6)	โครงการส่งเสริมอาชีพ การทอผ้าไหมมัดหมี่ บ้านโคกกล่าม หมู่ที่ 8	-เพื่อเป็นทุนให้ กลุ่มได้ดำเนินการ ด้านทอผ้าไหม -เพื่อพัฒนาอาชีพ สร้างงานสร้าง รายได้ -เพื่อเสริมสร้าง เศรษฐกิจใน ครัวเรือนให้มั่นคง	-ประชาชน บ้านโคกกล่าม หมู่ที่ 8	50,000	50,000	50,000	50,000	50,000	เชิงคุณภาพ ประชาชนมีรายได้ที่ มั่นคง	-ประชาชนมีรายได้ ที่มั่นคง	สำนักปลัด อบต.

2. ยุทธศาสตร์ที่ 2 การพัฒนาด้านเศรษฐกิจชุมชนให้เข้มแข็ง

2.1 แผนงานสร้างความเข้มแข็งของชุมชน

ที่	โครงการ	วัตถุประสงค์	เป้าหมาย (ผลผลิตของ โครงการ)	งบประมาณ					ตัวชี้วัด (KPI)	ผลที่คาดว่าจะได้รับ	หน่วยงานที่ รับผิดชอบ
				2566 (บาท)	2567 (บาท)	2568 (บาท)	2569 (บาท)	2570 (บาท)			
(7)	โครงการส่งเสริมอาชีพ การทอผ้าไหมมัดหมี่ บ้านโคกล่ามพัฒนา หมู่ที่ 19	-เพื่อเป็นทุนให้กลุ่มได้ ดำเนินการด้านทอผ้า ไหม -เพื่อพัฒนาอาชีพ สร้างงานสร้างรายได้ -เพื่อเสริมสร้าง เศรษฐกิจในครัวเรือน ให้มั่นคง	-ประชาชนบ้าน โคกล่ามพัฒนา หมู่ที่ 19	50,000	50,000	50,000	50,000	50,000	เชิงคุณภาพ ประชาชนมี รายได้ที่มั่นคง	-ประชาชนมี รายได้ที่มั่นคง	สำนักปลัด อบต.

2. ยุทธศาสตร์ที่ 2 การพัฒนาด้านเศรษฐกิจชุมชนให้เข้มแข็ง

2.1 แผนงานสร้างความเข้มแข็งของชุมชน

ที่	โครงการ	วัตถุประสงค์	เป้าหมาย (ผลผลิตของ โครงการ)	งบประมาณ					ตัวชี้วัด (KPI)	ผลที่คาดว่าจะได้รับ	หน่วยงานที่ รับผิดชอบ
				2566 (บาท)	2567 (บาท)	2568 (บาท)	2569 (บาท)	2570 (บาท)			
(8)	โครงการส่งเสริม กลุ่มอาชีพหมู่บ้านละ 100,000 บาท	- เพื่อสร้างความ เข้มแข็งของ เศรษฐกิจและเป็น การพัฒนาอาชีพของ ราษฎร	-ประชาชนใน เขตพื้นที่ อบต. นาหนองทุ่ม	100,000	100,000	100,000	100,000	100,000	เชิงคุณภาพ ชุมชนมีการ รวมกลุ่มและ ก่อให้เกิดรายได้ใน ชุมชน	-ชุมชนมีการ รวมกลุ่มและ ก่อให้เกิดรายได้ใน ชุมชน	สำนักปลัด อบต.
(9)	โครงการส่งเสริม สนับสนุนกลุ่มไม้ กวาดดอกหญ้า หมู่ที่ 5 บ้านดงพอง	-เพื่อเพิ่มรายได้ให้ ประชาชนในพื้นที่	-ประชาชนใน เขตพื้นที่ อบต. นาหนองทุ่ม	-	-	50,000	50,000	50,000	เชิงคุณภาพ ชุมชนมีการ รวมกลุ่มและ ก่อให้เกิดรายได้ใน ชุมชน	-ชุมชนมีการ รวมกลุ่มและ ก่อให้เกิดรายได้ใน ชุมชน	สำนักปลัด อบต.

2. ยุทธศาสตร์ที่ 2 การพัฒนาด้านเศรษฐกิจชุมชนให้เข้มแข็ง

2.1 แผนงานสร้างความเข้มแข็งของชุมชน

ที่	โครงการ	วัตถุประสงค์	เป้าหมาย (ผลผลิตของ โครงการ)	งบประมาณ					ตัวชี้วัด (KPI)	ผลที่คาดว่าจะได้รับ	หน่วยงานที่ รับผิดชอบ
				2566 (บาท)	2567 (บาท)	2568 (บาท)	2569 (บาท)	2570 (บาท)			
(10)	โครงการเกษตร ชีวภาพเพื่อเรียนรู้ ทักษะอาชีพแบบ พอเพียง	- เพื่อพัฒนา ทักษะด้านอาชีพ แบบพอเพียง	-ประชาชนในเขต พื้นที่ อบต. นาหนองทุ่ม	20,000	20,000	20,000	20,000	20,000	เชิงคุณภาพ ประชาชนมีทักษะ ในการประกอบ อาชีพ	-ประชาชนมี ทักษะในการ ประกอบอาชีพ	สำนักปลัด อบต.
(11)	โครงการฝึกอบรม ส่งเสริมอาชีพเพื่อ สร้างรายได้	-เพื่อเพิ่มรายได้ ให้ประชาชนใน พื้นที่	-ประชาชนในเขต พื้นที่ อบต. นาหนองทุ่ม	-	-	50,000	50,000	50,000	เชิงคุณภาพ ชุมชนมีการ รวมกลุ่มและ ก่อให้เกิดรายได้ ในชุมชน	-ชุมชนมีการ รวมกลุ่มและ ก่อให้เกิดรายได้ใน ชุมชน	สำนักปลัด อบต.

2. ยุทธศาสตร์ที่ 2 การพัฒนาด้านเศรษฐกิจชุมชนให้เข้มแข็ง

2.1 แผนงานสร้างความเข้มแข็งของชุมชน

ที่	โครงการ	วัตถุประสงค์	เป้าหมาย (ผลผลิตของ โครงการ)	งบประมาณ					ตัวชี้วัด (KPI)	ผลที่คาดว่าจะได้รับ	หน่วยงานที่ รับผิดชอบ
				2566 (บาท)	2567 (บาท)	2568 (บาท)	2569 (บาท)	2570 (บาท)			
(12)	โครงการศึกษาดูงาน กลุ่มอาชีพ ผู้นำ ชุมชน	- เพื่อพัฒนาทักษะ ความรู้ ด้านอาชีพ	-ประชาชนใน เขตพื้นที่ อบต. นาหนองทุ่ม	300,000	300,000	300,000	300,000	300,000	<u>เชิงคุณภาพ</u> ประชาชนมี ทักษะในการ ประกอบอาชีพ	-ประชาชนมี ทักษะในการ ประกอบอาชีพ	สำนักปลัด อบต.
(13)	โครงการอบรมด้วย พลังงานแสงอาทิตย์	-เพื่อเป็นทุน ดำเนินการทำ เครื่องอบแห้งด้วย พลังงานแสงอาทิตย์	-ประชาชน หมู่ที่ 17	35,000	35,000	35,000	35,000	35,000	<u>เชิงคุณภาพ</u> ประชาชนมี รายได้ที่มั่นคง	-ประชาชนมี รายได้ที่มั่นคง	สำนักปลัด อบต.
(14)	โครงการส่งเสริม กลุ่มเกษตรกร (นา แปลงใหญ่)บ้าน หนองรวกพัฒนา หมู่ที่ 18	-เพื่อสร้างรายได้ที่ มั่นคง -เพื่อรายได้ให้ ประชาชนในพื้นที่	-ประชาชน บ้านหนองรวก พัฒนา หมู่ที่ 18	50,000	50,000	50,000	50,000	50,000	<u>เชิงคุณภาพ</u> ชุมชนมีการ รวมกลุ่มและ ก่อให้เกิดรายได้ ในชุมชน	-ชุมชนมีการ รวมกลุ่มและ ก่อให้เกิดรายได้ ในชุมชน	สำนักปลัด อบต.

3. ยุทธศาสตร์ ที่ 3 การพัฒนาด้านคุณภาพชีวิต

3.1 แผนงานการศึกษา

แบบ ผ .02/1

ที่	โครงการ	วัตถุประสงค์	เป้าหมาย (ผลผลิต ของ โครงการ)	งบประมาณ					ตัวชี้วัด (KPI)	ผลที่คาดว่าจะได้รับ	หน่วยงาน ที่ รับผิดชอบ
				2566 (บาท)	2567 (บาท)	2568 (บาท)	2569 (บาท)	2570 (บาท)			
(1)	โครงการเพิ่มพูนความรู้ พัฒนา ศักยภาพและประสิทธิภาพของ นักเรียนในเขตพื้นที่อบต.นา หนองทุ่ม จำนวน 6 โรงเรียน	-เพื่อให้เยาวชนใน พื้นที่ได้รับการศึกษา ในระดับที่สูงขึ้น	-นักเรียน ในเขตพื้นที่	100,000	100,000	100,000	100,000	100,000	<u>เชิงคุณภาพ</u> นักเรียนได้รับ การเพิ่มพูน ความรู้	-นักเรียน ได้รับการ เพิ่มพูน ความรู้	กอง การศึกษาฯ
(2)	โครงการเพิ่มพูนความรู้ พัฒนา ศักยภาพและประสิทธิภาพของ นักเรียนศูนย์พัฒนา เด็กเล็ก	-เพื่อให้เด็กเล็กใน สังกัดได้รับการ การศึกษาในระดับที่ สูงขึ้น	-นักเรียน ศูนย์พัฒนา เด็กเล็ก	40,000	40,000	40,000	40,000	40,000	<u>เชิงคุณภาพ</u> เด็กเล็กได้รับ การเพิ่มพูน ความรู้	-เด็กเล็ก ได้รับการ เพิ่มพูน ความรู้	กอง การศึกษาฯ
(3)	โครงการกิจกรรมการเรียนรู้ ตามหน่วยประสบการณ์การ เรียนรู้ในศูนย์พัฒนาเด็กเล็ก สังกัด อบต.นาหนองทุ่ม	-เพื่อจัดกิจกรรมวัน สำคัญ เช่น วันขึ้นปี ใหม่ วันไหว้ครู วัน แม่แห่งชาติ วันพ่อ แห่งชาติการ ปรับปรุงภูมิทัศน์ ปลูกผักสวนครัวฯ	-เด็กเล็ก สังกัดศูนย์ พัฒนาเด็ก เล็กทั้ง 2 ศูนย์	40,000	40,000	40,000	40,000	40,000	<u>เชิงคุณภาพ</u> เด็กเล็กได้รับ การเพิ่มพูน ความรู้	-เด็กเล็ก ได้รับการ เพิ่มพูน ความรู้	กอง การศึกษาฯ

แบบ ผ .02/1

3. ยุทธศาสตร์ ที่ 3 การพัฒนาด้านคุณภาพชีวิต

3.1 แผนงานการศึกษา

ที่	โครงการ	วัตถุประสงค์	เป้าหมาย (ผลผลิตของ โครงการ)	งบประมาณ					ตัวชี้วัด (KPI)	ผลที่คาดว่าจะได้รับ	หน่วยงาน ที่ รับผิดชอบ
				2566 (บาท)	2567 (บาท)	2568 (บาท)	2569 (บาท)	2570 (บาท)			
(4)	โครงการสนับสนุน อุปกรณ์การเรียนการสอน (สื่ออาเซียน) / เครื่องเล่นสนาม สำหรับเด็กนักเรียน / เด็กเล็ก(ศูนย์พัฒนา เด็กเล็ก)	- เพื่อให้ นักเรียนมี อุปกรณ์ในการ เรียนการสอน	- โรงเรียนในเขต พื้นที่ อบต.และ ศูนย์พัฒนาเด็ก เล็ก จำนวน 2 ศูนย์	200,000	200,000	200,000	200,000	200,000	เชิงคุณภาพ นักเรียนมี อุปกรณ์ในการ เรียนการสอนที่ ทันสมัยและมี การพัฒนาการ	-นักเรียนมี อุปกรณ์ใน การเรียนการสอนที่ทันสมัย และมีการ พัฒนาการ	กอง การศึกษาฯ

3. ยุทธศาสตร์ ที่ 3 การพัฒนาด้านคุณภาพชีวิต

3.1 แผนงานการศึกษา

แบบ ผ .02/1

ที่	โครงการ	วัตถุประสงค์	เป้าหมาย (ผลผลิตของโครงการ)	งบประมาณ					ตัวชี้วัด (KPI)	ผลที่คาดว่าจะได้รับ	หน่วยงาน ที่ รับผิดชอบ
				2566 (บาท)	2567 (บาท)	2568 (บาท)	2569 (บาท)	2570 (บาท)			
(5)	โครงการส่งเสริมพัฒนาการเด็กปฐมวัย สำหรับศูนย์พัฒนาเด็กเล็กวัดชัยมงคลและศูนย์พัฒนาเด็กเล็กวัดสว่างบุญญาวาส	- เพื่อพัฒนาการเด็กให้สมวัย	-ส่งเสริมพัฒนาการเด็กปฐมวัย สำหรับศูนย์พัฒนาเด็กเล็กวัดชัยมงคลและศูนย์พัฒนาเด็กเล็กวัดสว่างบุญญาวาส	30,000	30,000	30,000	30,000	30,000	<u>เชิงคุณภาพ</u> เด็กได้รับการพัฒนาการที่สมวัย	- เด็กได้รับการพัฒนาการที่สมวัย	กองการศึกษา
(6)	โครงการเฝ้าระวังและป้องกันโรคติดเชื้อไวรัสโคโรนา 2019 (COVID-19)	- เพื่อให้เด็กปลอดภัยจากโรคติดเชื้อไวรัสโคโรนา 2019 (COVID-19)	-จัดกิจกรรมเฝ้าระวังป้องกันโรคติดเชื้อไวรัสโคโรนา 2019 (covid-19)ศูนย์พัฒนาเด็กเล็กวัดชัยมงคลและศูนย์พัฒนาเด็กเล็กวัดสว่างบุญญาวาส	30,000	30,000	30,000	30,000	30,000	<u>เชิงคุณภาพ</u> เด็กปลอดภัยจากโรคติดเชื้อไวรัสโคโรนา 2019 (COVID-19)	-เด็กมีสุขภาพอนามัยที่ดีขึ้น	กองการศึกษา

3. ยุทธศาสตร์ ที่ 3 การพัฒนาด้านคุณภาพชีวิต

3.1 แผนงานการศึกษา

แบบ ผ .02/1

ที่	โครงการ	วัตถุประสงค์	เป้าหมาย (ผลผลิตของ โครงการ)	งบประมาณ					ตัวชี้วัด (KPI)	ผลที่คาดว่าจะได้รับ	หน่วยงาน ที่ รับผิดชอบ
				2566 (บาท)	2567 (บาท)	2568 (บาท)	2569 (บาท)	2570 (บาท)			
(7)	โครงการจัดซื้อ อาหารเสริม(นม) ให้กับศูนย์พัฒนาเด็ก เล็ก ในสังกัด จำนวน 2 ศูนย์	- เพื่อพัฒนาเสริมสร้าง สุขภาพเด็กให้ดีขึ้น	- ศูนย์พัฒนา เด็กเล็กใน สังกัด อบต. นาหนองทุ่ม จำนวน 2 ศูนย์	116,890	116,890	116,890	116,890	116,890	เชิงคุณภาพ เด็กเล็กมีการ พัฒนาทางด้าน สุขภาพอนามัย	-เด็กเล็กได้รับ การพัฒนา ทางด้านสุขภาพ อนามัยดีขึ้น	กอง การศึกษา
(8)	โครงการจัดซื้อ อาหารเสริม (นม) ให้กับโรงเรียนในเขต พื้นที่ อบต.นาหนอง ทุ่ม จำนวน 6 โรงเรียน	- เพื่อพัฒนาเสริมสร้าง สุขภาพเด็กให้ดีขึ้น	- โรงเรียนใน เขตพื้นที่ อบต. นาหนองทุ่ม จำนวน 6 โรงเรียน	816,300	816,300	816,300	816,300	816,300	เชิงคุณภาพ นักเรียนมีการ พัฒนาทางด้าน สุขภาพอนามัย	- นักเรียนได้รับ การพัฒนา ทางด้านสุขภาพ อนามัยดีขึ้น	กอง การศึกษา
(9)	โครงการสนับสนุน ค่าใช้จ่าย สถานศึกษา	- เพื่อพัฒนาเสริมสร้าง สุขภาพเด็กให้ดีขึ้น -เพื่อเด็กนักเรียนมีอุปกรณ์ ในการเรียนการสอนที่ ทันสมัย -เพื่อจัดซื้อหนังสือเรียน สำหรับเด็กเล็กศูนย์พัฒนา เด็กเล็กในสังกัด 2 ศูนย์	- ศูนย์พัฒนา เด็กเล็กใน สังกัด อบต. น าหนองทุ่ม จำนวน 2 ศูนย์	500,000	500,000	500,000	500,000	500,000	เชิงคุณภาพ เด็กเล็กมี สุขภาพอนามัย ดีขึ้นและมีสื่อ การเรียนการ สอนที่ทันสมัย	- เด็กเล็กได้รับ การพัฒนา ทางด้านสุขภาพ อนามัยดีขึ้นและมี สื่อการเรียนการ สอนที่ทันสมัย	กอง การศึกษา

3. ยุทธศาสตร์ ที่ 3 การพัฒนาด้านคุณภาพชีวิต

แบบ พ .02/1

3.1 แผนงานการศึกษา

ที่	โครงการ	วัตถุประสงค์	เป้าหมาย (ผลผลิตของ โครงการ)	งบประมาณ					ตัวชี้วัด (KPI)	ผลที่คาดว่าจะได้รับ	หน่วยงานที่ รับผิดชอบ
				2566 (บาท)	2567 (บาท)	2568 (บาท)	2569 (บาท)	2570 (บาท)			
(10)	โครงการ สนับสนุนอาหาร กลางวันสำหรับ โรงเรียนในเขต พื้นที่ อบต. นาหนองทุ่ม จำนวน 6 โรงเรียน	- เพื่อพัฒนา เสริมสร้าง สุขภาพเด็กให้ ดีขึ้น	- โรงเรียนใน เขตพื้นที่ อบต. นาหนองทุ่ม จำนวน 6 โรงเรียน	1,789,200	1,789,200	1,789,200	1,789,200	1,789,200	เชิงคุณภาพ นักเรียนมีการ พัฒนาทางด้าน สุขภาพอนามัย ดีขึ้น	- นักเรียน ได้รับการ พัฒนาทางด้าน สุขภาพอนามัย ดีขึ้น	กอง การศึกษาฯ
(11)	โครงการจัดงาน วันเด็กแห่งชาติ	- เพื่อจัด กิจกรรมเชิง สร้างสรรค์ ความบันเทิง และกิจกรรม ของวิชาการ ให้แก่เด็กและ เยาวชน	- ศูนย์พัฒนา เด็กเล็ก ใน สังกัดอบต.นา หนองทุ่ม จำนวน 2 ศูนย์	100,000	100,000	100,000	100,000	100,000	เชิงคุณภาพ เด็กและเยาวชน กล้าแสดงออก ในทางที่ถูกต้อง และเป็นคนดีมี ระเบียบวินัยมี ความสามัคคี	- เด็กและ เยาวชนกล้า แสดงออก ในทางที่ ถูกต้องและ เป็นคนดีมี ระเบียบวินัยมี ความสามัคคี	กอง การศึกษาฯ

3. ยุทธศาสตร์ ที่ 3 การพัฒนาด้านคุณภาพชีวิต

3.1 แผนงานการศึกษา

ที่	โครงการ	วัตถุประสงค์	เป้าหมาย (ผลผลิตของ โครงการ)	งบประมาณ					ตัวชี้วัด (KPI)	ผลที่คาดว่าจะได้รับ	หน่วยงาน ที่ รับผิดชอบ
				2566 (บาท)	2567 (บาท)	2568 (บาท)	2569 (บาท)	2570 (บาท)			
(12)	โครงการพัฒนาครู ผู้ดูแลเด็ก/ผู้ดูแล เด็กของศูนย์พัฒนา เด็กเล็กในสังกัด อบต.นาหนองทุ่ม	-เพื่อพัฒนา ครูผู้ดูแลเด็ก/ ผู้ดูแลเด็กของ ศูนย์พัฒนา เด็กเล็กให้ ได้รับความรู้ เพิ่มขึ้น	-ครูผู้ดูแลเด็ก/ ผู้ดูแลเด็กของ ศูนย์พัฒนาเด็ก เล็ก	12,000	12,000	12,000	12,000	12,000	เชิงคุณภาพ ครูผู้ดูแลเด็ก/ ผู้ดูแลเด็กของ ศูนย์พัฒนาเด็ก เล็กได้รับการ พัฒนาให้มี ประสิทธิภาพ เพิ่มขึ้น	-ครูผู้ดูแลเด็ก/ ผู้ดูแลเด็กของ ศูนย์พัฒนาเด็ก เล็กได้รับการ พัฒนาให้มี ประสิทธิภาพ เพิ่มขึ้น	กอง การศึกษาฯ
(13)	โครงการจัด กิจกรรมพัฒนา ผู้เรียนสำหรับศูนย์ พัฒนาเด็กเล็กวัด ชัยมงคลและศูนย์ พัฒนาเด็กเล็กวัด สว่างบุญญาวาส	-เพื่อจัด กิจกรรม พัฒนาผู้เรียน สำหรับเด็ก เล็กศูนย์ พัฒนาเด็ก เล็กในสังกัด จำนวน 2 ศูนย์	-เด็กเล็กศูนย์ พัฒนาเด็กเล็ก จำนวน 2 ศูนย์ (อายุ 3-5 ปี)	15,050	15,050	15,050	15,050	15,050	เชิงคุณภาพ เด็กเล็กในศูนย์ พัฒนาเด็กเล็ก ได้รับการ พัฒนาให้ดีขึ้น	-เด็กเล็กใน ศูนย์พัฒนาเด็ก เล็กได้รับการ พัฒนาให้ดีขึ้น	กอง การศึกษาฯ

3.ยุทธศาสตร์ที่ 3 การพัฒนาด้านคุณภาพชีวิต

แบบ พ .02/1

3.1 แผนงานการศึกษา

ที่	โครงการ	วัตถุประสงค์	เป้าหมาย (ผลผลิต ของ โครงการ)	งบประมาณ					ตัวชี้วัด (KPI)	ผลที่คาดว่าจะได้รับ	หน่วยงานที่ รับผิดชอบ	หน่วยงานที่ ขอรับเงิน อุดหนุน
				2566 (บาท)	2567 (บาท)	2568 (บาท)	2569 (บาท)	2570 (บาท)				
(14)	โครงการใช้เทคโนโลยีที่เหมาะสม	-เพื่อส่งเสริมการสอนนักศึกษา -สนับสนุนให้นักศึกษามีผลสัมฤทธิ์และมีประสิทธิภาพในการศึกษา	-นักศึกษาการศึกษา นอกระบบ ในเขตพื้นที่ อบต.นา หนองทุ่ม	20,000	20,000	20,000	20,000	20,000	เชิงคุณภาพ นักศึกษามีผลสัมฤทธิ์และประสิทธิภาพในการศึกษา	-นักศึกษามีผลสัมฤทธิ์และมีประสิทธิภาพในการศึกษาและใช้เทคโนโลยีที่เหมาะสมกับผู้เรียน	สำนักปลัด อบต.	กศน. นาหนองทุ่ม

3.ยุทธศาสตร์ที่ 3 การพัฒนาด้านคุณภาพชีวิต

แบบ ผ .02

3.1 แผนงานการศึกษา

ที่	โครงการ	วัตถุประสงค์	เป้าหมาย (ผลผลิตของ โครงการ)	งบประมาณ					ตัวชี้วัด (KPI)	ผลที่คาดว่าจะได้รับ	หน่วยงานที่ รับผิดชอบ	หน่วยงานที่ ขอรับเงิน อุดหนุน
				2566 (บาท)	2567 (บาท)	2568 (บาท)	2569 (บาท)	2570 (บาท)				
(15)	โครงการทำนา ข้าวและปลูกผัก สวนครัวโรงเรียน โคกงาม หมู่ที่ 1	-เพื่อส่งเสริม การพัฒนา ผู้เรียนในด้าน ทักษะอาชีพ ให้กับ นักเรียน	-โรงเรียนบ้าน โคกงาม หมู่ที่ 1	15,000	15,000	15,000	15,000	15,000	เชิงคุณภาพ นักเรียนได้รับ การพัฒนา ทางด้านทักษะ ในการประกอบ อาชีพ	-นักเรียนได้รับ การพัฒนา ทักษะพื้นฐาน ในการประกอบ อาชีพ	กอง การศึกษาฯ	โรงเรียน บ้านโคกงาม หมู่ที่ 1
(16)	โครงการส่งเสริม พัฒนาทักษะ อาชีพการเลี้ยง ปลาดุกในบ่อ ซีเมนต์ โรงเรียน บ้านหนองรวก หมู่ที่ 2	-เพื่อส่งเสริม การพัฒนา ผู้เรียนในด้าน ทักษะอาชีพ ให้กับ นักเรียน	-โรงเรียนบ้าน หนองรวก หมู่ที่ 2	15,000	15,000	15,000	15,000	15,000	เชิงคุณภาพ นักเรียนได้รับ การพัฒนา ทางด้านทักษะ ในการประกอบ อาชีพ	-นักเรียนได้รับ การพัฒนา ทักษะพื้นฐาน ในการประกอบ อาชีพ	กอง การศึกษาฯ	โรงเรียนบ้าน หนองรวก หมู่ที่ 2

แบบ ผ .02

3.ยุทธศาสตร์ที่ 3 การพัฒนาคุณภาพชีวิต

3.1 แผนงานการศึกษา

ที่	โครงการ	วัตถุประสงค์	เป้าหมาย (ผลผลิตของ โครงการ)	งบประมาณและที่ผ่านมา					ตัวชี้วัด (KPI)	ผลที่คาดว่าจะได้รับ	หน่วยงาน ที่ รับผิดชอบ	หน่วยงานที่ ขอรับเงิน อุดหนุน
				2566 (บาท)	2567 (บาท)	2568 (บาท)	2569 (บาท)	2570 (บาท)				
(17)	โครงการเพาะ เห็ดนางฟ้า โรงเรียนบ้าน นงเขาทอง หมู่ที่ 4	-เพื่อส่งเสริม การพัฒนา ผู้เรียนในด้าน ทักษะอาชีพ ให้กับ นักเรียน	-โรงเรียนบ้าน นงเขาทองหมู่ที่ 4	15,000	15,000	15,000	15,000	15,000	เชิงคุณภาพ นักเรียนได้รับ การพัฒนา ทางด้านทักษะใน การประกอบ อาชีพ	-นักเรียน ได้รับการ พัฒนาทักษะ พื้นฐานใน การประกอบ อาชีพ	กอง การศึกษาฯ	โรงเรียนบ้าน นงเขาทอง หมู่ที่ 4
(18)	โครงการผลิต และใช้สื่อการ เรียนการสอน โรงเรียนบ้าน ดงพอง หมู่ที่ 5	-เพื่อส่งเสริม การเรียนการ สอนให้มี ประสิทธิภาพ	-โรงเรียนบ้าน ดงพอง หมู่ที่ 5	10,000	10,000	10,000	10,000	10,000	เชิงคุณภาพ นักเรียนได้รับ การศึกษาและมี นิสัยรักการอ่าน	-นักเรียน ได้รับ การศึกษา และมีนิสัยรัก การอ่าน	กอง การศึกษาฯ	โรงเรียน บ้านดงพอง หมู่ที่ 5

3.1 แผนงานการศึกษา

ที่	โครงการ	วัตถุประสงค์	เป้าหมาย (ผลผลิตของ โครงการ)	งบประมาณ					ตัวชี้วัด (KPI)	ผลที่คาดว่าจะได้รับ	หน่วยงานที่ รับผิดชอบ	หน่วยงานที่ ขอรับเงิน อุดหนุน
				2561 (บาท)	2562 (บาท)	2563 (บาท)	2564 (บาท)	2565 (บาท)				
(19)	โครงการ กิจกรรมเกษตร ชีวภาพเพื่อการ เรียนรู้ทักษะ อาชีพแบบ พอเพียงโรงเรียน บ้านหนองไผ่- ล้อม หมู่ที่ 6	-เพื่อส่งเสริมการ พัฒนาผู้เรียนใน ด้านทักษะอาชีพ ให้กับนักเรียน	-โรงเรียนบ้าน หนองไผ่ล้อม หมู่ที่ 6	20,000	20,000	20,000	20,000	20,000	เชิงคุณภาพ นักเรียนได้รับ การพัฒนา ทางด้าน การ ประกอบอาชีพ	-นักเรียนได้รับ การพัฒนา ทักษะพื้นฐาน ในการ ประกอบอาชีพ	กอง การศึกษา	โรงเรียนบ้าน หนองไผ่ล้อม หมู่ที่ 6
(20)	โครงการ ห้องเรียนเพื่อ การเรียนรู้ โรงเรียนบ้าน โคกกล่าม หมู่ที่ 8	-เพื่อพัฒนาทักษะ กระบวนการคิด ให้กับนักเรียนและ เป็นการส่งเสริม และพัฒนาระบบ กระบวนการเรียนรู้ ให้มีประสิทธิภาพ	-โรงเรียนบ้าน โคกกล่าม หมู่ที่ 8	15,000	15,000	15,000	15,000	15,000	เชิงคุณภาพ นักเรียนเกิด การเรียนรู้และ มีประสิทธิภาพ ในการเรียน	-นักเรียนเกิด การเรียนรู้และ มีประสิทธิภาพ ในการเรียน	กอง การศึกษา	โรงเรียน บ้านโคกกล่าม หมู่ที่ 8

3.ยุทธศาสตร์ที่ 3 การพัฒนาคุณภาพชีวิต

3.1 แผนงานการศึกษา

แบบ ผ .02/1

ที่	โครงการ	วัตถุประสงค์	เป้าหมาย (ผลผลิต ของ โครงการ)	งบประมาณ					ตัวชี้วัด (KPI)	ผลที่คาดว่าจะได้รับ	หน่วยงานที่ รับผิดชอบ	หน่วยงานที่ ขอรับเงิน อุดหนุน
				2566 (บาท)	2567 (บาท)	2568 (บาท)	2569 (บาท)	2570 (บาท)				
(21)	โครงการเข้าค่าย คุณธรรม จริยธรรม สำหรับ เด็กนักเรียนในเขต พื้นที่องค์การ บริหารส่วนตำบล นาหนองทุ่ม	-เพื่อส่งเสริมให้ เด็กและนักเรียน มีจิตสำนึกและ ปลูกฝัง วัฒนธรรมและ จริยธรรมที่ดีแก่ สังคม	-เด็กและ นักเรียนใน พื้นที่อบต. นาหนองทุ่ม	50,000	50,000	50,000	50,000	50,000	เชิงคุณภาพ เด็กและนักเรียนมี วัฒนธรรมและ จริยธรรมที่ดีแก่ สังคม	-เด็กและนักเรียน มีจิตสำนึกและ ปลูกฝังวัฒนธรรม และจริยธรรมที่ดี แก่สังคม	กองการศึกษาฯ	
(22)	โครงการอบรมเข้า ค่ายเยาวชน เศรษฐกิจพอเพียง	-เพื่อส่งเสริมเด็ก และเยาวชนใช้ ชีวิตตามหลัก ปรัชญาเศรษฐกิจ พอเพียง	-เด็กและ นักเรียนใน พื้นที่อบต. นาหนองทุ่ม	20,000	20,000	20,000	20,000	20,000	เชิงคุณภาพ เด็กและนักเรียน ใช้ชีวิตตามหลัก ปรัชญาเศรษฐกิจ พอเพียง	-เด็กและ นักเรียนใช้ชีวิต ตามหลักปรัชญา เศรษฐกิจพอเพียง	กองการศึกษาฯ	

3. ยุทธศาสตร์ ที่ 3 การพัฒนาคุณภาพชีวิต

3.2 แผนงานสาธารณสุข

แบบ ผ .02/1

ที่	โครงการ	วัตถุประสงค์	เป้าหมาย (ผลผลิตของ โครงการ)	งบประมาณ					ตัวชี้วัด (KPI)	ผลที่คาดว่าจะได้รับ	หน่วยงานที่ รับผิดชอบ	หน่วยงานที่ ขอรับเงิน อุดหนุน
				2566 (บาท)	2567 (บาท)	2568 (บาท)	2569 (บาท)	2570 (บาท)				
(1)	โครงการรณรงค์ และป้องกันการ ระบาดของ โรคติดต่อต่างๆ รวมทั้งจัดซื้อ จัดหาวัสดุ อุปกรณ์ในการ ป้องกัน	-เพื่อป้องกัน ปัญหาการแพร่ ระบาดของ โรคติดต่อต่างๆ รวมทั้งจัดซื้อ จัดหาวัสดุ อุปกรณ์ในการ ป้องกัน	-ภายในชุมชนไม่ มีการแพร่ระบาด ของโรคติดต่อ ต่าง ๆ	100,000	100,000	100,000	100,000	100,000	<u>เชิงคุณภาพ</u> มีการระบาดของ โรคติดต่อ ลดน้อยลง	-ประชาชน ได้รับบริการ ด้าน สาธารณสุข อย่างทั่วถึง	สำนักปลัด อบต.	
(2)	โครงการส่งเสริม สุขภาพการออกกำลังกาย	-เพื่อเป็นการ ส่งเสริมการออก กำลังกายของ ประชาชนให้มี สุขภาพร่างกาย แข็งแรง	- ประชาชนใน พื้นที่ตำบลนา หนองทุ่ม	5,000	5,000	5,000	5,000	5,000	<u>เชิงคุณภาพ</u> ประชาชนมี สุขภาพ ร่างกาย แข็งแรงเพิ่ม มากขึ้น	- ประชาชนที่ ร่วมโครงการมี สุขภาพ ร่างกาย แข็งแรง	สำนักปลัด อบต.	

3. ยุทธศาสตร์ ที่ 3 การพัฒนาคุณภาพชีวิต

3.2 แผนงานสาธารณสุข

แบบ ผ .02/1

ที่	โครงการ	วัตถุประสงค์	เป้าหมาย (ผลผลิตของ โครงการ)	งบประมาณ					ตัวชี้วัด (KPI)	ผลที่คาดว่าจะได้รับ	หน่วยงานที่ รับผิดชอบ	หน่วยงานที่ ขอรับเงิน อุดหนุน
				2566 (บาท)	2567 (บาท)	2568 (บาท)	2569 (บาท)	2570 (บาท)				
(3)	โครงการจัด กิจกรรมกำจัด ลูกน้ำยุงลาย แหล่งเพาะพันธุ์ ยุงลายและ ป้องกันโรค ไข้เลือดออก	-เพื่อกำจัด แหล่งเพาะพันธุ์ ลูกน้ำยุงลาย และป้องกันโรค ไข้เลือดออก	-ภายในชุมชนไม่ มีการแพร่ ระบาดของ โรคติดต่อต่าง ๆ	50,000	50,000	50,000	50,000	50,000	<u>เชิงคุณภาพ</u> การป้องกัน โรค ไข้เลือดออก ครอบคลุมและ ทั่วถึง	-ไม่มีการ ระบาดของโรค ไข้เลือดออก	สำนักปลัด อบต.	
(4)	โครงการ ส่งเสริม ดำเนินงานและ บริหารจัดการ ระบบแพทย์ ฉุกเฉิน	-เพื่อเป็นค่าการ ส่งเสริมการ ดำเนินงานและ บริหารจัดการ ระบบแพทย์ ฉุกเฉินของอบต.	-จ่ายเป็นค่าการ ส่งเสริมการ ดำเนินงานและ บริหารจัดการ ระบบแพทย์ ฉุกเฉินของอบต.	10,000	10,000	10,000	10,000	10,000	<u>เชิงคุณภาพ</u> ประชาชน ได้รับบริการ หน่วยแพทย์ ฉุกเฉินอย่าง ทั่วถึง	-ประชาชน ได้รับบริการ หน่วยแพทย์ ฉุกเฉินอย่าง ทั่วถึง	สำนักปลัด อบต.	
(5)	โครงการสัตว์ ปลอดโรค คน ปลอดภัยจาก โรคพิษสุนัขบ้า	-เพื่อฉีดวัคซีน ป้องกันโรคพิษ สุนัขบ้า ในสุนัข และแมว	- ประชาชนใน พื้นที่ตำบลนา หนองทุ่ม	34,000	34,000	34,000	34,000	34,000	<u>เชิงคุณภาพ</u> การเกิดโรค พิษสุนัขบ้า ลดลง	-ไม่มีการ ระบาดของโรค พิษสุนัขบ้า	สำนักปลัด อบต.	

3.ยุทธศาสตร์ที่ 3 การพัฒนาด้านคุณภาพชีวิต

แบบ ผ .02/1

3.2 แผนงานสาธารณสุข

ที่	โครงการ	วัตถุประสงค์	เป้าหมาย (ผลผลิตของ โครงการ)	งบประมาณ					ตัวชี้วัด (KPI)	ผลที่คาดว่าจะได้รับ	หน่วยงานที่ รับผิดชอบ	หน่วยงานที่ ขอรับเงิน อุดหนุน
				2566 (บาท)	2567 (บาท)	2568 (บาท)	2569 (บาท)	2570 (บาท)				
(6)	โครงการเฝ้าระวังความปลอดภัยด้านอาหาร	-เพื่อส่งเสริมความรู้ด้านสุขาภิบาลอาหารและสารปนเปื้อนในอาหารแก่ผู้ประกอบการอาหาร -เพื่อเฝ้าระวังและตรวจสอบคุณภาพความปลอดภัยของอาหาร	-ประชาชนในพื้นที่ตำบลนาหนองทุ่ม	30,000	30,000	30,000	30,000	30,000	<u>เชิงคุณภาพ</u> ประชาชนมีความรู้เกี่ยวกับสุขาภิบาลอาหาร	-ประชาชนมีความรู้เกี่ยวกับสุขาภิบาลอาหาร	สำนักปลัด อบต.	รพ.สต.บ้านนาแก
(7)	โครงการส่งเสริมแพทย์แผนไทยใส่ใจในคุณภาพชีวิต	-เพื่อให้ประชาชนมีความรู้เรื่องแพทย์แผนไทยและได้รับบริการงานแพทย์แผนไทยและแพทย์ทางเลือก	- ประชาชนในพื้นที่ตำบลนาหนองทุ่ม	30,000	30,000	30,000	30,000	30,000	<u>เชิงคุณภาพ</u> ประชาชนมีความรู้เรื่องแพทย์แผนไทยเพิ่มมากขึ้น	-ประชาชนที่ร่วมโครงการได้รับบริการด้านสาธารณสุขอย่างทั่วถึง	สำนักปลัด อบต.	รพ.สต.นาหนองทุ่ม

3.ยุทธศาสตร์ที่ 3 การพัฒนาด้านคุณภาพชีวิต

3.2 แผนงานสาธารณสุข

ที่	โครงการ	วัตถุประสงค์	เป้าหมาย (ผลผลิตของ โครงการ)	งบประมาณ					ตัวชี้วัด (KPI)	ผลที่คาดว่าจะได้รับ	หน่วยงานที่ รับผิดชอบ	หน่วยงานที่ ขอรับเงิน อุดหนุน
				2566 (บาท)	2567 (บาท)	2568 (บาท)	2569 (บาท)	2570 (บาท)				
(8)	โครงการควบคุมโรคขาดสารไอโอดีนของสมเด็จพระเทพรัตนราชสุดาฯ	-เพื่อลดการขาดสารไอโอดีนในพื้นที่	-ประชาชนในพื้นที่ตำบลนาหนองทุ่ม	20,000	20,000	20,000	20,000	20,000	เชิงคุณภาพ ประชาชนได้รับสามารถไอโอดีนที่เพียงพอ	-ประชาชนได้รับสารไอโอดีนอย่างทั่วถึง	สำนักปลัด อบต.	หมู่ที่ 1
(9)	โครงการอบรมหมอชาวบ้านในพระราชประสงค์	-เพื่ออบรมให้ความรู้กับอสม.	- ประชาชนบ้านหนองรวก หมู่ที่ 2 และบ้านหนองรวกพัฒนา หมู่ที่ 18	40,000	40,000	40,000	40,000	40,000	เชิงคุณภาพ อสมมีความรู้เพิ่มมากขึ้น	-อสมมีความรู้เพิ่มมากขึ้น	สำนักปลัด อบต.	หมู่ที่ 2,18

3.ยุทธศาสตร์ที่ 3 การพัฒนาด้านคุณภาพชีวิต

3.2 แผนงานสาธารณสุข

ที่	โครงการ	วัตถุประสงค์	เป้าหมาย (ผลผลิตของ โครงการ)	งบประมาณ					ตัวชี้วัด (KPI)	ผลที่คาดว่าจะได้รับ	หน่วยงานที่ รับผิดชอบ	หน่วยงานที่ ขอรับเงิน อุดหนุน
				2566 (บาท)	2567 (บาท)	2568 (บาท)	2569 (บาท)	2570 (บาท)				
(10)	โครงการรณรงค์และ แก้ไขปัญหายาเสพติด To Be number/ ne ศูนย์ เพื่อใจวัยรุ่นในชุมชน/ หมู่บ้านทุกกระท่อม หญิงอุบลรัตนราช กัญญาสิริวัฒนา พรรณวดี	-เพื่อให้แก้ไข ปัญหายาเสพติด ในชุมชน	-ประชาชนใน พื้นที่ตำบลนา หนองทุ่ม	120,000	120,000	120,000	120,000	120,000	เชิงคุณภาพ ลดปัญหายา เสพติดในพื้นที่	-สามารถลด ปัญหาการ แพร่ระบาดของ ยาเสพติดในพื้นที่	สำนักปลัด อบต.	หมู่ที่ 4,5,6,8,15,19

3.ยุทธศาสตร์ที่ 3 การพัฒนาด้านคุณภาพชีวิต

แบบ ผ .02/1

3.2 แผนงานสาธารณสุข

ที่	โครงการ	วัตถุประสงค์	เป้าหมาย (ผลผลิตของ โครงการ)	งบประมาณ					ตัวชี้วัด (KPI)	ผลที่คาดว่าจะได้รับ	หน่วยงานที่ รับผิดชอบ	หน่วยงานที่ ขอรับเงิน อุดหนุน
				2566 (บาท)	2567 (บาท)	2568 (บาท)	2569 (บาท)	2570 (บาท)				
(11)	โครงการป้องกัน และควบคุม โรคติดต่อโรคติดต่อ เชื้อไวรัสโคโรนา 2019 (COVID-19)	-เพื่อจัดกิจกรรม ป้องกันและควบคุม โรคติดต่อโรคติดต่อเชื้อ ไวรัสโคโรนา 2019(COVID-19)	-ประชาชนใน พื้นที่ตำบล นาหนองทุ่ม	200,000	200,000	200,000	200,000	200,000	เชิงคุณภาพ ประชาชนมี ความรู้ในการ ป้องกันโรค ระบาดมากขึ้น	-ประชาชน ได้รับความรู้ใน การป้องกัน โรคระบาด มากขึ้น	สำนักปลัด อบต.	

3.ยุทธศาสตร์ที่ 3 การพัฒนาด้านคุณภาพชีวิต

แบบ ผ .02/1

3.3 แผนงานการศาสนาวัฒนธรรมและนันทนาการ

ที่	โครงการ	วัตถุประสงค์	เป้าหมาย (ผลผลิตของ โครงการ)	งบประมาณ					ตัวชี้วัด (KPI)	ผลที่คาดว่าจะได้รับ	หน่วยงานที่ รับผิดชอบ
				2566 (บาท)	2567 (บาท)	2568 (บาท)	2569 (บาท)	2570 (บาท)			
(1)	โครงการส่งเสริมและสนับสนุนวัสดุอุปกรณ์เครื่องออกกำลังกายประจำศูนย์กีฬาองค์การบริหารส่วนตำบลนาหนองทุ่ม	- เพื่อพัฒนางานข้อมูลภาวะสุขภาพ - เพื่อเสริมสร้างให้ประชาชนได้ออกกำลังกาย	- ประชาชนในเขตพื้นที่ อบต. นาหนองทุ่ม	100,000	100,000	100,000	100,000	100,000	เชิงคุณภาพ ประชาชนมีสุขภาพแข็งแรงขึ้น	- ประชาชนในพื้นที่มีสุขภาพร่างกายแข็งแรง	สำนักปลัด อบต.
(2)	โครงการจัดงานรัฐพิธี และงานพิธี - 5 ธันวาคมหาราช - 12 สิงหาคม วันแม่ - 23 ตุลาคม วันปิยะมหาราช - 3 มิถุนายน - 28 กรกฎาคม	- เพื่อให้ประชาชนได้แสดงออกถึงความจงรักภักดีต่อสถาบันพระมหากษัตริย์	- ประชาชนในเขตพื้นที่ อบต. นาหนองทุ่ม	150,000	150,000	150,000	150,000	150,000	เชิงคุณภาพ ประชาชนมีความจงรักภักดีต่อสถาบันชาติ ศาสนา พระมหากษัตริย์ และมีส่วนร่วมในการจัดกิจกรรม	- ประชาชนมีความสามัคคีและจงรักภักดีต่อสถาบันพระมหากษัตริย์	สำนักปลัด อบต.

3.3 แผนงานการศาสนาวัฒนธรรมและนันทนาการ

ที่	โครงการ	วัตถุประสงค์	เป้าหมาย (ผลผลิตของ โครงการ)	งบประมาณ					ตัวชี้วัด (KPI)	ผลที่คาดว่าจะได้รับ	หน่วยงานที่ รับผิดชอบ
				2566 (บาท)	2567 (บาท)	2568 (บาท)	2569 (บาท)	2570 (บาท)			
(3)	โครงการ ฝึกอบรมสัมมนา และจริยธรรม คุณธรรมสำหรับ พนักงานส่วน ตำบล สมาชิก สภา อบต.และ ประชาชนพร้อม ทั้งเยาวชนทั่วไป	-เพื่อให้พนักงานส่วน ตำบล สมาชิกสภา อบต.และประชาชน พร้อมทั้งเยาวชนทั่วไป มีจิตสำนึกและเป็น การปลูกฝังวัฒนธรรม และจริยธรรมที่ดีแก่ สังคม	-พนักงาน ส่วนตำบล สมาชิกสภา อบต.และ ประชาชน พร้อมทั้ง เยาวชนทั่วไป	50,000	50,000	50,000	50,000	50,000	เชิงคุณภาพ ประชาชนมี จิตสำนึกในการ อนุรักษ์ ศิลปวัฒนธรรม เพิ่มขึ้น	-เด็กและเยาวชน มีจิตสำนึกในกา ประพฤติตนให้เป็น คนดี	กองการศึกษาฯ
(4)	โครงการจัดงาน ส่งเสริมประเพณี และอนุรักษ์ วัฒนธรรม ท้องถิ่น	-เพื่อสืบสานประเพณี วัฒนธรรมดั้งเดิมให้ ดำรงอยู่ตลอดไป	-ประชาชนใน เขตพื้นที่ อบต. นาหนองทุ่ม	70,000	70,000	70,000	70,000	70,000	เชิงคุณภาพ ประชาชนมี จิตสำนึกในการ อนุรักษ์ ศิลปวัฒนธรรม เพิ่มขึ้น	-ประชาชนมีการ สืบสานวัฒนธรรม ดั้งเดิม	กองการศึกษาฯ

3.ยุทธศาสตร์ที่ 3 การพัฒนาด้านคุณภาพชีวิต

3.3 แผนงานการศาสนาวัฒนธรรมและนันทนาการ

แบบ ผ .02/1

ที่	โครงการ	วัตถุประสงค์	เป้าหมาย (ผลผลิตของ โครงการ)	งบประมาณ					ตัวชี้วัด (KPI)	ผลที่คาดว่าจะได้รับ	หน่วยงานที่ รับผิดชอบ
				2566 (บาท)	2567 (บาท)	2568 (บาท)	2569 (บาท)	2570 (บาท)			
(5)	โครงการจัดการ แข่งขันกีฬา อบต.นาหนอง ทุ่มตำบลยาเสพ ติด	-เพื่อให้เกิดความ สามัคคี -เพื่อให้สุขภาพ ร่างกายแข็งแรง	-เยาวชน และ ประชาชนใน เขตพื้นที่ อบต. นาหนองทุ่ม	70,000	70,000	70,000	70,000	70,000	<u>เชิงคุณภาพ</u> เยาวชนและ ประชาชนมีสุขภาพ ร่างกายที่แข็งแรง	-เยาวชนและ ประชาชนมีเกิด ความสามัคคีและมี สุขภาพร่างกายที่ แข็งแรง	กองการศึกษาฯ
(6)	โครงการ ขับเคลื่อน อุทยานธรณี	-เพื่อประชาสัมพันธ์ และให้ความรู้ ประชาชน	-ประชาชนใน เขตพื้นที่ อบต. นาหนองทุ่ม	20,000	20,000	20,000	20,000	20,000	<u>เชิงคุณภาพ</u> ประชาชนมีความรู้ เพิ่ม มากขึ้น	-ประชาชนได้รับ ความรู้เพิ่ม มากขึ้น	สำนักปลัด อบต.

3.ยุทธศาสตร์ที่ 3 การพัฒนาด้านคุณภาพชีวิต

3.3 แผนงานการศาสนาวัฒนธรรมและนันทนาการ

แบบ ผ .02/1

ที่	โครงการ	วัตถุประสงค์	เป้าหมาย (ผลผลิต ของ โครงการ)	งบประมาณ					ตัวชี้วัด (KPI)	ผลที่คาดว่าจะได้รับ	หน่วยงานที่รับผิดชอบ
				2566 (บาท)	2567 (บาท)	2568 (บาท)	2569 (บาท)	2570 (บาท)			
(7)	โครงการจัดประเพณีบุญบั้งไฟ	-เพื่อสืบสานประเพณีวัฒนธรรมดั้งเดิมให้ดำรงอยู่ตลอดไป	- ประชาชนในเขตพื้นที่ อบต.นาหนองทุ่ม	-	100,000	100,000	100,000	100,000	เชิงคุณภาพ ประชาชนมีจิตสำนึกในการอนุรักษ์ศิลปะวัฒนธรรมเพิ่มขึ้น	- ประชาชนมีการสืบสานวัฒนธรรมดั้งเดิม	สำนักปลัด อบต.
(8)	โครงการจัดกิจกรรมสืบสานงานวันประเพณีสงกรานต์และรดน้ำขอพรผู้สูงอายุ	-เพื่อให้ประชาชนมีจิตสำนึกและเป็นการปลูกฝังวัฒนธรรมและจริยธรรมที่ดีแก่สังคม	-ประชาชนในเขตพื้นที่ อบต.นาหนองทุ่ม	-	50,000	50,000	50,000	50,000	เชิงคุณภาพ ประชาชนมีจิตสำนึกในการอนุรักษ์ศิลปะวัฒนธรรมเพิ่มขึ้น	- ประชาชนมีจิตสำนึกในการอนุรักษ์ศิลปะวัฒนธรรมเพิ่มขึ้น	สำนักปลัด อบต.

3.4 แผนงานสังคมสงเคราะห์

ที่	โครงการ	วัตถุประสงค์	เป้าหมาย (ผลผลิตของ โครงการ)	งบประมาณ					ตัวชี้วัด (KPI)	ผลที่คาดว่าจะได้รับ	หน่วยงาน ที่ รับผิดชอบ
				2566 (บาท)	2567 (บาท)	2568 (บาท)	2569 (บาท)	2570 (บาท)			
(1)	โครงการจัดหาเครื่องกันหนาว ถุงยังชีพ สำหรับคนยากจน คนพิการ เด็กผู้ด้อยโอกาสและผู้สูงอายุ	- เพื่อให้ประชาชนได้รับความช่วยเหลือ	-ประชาชนในพื้นที่ตำบลนาหนองทุ่ม	200,000	200,000	200,000	200,000	200,000	เชิงคุณภาพ คนยากจน ผู้พิการ เด็ก ผู้ด้อยโอกาสและผู้สูงอายุได้รับความช่วยเหลือให้มีความเป็นอยู่ที่ดีขึ้น	-ประชาชนได้รับความช่วยเหลือ	สำนักปลัด อบต.
(2)	โครงการช่วยเหลือประชาชนตามอำนาจหน้าที่ขององค์กรปกครองส่วนท้องถิ่นกรณีส่งเสริมและพัฒนาคุณภาพชีวิต	- เพื่อให้ประชาชนได้รับความช่วยเหลือ	-ประชาชนในพื้นที่ตำบลนาหนองทุ่ม	30,000	30,000	30,000	30,000	30,000	เชิงคุณภาพ ประชาชนได้รับการช่วยเหลืออย่างทั่วถึง	-ประชาชนได้รับความช่วยเหลือ	สำนักปลัด อบต.
(3)	โครงการส่งเสริมพัฒนาคุณภาพชีวิตสตรีและครอบครัว	- เพื่อให้ประชาชนได้รับความช่วยเหลือ	-ประชาชนในพื้นที่ตำบลนาหนองทุ่ม	30,000	30,000	30,000	30,000	30,000	เชิงคุณภาพ การพัฒนาคุณภาพชีวิตสตรีและครอบครัวให้มีคุณภาพที่ดีขึ้น	-ประชาชนได้รับความช่วยเหลือ	สำนักปลัด อบต.

3.ยุทธศาสตร์ที่ 3 การพัฒนาด้านคุณภาพชีวิต

3.4 แผนงานสังคมสงเคราะห์

ที่	โครงการ	วัตถุประสงค์	เป้าหมาย (ผลผลิตของ โครงการ)	งบประมาณ					ตัวชี้วัด (KPI)	ผลที่คาดว่าจะได้รับ	หน่วยงาน ที่ รับผิดชอบ
				2566 (บาท)	2567 (บาท)	2568 (บาท)	2569 (บาท)	2570 (บาท)			
(4)	โครงการส่งเสริมอาชีพ เพื่อสร้างรายได้ให้ ประชาชน	- เพื่อพัฒนาความรู้ และทักษะด้านอาชีพ ให้แก่ประชาชนผู้สนใจ	- ประชาชนในเขต อบต.นาหนองทุ่ม	30,000	30,000	30,000	30,000	30,000	เชิงคุณภาพ ประชาชนมีทักษะด้าน อาชีพเพิ่มขึ้น	-ประชาชนมี ทักษะด้าน อาชีพเพื่อ สร้างรายได้	สำนักปลัด อบต.
(5)	โครงการป้องกัน ตั้งครรภ์ในวัยรุ่น	-เพื่อเสริมสร้างองค์ ความรู้ที่ถูกต้อง เกี่ยวกับเพศศึกษา การป้องกันโรคติดต่อ ทางเพศสัมพันธ์และ การป้องกันการ ตั้งครรภ์ก่อนวัยอัน ควรให้แก่เยาวชน	-นักเรียนนักศึกษา และวัยรุ่น ในพื้นที่ อบต.นาหนองทุ่ม	-	30,000	30,000	30,000	30,000	เชิงคุณภาพ เยาวชนมีความรู้เรื่อง เพศศึกษาลดการ ตั้งครรภ์ในวัยรุ่น	-เด็กและ เยาวชนได้รับ องค์ความรู้ที่ ถูกต้อง เกี่ยวกับ เพศศึกษา	สำนักปลัด อบต.
(6)	โครงการส่งเสริมสนับสนุน การดำเนินงานตามหลัก ปรัชญาเศรษฐกิจพอเพียง	-เพื่อแก้ไขปัญหา ความยากจนให้ราษฎร มีรายได้เพิ่ม	-ประชาชนในเขต พื้นที่ อบต. นาหนองทุ่ม	30,000	30,000	30,000	30,000	30,000	เชิงคุณภาพ ประชาชนมีรายได้เพิ่ม มากขึ้น	-ประชาชนมี รายได้เพิ่ม มากขึ้น	สำนักปลัด อบต.

3.ยุทธศาสตร์ที่ 3 การพัฒนาคุณภาพชีวิต

3.4 แผนงานสังคมสงเคราะห์

แบบ ผ .02/1

ที่	โครงการ	วัตถุประสงค์	เป้าหมาย (ผลผลิตของ โครงการ)	งบประมาณ					ตัวชี้วัด (KPI)	ผลที่คาดว่าจะได้รับ	หน่วยงานที่รับผิดชอบ
				2566 (บาท)	2567 (บาท)	2568 (บาท)	2569 (บาท)	2570 (บาท)			
(7)	โครงการป้องกันควบคุมโรคไม่ติดต่อในคนพิการ	- เพื่อให้คนพิการปลอดภัยจากโรค	-คนพิการในพื้นที่ อบต.นาหนองทุ่ม	-	15,000	15,000	15,000	15,000	<u>เชิงคุณภาพ</u> คนพิการได้รับการความรู้เพิ่มขึ้น	-ผู้พิการมีความรู้เพิ่มขึ้น	สำนักปลัด อบต.
(8)	โครงการในน้ำมีปลา ชาวประชา มีสุข	-เพื่อประชาชนมีรายได้เพิ่ม	-ประชาชนในพื้นที่ อบต.นาหนองทุ่ม	-	20,000	20,000	20,000	20,000	<u>เชิงคุณภาพ</u> ประชาชนมีรายได้เพียงพอกับการดำรงชีวิต	-ประชาชนมีรายได้เพียงพอกับการดำรงชีวิต	สำนักปลัด อบต.
(9)	โครงการฝึกอบรมอาชีพให้แก่สตรี คนชรา ผู้ด้อยโอกาส ผู้ยากไร้ คนพิการ ประชาชนทั่วไป	-เพื่อเป็นการฝึกอบรมอาชีพระยะสั้นให้แก่กลุ่มสตรีเด็กเยาวชนผู้พิการและประชาชน	-สตรี คนชรา ผู้ด้อยโอกาส ผู้ยากไร้ คนพิการ ประชาชนทั่วไป ในพื้นที่ อบต.นาหนองทุ่ม	-	30,000	30,000	30,000	30,000	<u>เชิงคุณภาพ</u> สตรี คนชรา ผู้ด้อยโอกาส ผู้ยากไร้ คนพิการ ประชาชนมีรายได้เพียงพอกับการดำรงชีวิต	-สตรี คนชรา ผู้ด้อยโอกาส ผู้ยากไร้ คนพิการ ประชาชนมีรายได้เพียงพอกับการดำรงชีวิต	สำนักปลัด อบต.

3.ยุทธศาสตร์ที่ 3 การพัฒนาด้านคุณภาพชีวิต

3.5 แผนงานการเกษตร

ที่	โครงการ	วัตถุประสงค์	เป้าหมาย (ผลผลิตของ โครงการ)	งบประมาณ					ตัวชี้วัด (KPI)	ผลที่คาดว่าจะได้รับ	หน่วยงาน ที่ รับผิดชอบ
				2566 (บาท)	2567 (บาท)	2568 (บาท)	2569 (บาท)	2570 (บาท)			
(1)	โครงการเฉลิมพระเกียรติอันเนื่องมาจากพระราชดำริของพระบาทสมเด็จพระเจ้าอยู่หัวภูมิพลอดุลยเดช และระบาทสมเด็จพระปรเมนทรมหาอานันทมหิดลศรีสัชนาลัยราชวงศธรณิศรีลหิตราชวชิราลงกรณมหิตราธิปไตยราชวรางกูร กิติสิริสมบูรณอดุลยเดช สยามินทราธิเบศรราชวโรดม บรมนาถบพิตร พระวชิรเกล้าเจ้าอยู่หัว	- เพื่อเป็นการฟื้นฟูปลูกป่าเพิ่ม	- ที่สาธารณะในเขตพื้นที่ อบต.นาหนองทุ่ม	20,000	20,000	20,000	20,000	20,000	เชิงคุณภาพ ประชาชนในการมีส่วนร่วมในการอนุรักษ์ธรรมชาติ	- ประชาชนได้แสดงออกถึงความจงรักภักดี	สำนักปลัด อบต.
(2)	โครงการตั้งด่านจุดสกัดฝ้าระวังการตัดไม้ทำลายป่าการลักลอบขนของป่า	- เพื่อให้ประชาชนมีส่วนร่วมในการคุ้มครองดูแลรักษาป่า	- ประชาชนในเขตพื้นที่ อบต.นาหนองทุ่ม	50,000	50,000	50,000	50,000	50,000	เชิงคุณภาพ ประชาชนในการมีส่วนร่วมในการคุ้มครองดูแลป่า	- ปลูกฝังจิตสำนึกให้ประชาชนมีส่วนร่วมในการคุ้มครองดูแลป่า	สำนักปลัด อบต.

3.ยุทธศาสตร์ที่ 3 การพัฒนาด้านคุณภาพชีวิต

3.5 แผนงานการเกษตร

ที่	โครงการ	วัตถุประสงค์	เป้าหมาย (ผลผลิตของ โครงการ)	งบประมาณ					ตัวชี้วัด (KPI)	ผลที่คาดว่าจะได้รับ	หน่วยงาน ที่ รับผิดชอบ
				2566 (บาท)	2567 (บาท)	2568 (บาท)	2569 (บาท)	2570 (บาท)			
(3)	โครงการกำจัดวัชพืชและ ผักตบชวาในแหล่งน้ำ ธรรมชาติ	-เพื่อให้ประชาชน รู้จักดูแลรักษา สภาพแวดล้อมและ อนุรักษ์ธรรมชาติ	- ประชาชนใน เขตพื้นที่ อบต. นาหนองทุ่ม	30,000	30,000	30,000	30,000	30,000	เชิงคุณภาพ ประชาชนมีส่วนร่วมใน การอนุรักษ์ธรรมชาติ เพิ่มมากขึ้น	-ประชาชนมี จิตสำนึกในการ อนุรักษ์ และ ทรัพยากรธรรม ชาติดีขึ้น	สำนักปลัด อบต.
(4)	โครงการป้องกันปัญหาไฟ ป่าและหมอกควัน	-เพื่อให้ประชาชนมี ส่วนร่วมในการแก้ไข ปัญหาไฟป่าและ หมอกควัน	-ประชาชนใน เขตพื้นที่ อบต. นาหนองทุ่ม	20,000	20,000	20,000	20,000	20,000	เชิงคุณภาพ ลดปัญหาไฟป่าและ หมอกควัน	-ป้องกันการ เกิดไฟป่าและ หมอกควัน	สำนักปลัด อบต.

3.ยุทธศาสตร์ที่ 3 การพัฒนาด้านคุณภาพชีวิต

3.5 แผนงานการเกษตร

ที่	โครงการ	วัตถุประสงค์	เป้าหมาย (ผลผลิตของ โครงการ)	งบประมาณ					ตัวชี้วัด (KPI)	ผลที่คาดว่าจะได้รับ	หน่วยงาน ที่ รับผิดชอบ
				2566(บาท)	2567 (บาท)	2568 (บาท)	2569 (บาท)	2570 (บาท)			
(5)	โครงการคุ้มครอง ดูแลบำรุงรักษา ทรัพยากรธรรมชาติ	-เพื่อให้ ประชาชนรู้จัก ดูแลรักษา สิ่งแวดล้อมให้ ดีขึ้น	-ประชาชนในเขต พื้นที่ อบต. นาหนองทุ่ม	20,000	20,000	20,000	20,000	20,000	เชิงคุณภาพ ประชาชนในการมีส่วน ร่วมในการรักษา สิ่งแวดล้อม	-ประชาชนมี จิตสำนึกในการ อนุรักษ์ และ ทรัพยากรธรรม ชาติดีขึ้น	สำนักปลัด อบต.
(6)	โครงการรักน้ำ รักป่า รักษาแผ่นดิน	-เพื่อเฉลิมพระ เกียรติพระนาง เจ้าพระบรม ราชินี	-ประชาชนในเขต พื้นที่ อบต. นาหนองทุ่ม	20,000	20,000	20,000	20,000	20,000	เชิงคุณภาพ ประชาชนในการมีส่วน ร่วมในการเฉลิมพระ เกียรติ	-ประชาชนใน พื้นที่แสดง ความจงรักภักดี	สำนักปลัด อบต.

3.ยุทธศาสตร์ที่ 3 การพัฒนาด้านคุณภาพชีวิต

3.5 แผนงานการเกษตร

ที่	โครงการ	วัตถุประสงค์	เป้าหมาย (ผลผลิตของ โครงการ)	งบประมาณ					ตัวชี้วัด (KPI)	ผลที่คาดว่าจะได้รับ	หน่วยงาน ที่ รับผิดชอบ
				2566 (บาท)	2567 (บาท)	2568 (บาท)	2569 (บาท)	2570 (บาท)			
(7)	โครงการอนุรักษ์ พันธุกรรมพืชอัน เนื่องมาจาก พระราชดำริ สมเด็จพระ เทพรัตนราชสุดาฯ สยามบรมราชกุมารี (อพ.สธ)	-เพื่อแสดงความ จงรักภักดีและ เฉลิมพระเกียรติ สมเด็จพระเทพ รัตนราชสุดาฯ	-ประชาชนใน พื้นที่ อบต. นาหนองทุ่ม	50,000	50,000	50,000	50,000	50,000	เชิงคุณภาพ ประชาชนร่วม อนุรักษ์พันธุ์พืช ไม่ให้สูญหาย	-ประชาชนมีส่วน ร่วมในการอนุรักษ์ พันธุ์พืช	สำนักปลัด อบต.

3.ยุทธศาสตร์ที่ 3 การพัฒนาคุณภาพชีวิต

3.5 แผนงานการเกษตร

ที่	โครงการ	วัตถุประสงค์	เป้าหมาย (ผลผลิตของ โครงการ)	งบประมาณ					ตัวชี้วัด (KPI)	ผลที่คาดว่าจะได้รับ	หน่วยงาน ที่ รับผิดชอบ
				2566 (บาท)	2567 (บาท)	2568 (บาท)	2569 (บาท)	2570 (บาท)			
(8)	โครงการส่งเสริม การท่องเที่ยวเชิง นิเวศน้ำตกสาว น้อย	-เพื่อเป็นการปรับปรุง สภาพภูมิทัศน์แหล่ง ให้มีความสวยงาม และประชาสัมพันธ์ ส่งเสริมการท่องเที่ยว ของตำบล	-ประชาชนใน พื้นที่ อบต. นาหนองทุ่ม	100,000	100,000	100,000	100,000	100,000	เชิงคุณภาพ อนุรักษ์แหล่ง ท่องเที่ยวเชิงนิเวศ ภายในชุมชน	-ประชาชนมีส่วน ร่วมในการส่งเสริม การท่องเที่ยว การ มีงานทำ การจ้าง งาน และสนับสนุน การกระจายรายได้ สู่ท้องถิ่น	สำนักปลัด อบต.

3.ยุทธศาสตร์ที่ 3 การพัฒนาด้านคุณภาพชีวิต

3.6 แผนงานสร้างความเข้มแข็งของชุมชน

ที่	โครงการ	วัตถุประสงค์	เป้าหมาย (ผลผลิตของ โครงการ)	งบประมาณ					ตัวชี้วัด (KPI)	ผลที่คาดว่าจะได้รับ	หน่วยงาน ที่ รับผิดชอบ
				2566 (บาท)	2567 (บาท)	2568 (บาท)	2569 (บาท)	2570 (บาท)			
(1)	โครงการจัดประชุม ประชาคมและหรือ อบต.เคลื่อนที่	1.เพื่อรับทราบปัญหา ความเดือดร้อนของ ประชาชน	-ประชาชนในเขต พื้นที่ อบต. นาหนองทุ่ม	50,000	50,000	50,000	50,000	50,000	เชิงคุณภาพ ประชาชนได้รับการ แก้ปัญหาความ เดือดร้อน	ประชาชนได้รับ การแก้ไขปัญหา ความเดือนร้อน ได้ทันทวงที	สำนักปลัด อบต.
(2)	โครงการจัดตั้งจุด ตรวจ/จุดสกัดในช่วง เทศกาลเพื่อลด ปัญหาอุบัติเหตุทาง ถนนและจัดตั้งเวร ยามเฝ้าระวังความ ปลอดภัยในหมู่บ้าน	-เพื่อป้องกันและลด อุบัติเหตุในช่วง เทศกาลและเพื่อลด ปัญหาการลักขโมยที่ เกิดขึ้นภายในชุมชน และช่วยดูแลความ ปลอดภัย	-ประชาชนมี ความปลอดภัย ในชีวิตและ ทรัพย์สิน	20,000	20,000	20,000	20,000	20,000	เชิงคุณภาพ ประชาชนมีความ ปลอดภัยในชีวิตและ ทรัพย์สินลดจำนวน การเกิดอุบัติเหตุ	-ชุมชนมีความ เป็นอยู่ดีขึ้นและมี ความปลอดภัย ในชีวิตและ ทรัพย์สิน	สำนักปลัด อบต.

3.ยุทธศาสตร์ที่ 3 การพัฒนาด้านคุณภาพชีวิต

3.6 แผนงานสร้างความเข้มแข็งของชุมชน

ที่	โครงการ	วัตถุประสงค์	เป้าหมาย (ผลผลิตของ โครงการ)	งบประมาณ					ตัวชี้วัด (KPI)	ผลที่คาดว่าจะได้รับ	หน่วยงาน ที่ รับผิดชอบ
				2566 (บาท)	2567 (บาท)	2568 (บาท)	2569 (บาท)	2570 (บาท)			
(3)	โครงการแข่งขันกีฬา อบต.ตำบลยาเสพติด	-เพื่อให้เยาวชนและ ประชาชนรู้จักใช้เวลา ว่างให้เป็นประโยชน์ โดยการออกกำลังกาย	-เยาวชน/ ประชาชนใน ตำบลนาหนอง- ทุ่ม	50,000	50,000	50,000	50,000	50,000	เชิงคุณภาพ เยาวชนและ ประชาชนมีสุขภาพที่ แข็งแรงขึ้น	- ภายในชุมชน ปราศจากยาเสพติด ติดก่อก่อให้เกิด ความสามัคคี	สำนักปลัด อบต.
(4)	โครงการอบรมให้ ความรู้การป้องกัน ยาเสพติดในชุมชน และสถานศึกษา	1.เพื่อป้องกันการแพร่ ระบาดของยาเสพติดและ เป็นการป้องกันและ ปราบปรามยาเสพติด ในชุมชนและ สถานศึกษา	-เยาวชนและ ประชาชนทั่วไป ในเขตพื้นที่ อบต. นาหนองทุ่ม	100,000	100,000	100,000	100,000	100,000	เชิงคุณภาพ เยาวชนและ ประชาชนได้รับ ความรู้ด้านการ ป้องกันการแพร่ ระบาดของ ยาเสพติด	-ชุมชนมีความ ปลอดภัยในชีวิต และทรัพย์สิน มากขึ้น	สำนักปลัด อบต.

3.ยุทธศาสตร์ที่ 3 การพัฒนาด้านเศรษฐกิจชุมชนให้เข้มแข็ง

3.6 แผนงานสร้างความเข้มแข็งของชุมชน

ที่	โครงการ	วัตถุประสงค์	เป้าหมาย (ผลผลิตของ โครงการ)	งบประมาณ					ตัวชี้วัด (KPI)	ผลที่คาดว่าจะได้รับ	หน่วยงาน ที่ รับผิดชอบ
				2566 (บาท)	2567 (บาท)	2568 (บาท)	2569 (บาท)	2570 (บาท)			
(5)	โครงการรณรงค์ต่อต้านยาเสพติดในชุมชน	-เพื่อรณรงค์และป้องกันการแพร่ระบาดของยาเสพติด	- ประชาชนในเขตพื้นที่ อบต.นาหนองทุ่ม	100,000	100,000	100,000	100,000	100,000	เชิงคุณภาพ ประชาชนเข้าใจปัญหาและโทษจากยาเสพติด	- ประชาชนได้รับการฝึกอบรมเพิ่มความรู้ในเขตพื้นที่ อบต.นาหนองทุ่ม	สำนักปลัด อบต.
(6)	โครงการชัชฎุมิบ้านสวย เมืองสุข	-เพื่อให้สภาพแวดล้อมภายในหมู่บ้านน่าอยู่	- ประชาชนในเขตพื้นที่ อบต.นาหนองทุ่ม	10,000	10,000	10,000	10,000	10,000	เชิงคุณภาพ ประชาชนมีสภาพแวดล้อมที่น่าอยู่	-ประชาชนมีสภาพแวดล้อมภายในหมู่บ้านน่าอยู่	สำนักปลัด อบต.

3.ยุทธศาสตร์ที่ 3 การพัฒนาด้านคุณภาพชีวิต

3.6 แผนงานสร้างความเข้มแข็งของชุมชน

แบบ ผ .02/1

ที่	โครงการ	วัตถุประสงค์	เป้าหมาย (ผลผลิตของ โครงการ)	งบประมาณ					ตัวชี้วัด (KPI)	ผลที่คาดว่าจะได้รับ	หน่วยงานที่ รับผิดชอบ
				2566 (บาท)	2567 (บาท)	2568 (บาท)	2569 (บาท)	2570 (บาท)			
(7)	โครงการ เสริมสร้างความ เข้มแข็งให้แก่ชุมชน	-เพื่อเสริมสร้าง ความเข้มแข็งให้แก่ ชุมชน	-ประชาชนในเขต พื้นที่ อบต. นาหนองทุ่ม	200,000	200,000	200,000	200,000	200,000	เชิงคุณภาพ ชุมชนเข้มแข็ง และเกิดความ สามัคคี	-ชุมชนเข้มแข็ง และเกิดความ สามัคคี	สำนักปลัด อบต.

3.ยุทธศาสตร์ที่ 3 การพัฒนาด้านคุณภาพชีวิต

3.6 แผนงานสร้างความเข้มแข็งของชุมชน

แบบ ผ .02/1

ที่	โครงการ	วัตถุประสงค์	เป้าหมาย (ผลผลิตของ โครงการ)	งบประมาณ					ตัวชี้วัด (KPI)	ผลที่คาดว่าจะได้รับ	หน่วยงาน ที่ รับผิดชอบ
				2566 (บาท)	2567 (บาท)	2568 (บาท)	2569 (บาท)	2570 (บาท)			
(8)	โครงการเทิดทูน สถาบันชาติ ศาสนา พระมหากษัตริย์	-เพื่อให้ประชาชนมี ความปรองดอง สามัคคีเป็นอันหนึ่งอัน เดียวกัน เพื่อให้เกิดการ มีส่วนร่วมของประชาชน ในการร่วมปรับปรุงภูมิ ทัศน์ เกิดการระดม ทรัพยากรให้เกิด ประโยชน์กับประชาชน	-ประชาชนใน เขตพื้นที่ อบต. นาหนองทุ่ม	30,000	30,000	30,000	30,000	30,000	เชิงคุณภาพ ชุมชนเข้มแข็ง และเกิดความ สามัคคี	-ชุมชนเข้มแข็ง และเกิดความ สามัคคี	สำนักปลัด อบต.

3.ยุทธศาสตร์ที่ 3 การพัฒนาด้านคุณภาพชีวิต

แบบ ผ .02/1

3.7 แผนงานรักษาความสงบภายใน

ที่	โครงการ	วัตถุประสงค์	เป้าหมาย (ผลผลิตของ โครงการ)	งบประมาณ					ตัวชี้วัด (KPI)	ผลที่คาดว่าจะได้รับ	หน่วยงาน ที่ รับผิดชอบ
				2566 (บาท)	2567 (บาท)	2568 (บาท)	2569 (บาท)	2570 (บาท)			
(1)	โครงการจัดตั้งศูนย์ ประสานงานรักษา ความปลอดภัย ประจำองค์การ บริหารส่วนตำบล นาหนองทุ่ม	- เพื่อให้ประชาชน ได้รับความ ช่วยเหลือ	- ประชาชนในเขต พื้นที่ อบต. นาหนองทุ่ม	20,000	20,000	20,000	20,000	20,000	เชิงคุณภาพ ประชาชนได้รับความที่ ปลอดภัยในชีวิตและ ทรัพย์สิน	- ประชาชนใน เขตพื้นที่ อบต. นาหนองทุ่ม	สำนักปลัด อบต.
(2)	โครงการควบคุม ความปลอดภัยใน การใช้ก๊าซหุงต้ม และการระงับ อัคคีภัยเบื้องต้นแก่ โรงเรียน	- เพื่อเพิ่มความ ปลอดภัยในการใช้ ก๊าซหุงต้มและการ ระงับอัคคีภัย เบื้องต้นแก่ โรงเรียน	- ประชาชนในเขต พื้นที่ อบต. นาหนองทุ่ม	25,000	25,000	25,000	25,000	25,000	เชิงคุณภาพ นักเรียนมีความ ปลอดภัยในการใช้ก๊าซ หุงต้มและการระงับ อัคคีภัยในเบื้องต้นได้ อย่างถูกวิธี	- นักเรียนมี ความรู้เกี่ยวกับ การใช้ก๊าซหุงต้ม อย่างปลอดภัย	สำนักปลัด อบต.

3.ยุทธศาสตร์ที่ 3 การพัฒนาด้านคุณภาพชีวิต

3.7 แผนงานรักษาความสงบภายใน

แบบ ผ.02/1

ที่	โครงการ	วัตถุประสงค์	เป้าหมาย (ผลผลิตของ โครงการ)	งบประมาณ					ตัวชี้วัด (KPI)	ผลที่คาดว่าจะได้รับ	หน่วยงาน ที่ รับผิดชอบ
				2566 (บาท)	2567 (บาท)	2568 (บาท)	2569 (บาท)	2570 (บาท)			
(3)	โครงการฝึกอบรมชุดปฏิบัติการจิตอาสาภัยพิบัติประจำองค์การบริหารส่วนตำบลนาหนองทุ่ม	1.เพื่อเพิ่มทักษะและประสิทธิภาพในการปฏิบัติการของจิตอาสาประจำองค์การบริหารส่วนตำบลนาหนองทุ่ม	-ประชาชนจิตอาสาในเขตพื้นที่ อบต.นาหนองทุ่ม	200,000	200,000	200,000	200,000	200,000	เชิงคุณภาพ ประชาชนมีทักษะในการปฏิบัติการของจิตอาสาประจำองค์การบริหารส่วนตำบลนาหนองทุ่มให้มีประสิทธิภาพ	-จิตอาสาภัยพิบัติได้รับการเพิ่มทักษะในการปฏิบัติงานมีประสิทธิภาพเพิ่มมากขึ้น	สำนักปลัด อบต.
(4)	โครงการฝึกอบรมจัดทำแนวกันไฟป้องกันไฟป่า	1.เพื่อให้ประชาชนเตรียมความพร้อมในการป้องกันไฟป่า	-เยาวชนและประชาชนทั่วไปในเขตพื้นที่ อบต.นาหนองทุ่ม	30,000	30,000	30,000	30,000	30,000	เชิงคุณภาพ ป่าได้รับการคุ้มครองและอนุรักษ์ให้คงความอุดมสมบูรณ์ของธรรมชาติ	-พื้นที่ป่าได้รับการอนุรักษ์และดูแลให้มีสภาพที่สมดุล	สำนักปลัด อบต.

3.ยุทธศาสตร์ที่ 3 การพัฒนาด้านคุณภาพชีวิต

3.7 แผนงานรักษาความสงบภายใน

แบบ ผ .02/1

ที่	โครงการ	วัตถุประสงค์	เป้าหมาย (ผลผลิตของ โครงการ)	งบประมาณ					ตัวชี้วัด (KPI)	ผลที่คาดว่าจะได้รับ	หน่วยงานที่ รับผิดชอบ
				2566 (บาท)	2567 (บาท)	2568 (บาท)	2569 (บาท)	2570 (บาท)			
(5)	โครงการป้องกันและ แก้ไขปัญหาเด็กจมน้ำ	-เพื่อให้เด็กนักเรียน มีความรู้ลดการชีวิต จากจมน้ำ	-นักเรียนใน พื้นที่ อบต. นาหนองทุ่ม	50,000	50,000	50,000	50,000	50,000	<u>เชิงคุณภาพ</u> ลดปัญหาเด็ก จมน้ำ	-เด็กมีความรู้ เกี่ยวกับการช่วย ตนเองไม่ให้จมน้ำ	สำนักปลัด อบต.
(6)	โครงการฝึกอบรมให้ ความรู้การป้องกัน อัคคีภัยและการ อพยพหนีไฟใน สำนักงานและ สถานศึกษา	-เพื่อให้ประชาชนรู้ จัดวิธีการป้องกัน อัคคีภัยและการ อพยพเมื่อเกิด อัคคีภัย	-ประชาชน และนักเรียน ในพื้นที่ อบต. นาหนองทุ่ม	30,000	30,000	30,000	30,000	30,000	<u>เชิงคุณภาพ</u> เจ้าหน้าที่มี ความรู้ในการ ป้องกันอัคคีภัย และการอพยพ หนีไฟใน สำนักงาน	-เตรียมความพร้อม ในการป้องกัน อัคคีภัยในสำนักงาน และในสถานศึกษา	สำนักปลัด อบต.

3.ยุทธศาสตร์ที่ 3 การพัฒนาด้านคุณภาพชีวิต

3.7 แผนงานการรักษาความสงบภายใน

ที่	โครงการ	วัตถุประสงค์	เป้าหมาย (ผลผลิตของ โครงการ)	งบประมาณ					ตัวชี้วัด (KPI)	ผลที่คาดว่าจะได้รับ	หน่วยงาน ที่ รับผิดชอบ
				2566 (บาท)	2567 (บาท)	2568 (บาท)	2569 (บาท)	2570 (บาท)			
(7)	โครงการฝึกอบรม จัดตั้ง อปพร.และหรือ ทบทวนและเพิ่มพูน ประสิทธิภาพและ ศึกษาดูงานของ สมาชิกอาสาสมัคร ป้องกันภัยฝ่ายพล เรือน	1.เพื่อเพิ่มทักษะ และประสิทธิภาพ ในการปฏิบัติการ ของอปพร.	-อปพร.ในเขต พื้นที่ อบต. นาหนองทุ่ม	245,000	245,000	245,000	245,000	245,000	เชิงคุณภาพ -เพิ่มประสิทธิภาพ การปฏิบัติงาน อาสาสมัครป้องกันภัย ฝ่ายพลเรือนองค์การ บริหารส่วนตำบล นาหนองทุ่มให้มี ประสิทธิภาพ	-เพิ่มประ สิทธิภาพ การทำงาน ของ อาสาสมัคร ป้องกันภัย ฝ่ายพล เรือน	สำนักปลัด อบต.
(8)	โครงการให้ความรู้ เรื่องภัยต่างๆ ให้กับ ประชาชน	-เพื่อให้ประชาชน ได้มีความรู้	-ประชาชนในพื้นที่ อบต.นาหนองทุ่ม	25,000	25,000	25,000	25,000	240,000	เชิงคุณภาพ ประชาชนมีความรู้ เพิ่มขึ้น	-ประชาชน มีความรู้ เพิ่มขึ้น	สำนักปลัด อบต.
(9)	โครงการป้องกันและ ลดอุบัติเหตุทางถนน เทศกาลปีใหม่/ สงกรานต์	-เพื่อลดอุบัติเหตุ ช่วงเทศกาลปี ใหม่และ สงกรานต์	-ประชาชนในพื้นที่ อบต.นาหนองทุ่ม	-	40,000	40,000	40,000	40,000	เชิงคุณภาพ ประชาชนมีความ ปลอดภัยในชีวิตและ ทรัพย์สิน	-ประชาชน มีความ ปลอดภัยใน ชีวิตและ ทรัพย์สิน	สำนักปลัด อบต.

4 ยุทธศาสตร์ที่ 4 การพัฒนาการบริหาร การเมือง การปกครอง

4.1 แผนงานบริหารทั่วไป

แบบ ผ .02/1

ที่	โครงการ	วัตถุประสงค์	เป้าหมาย (ผลผลิตของ โครงการ)	งบประมาณ					ตัวชี้วัด (KPI)	ผลที่คาดว่าจะได้รับ	หน่วยงานที่ รับผิดชอบ
				2566 (บาท)	2567 (บาท)	2568 (บาท)	2569 (บาท)	2570 (บาท)			
(1)	โครงการอบรมเพิ่มพูน ความรู้เพิ่มประสิทธิภาพ และการศึกษาดูงานของ สมาชิกสภาท้องถิ่น ผู้บริหาร ข้าราชการ ส่วนท้องถิ่นพนักงานจ้าง และลูกจ้างประจำ	-เพื่อเพิ่มความรู้ ในการปฏิบัติงาน ได้อย่างมี ประสิทธิภาพ	-คณะผู้บริหาร สมาชิก สภา อบต. พนักงานส่วนตำบล พนักงานจ้าง ลูกจ้างประจำ	800,000	800,000	800,000	800,000	800,000	<u>เชิงคุณภาพ</u> พัฒนาบุคลากรเพื่อ เพิ่มประสิทธิภาพใน การทำงาน	-นำความรู้มา ใช้ในการ ปฏิบัติงานและ นำความรู้ไป พัฒนาชุมชน	สำนักปลัด อบต.

4 ยุทธศาสตร์ที่ 4 การพัฒนาการบริหาร การเมือง การปกครอง

4.1 แผนงานบริหารทั่วไป

แบบ ผ .02/1

ที่	โครงการ	วัตถุประสงค์	เป้าหมาย (ผลผลิตของ โครงการ)	งบประมาณ					ตัวชี้วัด (KPI)	ผลที่คาดว่าจะได้รับ	หน่วยงาน ที่ รับผิดชอบ
				2566 (บาท)	2567 (บาท)	2568 (บาท)	2569 (บาท)	2570 (บาท)			
(2)	โครงการจัดตั้งศูนย์ช่วยเหลือประชาชนขององค์การบริหารส่วนตำบลนาหนองทุ่ม	-เพื่อให้ประชาชนได้รับช่วยเหลือจากหน่วยงานราชการ	-ประชาชนในเขตพื้นที่อบต.นาหนองทุ่ม	20,000	20,000	20,000	20,000	20,000	เชิงคุณภาพ ประชาชนที่มาใช้บริการได้มีความพึงพอใจในการให้บริหารเพิ่มมากขึ้น	ประชาชนที่มาใช้บริการได้มีความพึงพอใจในการให้บริหารเพิ่มมากขึ้น	สำนักปลัด อบต.
(3)	โครงการอบรมการปฏิบัติงานตามหลักธรรมาภิบาลและป้องกันการทุจริต	-เพื่อให้ความรู้ด้านคุณธรรมจริยธรรมวินัย การรักษาและ ความโปร่งใสในการทำงาน -เพื่อเป็นการส่งเสริม พัฒนาการปฏิบัติงานเพื่อป้องกันการผลประโยชน์ทับซ้อน	-คณะผู้บริหาร สมาชิกสภา อบต. พนักงานส่วนตำบล	20,000	20,000	20,000	20,000	20,000	เชิงคุณภาพ คณะผู้บริหาร สมาชิก สภา อบต. พนักงานส่วนตำบล มีความรู้ด้านคุณธรรม จริยธรรมเพิ่มขึ้น	-คณะผู้บริหาร สมาชิก สภา อบต. พนักงานส่วนตำบล มีความรู้ด้านคุณธรรม จริยธรรมเพิ่มขึ้น	สำนักปลัด อบต.

4.ยุทธศาสตร์ที่ 4 การพัฒนาการบริหาร การเมือง การปกครอง

4.1 แผนงานบริหารงานทั่วไป

ที่	โครงการ	วัตถุประสงค์	เป้าหมาย (ผลผลิตของ โครงการ)	งบประมาณ					ตัวชี้วัด (KPI)	ผลที่คาดว่าจะได้รับ	หน่วยงาน ที่ รับผิดชอบ
				2566 (บาท)	2567 (บาท)	2568 (บาท)	2569 (บาท)	2570 (บาท)			
(4)	โครงการปรับปรุง ทำแผนที่ภาษีและ ทะเบียนทรัพย์สิน ข้อมูลที่ดินตาม มาตรา 92 และ มาตรา 10 แห่ง พระราชบัญญัติ ภาษีที่ดินและ สิ่งก่อสร้างพ.ศ. 2562	-เพื่อรองรับ พ.ร.บ ภาษี ที่ดินและสิ่งปลูกสร้าง -เพื่อเป็นการรวบรวมข้อมูล แผนที่ภาษีและทะเบียน ทรัพย์สินให้มีความครบถ้วน สมบูรณ์ -เพื่อให้เกิดความชำนาญ เกี่ยวกับเจ้าหน้าที่ของ องค์การบริหารส่วนตำบล นาหนองทุ่มให้สามารถนำ ระบบสารสนเทศภูมิศาสตร์ (GIS) และโปรแกรมแผนที่ ภาษีและทะเบียนทรัพย์สิน (LTAX 3000) ไปใช้ได้อย่างมี ประสิทธิภาพและเกิด ประโยชน์ต่อการบริหาร จัดการขององค์การบริหาร ส่วนตำบลนาหนองทุ่ม	-องค์การบริหาร ส่วนตำบลนา หนองทุ่ม จัดทำ แผนที่ภาษีและ ทะเบียน ทรัพย์สินให้ ครอบคลุมพื้นที่ ทั้งหมดเพื่อ รองรับ พระราชบัญญัติ ภาษีที่ดินและสิ่ง ปลูกสร้าง พ.ศ. 2562	600,000	600,000	600,000	600,000	600,000	เชิงคุณภาพ ฐานข้อมูลที่เป็นปัจจุบัน และถูกต้อง	-สามารถเพิ่ม ประสิทธิภาพใน การจัดเก็บภาษี -มีระบบข้อมูล แผนที่ภาษีและ ทะเบียนทรัพย์สิน ที่มีความครบถ้วน และสมบูรณ์ -มีข้อมูลในการ จัดเก็บภาษีของ อบต.นาหนองทุ่ม -สามารถนำไปใช้ ในการบริหารงาน ของอบต.นาหนอง ทุ่มให้เกิดประโยชน์ สูงสุด	กองคลัง

4. ยุทธศาสตร์ที่ 4 การพัฒนาการบริหาร การเมือง การปกครอง

4.1 แผนงานบริหารงานทั่วไป

แบบ ผ .02/1

ที่	โครงการ	วัตถุประสงค์	เป้าหมาย (ผลผลิตของ โครงการ)	งบประมาณ					ตัวชี้วัด (KPI)	ผลที่คาดว่าจะได้รับ	หน่วยงานที่ รับผิดชอบ
				2566 (บาท)	2567 (บาท)	2568 (บาท)	2569 (บาท)	2570 (บาท)			
(5)	โครงการอบรมให้ความรู้ สร้างความเข้าใจแก่ผู้ชำระภาษี	-เพื่อเป็นการให้ความรู้ความเข้าใจแก่ประชาชนในเรื่องภาษีที่ดินและสิ่งปลูกสร้าง หลักเกณฑ์วิธีประเมินภาษีแบบใหม่ พร้อมทั้งสร้างความเข้าใจในบทบาทหน้าที่ และการมีส่วนร่วมในการตรวจสอบการชำระภาษี	-ประชาชนในเขตพื้นที่ อบต. นานองทุ่ม	150,000	150,000	150,000	150,000	150,000	เชิงคุณภาพ ประชาชนได้รับความรู้เกี่ยวกับกฎหมายเกี่ยวกับการจัดเก็บภาษี	-ประชาชนเกิดความเข้าใจในการปฏิบัติตามขั้นตอนที่กฎหมายกำหนดในการชำระภาษีมีส่วนร่วมในบทบาทหน้าที่ของตนเองในการเสียภาษีเพิ่มความสะดวกรวดเร็ว แก่การบริการประชาชน	กองคลัง

4.ยุทธศาสตร์ที่ 4 การพัฒนาการบริหาร การเมือง การปกครอง

4.1 แผนงานบริหารงานทั่วไป

แบบ ผ .๐๒/๑

ที่	โครงการ	วัตถุประสงค์	เป้าหมาย (ผลผลิตของ โครงการ)	งบประมาณ					ตัวชี้วัด (KPI)	ผลที่คาดว่าจะได้รับ	หน่วยงานที่ รับผิดชอบ
				2566 (บาท)	2567 (บาท)	2568 (บาท)	2569 (บาท)	2570 (บาท)			
(6)	โครงการ ฝึกอบรมเพิ่ม ประสิทธิภาพด้าน การเงิน การคลัง การบัญชี และ พัสดุ	-เพื่อเพิ่มพูนความรู้ ความเข้าใจด้าน การเงิน การคลัง การบัญชี และ การพัสดุ ให้กับองค์การ ปกครองส่วนท้องถิ่น โดยสามารถนำความรู้ ไปปฏิบัติราชการได้ ถูกต้องตามกฎหมาย ระเบียบ และหนังสือสั่ง การที่เกี่ยวข้อง	-เจ้าหน้าที่ อบต.นาหนองทุ่ม -ผู้นำชุมชน	80,000	80,000	80,000	80,000	80,000	เชิงคุณภาพ เจ้าหน้าที่ และผู้นำ ชุมชนมี ความรู้ เกี่ยวกับกฎ ระเบียบ สามารถ ปฏิบัติงาน อย่างมี ประสิทธิภาพ	-เจ้าหน้าที่และผู้นำ ชุมชนมีความรู้ ความรู้เกี่ยวกับกฎ ระเบียบสามารถ ปฏิบัติงานอย่างมี ประสิทธิภาพและ เกิดประโยชน์สูงสุด ต่อองค์การบริหาร ส่วนตำบลนาหนอง ทุ่ม	กองคลัง

4.ยุทธศาสตร์ที่ 4 การพัฒนาการบริหาร การเมือง การปกครอง

4.1 แผนงานบริหารงานทั่วไป

ที่	โครงการ	วัตถุประสงค์	เป้าหมาย (ผลผลิตของ โครงการ)	งบประมาณ					
				2566 (บาท)	2567 (บาท)	2568 (บาท)	2569 (บาท)	2570 (บาท)	
(7)	โครงการ ฝึกอบรมเพิ่ม ความรู้ ให้ความ เข้าใจ ที่ดิน สปก. , นสว และโฉนด ที่ดินให้กับ ประชาชน	-เพื่อเพิ่มพูนความรู้ ความเข้าใจของที่ดิน สปก. , นสว และโฉนด การโอกรรมสิทธิ์ การ ครอบครองที่ดินว่าง เปล่า และที่ดิน สาธารณะ การใช้ ประโยชน์ของที่ดิน	-เจ้าหน้าที่ อบต.นาหนองทุ่ม -ผู้นำชุมชน	80,000	80,000	80,000	80,000	80,000	

4.ยุทธศาสตร์ที่ 4 การพัฒนาการบริหาร การเมือง การปกครอง

4.1 แผนงานบริหารงานทั่วไป

ที่	โครงการ	วัตถุประสงค์	เป้าหมาย (ผลผลิตของ โครงการ)	งบประมาณ					
				2566 (บาท)	2567 (บาท)	2568 (บาท)	2569 (บาท)	2570 (บาท)	
(8)	โครงการ ประชาสัมพันธ์ และบริการรับ คำร้องนอก สถานที่ราชการ	-เพื่อประชาสัมพันธ์การ ชำระภาษี ให้กับ ประชาชนในพื้นที่และลด จำนวนลูกหนี้ ภาษีค้าง ชำระให้มีจำนวนลดลง	-เจ้าหน้าที่ อบต.นาหนองทุ่ม -ผู้นำชุมชน	-	50,000	50,000	50,000	50,000	

		โดยสามารถจัดเก็บภาษี ได้ครบถ้วนถูกต้องและ เป็นธรรม								จำ ห หมู่
--	--	--	--	--	--	--	--	--	--	-----------------

ส่วนที่ 4 การติดตามและประเมินผล

จุดมุ่งหมายสำคัญของการประเมินผลแผนพัฒนาท้องถิ่น (พ.ศ.2561-2565) นั้น คือ การประเมินว่ามี การนำแผนพัฒนาท้องถิ่น (พ.ศ.2561-2565)ไปปฏิบัติอย่างแท้จริงหรือไม่ เพียงใด และผลเป็นอย่างไร เพื่อที่จะ สามารถวัดความสัมฤทธิ์ผลของแผนพัฒนาท้องถิ่นได้ ในขณะที่เดียวกันก็สามารถเก็บรวบรวมข้อมูล เพื่อใช้เป็น สมมุติฐานในการจัดทำแผนพัฒนาท้องถิ่นฉบับต่อไปได้ ดังนั้น การที่จะประเมินผลแผนพัฒนาท้องถิ่นในภาพรวม ได้จำเป็นต้องประเมินผลการศึกษาปฏิบัติในแต่ละแนวทางการพัฒนา ก่อน เพื่อนำไปสู่การวัดผลความสำเร็จของแผนพัฒนา ท้องถิ่น ซึ่งจะแสดงสะท้อนให้เห็นยุทธศาสตร์การพัฒนาว่าการพัฒนาเป็นไปในแนวทางใด บรรลุวัตถุประสงค์ของ การพัฒนาที่ยั่งยืนและตอบสนองต่อวิสัยทัศน์หรือไม่ ดังนั้นในขั้นต้น องค์การปกครองส่วนท้องถิ่นจึงต้องติดตาม ประเมินผลแผนพัฒนาท้องถิ่น ให้ได้ ข้อมูล ข้อเท็จจริง อันจะนำไปสู่บทสรุปที่ไม่บิดเบือนจากผลการปฏิบัติจริงที่ เกิดขึ้น

องค์การรับผิดชอบในการติดตามและประเมินผล

ระเบียบกระทรวงมหาดไทย ว่าด้วยการจัดทำแผนพัฒนาองค์การปกครองส่วนท้องถิ่น พ.ศ. 2548 และแก้ไขเพิ่มเติม (ฉบับที่ 2) พ.ศ. 2559 ข้อ 28 (ฉบับที่ 3)2561 ให้ผู้บริหารท้องถิ่นแต่งตั้งคณะกรรมการติดตาม และประเมินผลแผนพัฒนาท้องถิ่น ประกอบด้วย

- (1) สมาชิกสภาท้องถิ่นที่สภาท้องถิ่นคัดเลือกจำนวนสามคน
- (2) ผู้แทนประชาคมท้องถิ่นที่ประชาคมท้องถิ่นคัดเลือกจำนวนสองคน
- (3) ผู้แทนหน่วยงานที่เกี่ยวข้องที่ผู้บริหารท้องถิ่นคัดเลือกจำนวนสองคน
- (4) หัวหน้าส่วนบริหารท้องถิ่นที่คัดเลือกจำนวนสองคน

โดยให้คณะกรรมการเลือกกรรมการหนึ่งคนทำหน้าที่ประธานคณะกรรมการ และคณะกรรมการอีก หนึ่งคนทำหน้าที่เลขานุการของคณะกรรมการ มีอำนาจหน้าที่ ดังนี้

- (1) กำหนดแนวทางการวิธีการในการติดตามและประเมินผลแผนพัฒนา
- (2) ดำเนินการติดตามและประเมินผลแผนพัฒนา

(3) รายงานผลและเสนอความเห็น ซึ่งได้จากการติดตามและประเมินผลแผนพัฒนา ต่อผู้บริหารท้องถิ่น เพื่อให้ผู้บริหารท้องถิ่นเสนอต่อสภาท้องถิ่น คณะกรรมการพัฒนาท้องถิ่นและประกาศผลการ ติดตามและประเมินผลการศึกษาติดตามและประเมินผลแผนพัฒนาให้ประชาชนในท้องถิ่นทราบโดยทั่วกัน อย่างน้อยปีละ หนึ่งครั้ง ภายในเดือนธันวาคมของทุกปี ทั้งนี้ ให้ตีประกาศโดยเปิดเผยไม่น้อยกว่าสามสิบวัน

- (4) แต่งตั้งคณะอนุกรรมการหรือคณะทำงาน เพื่อช่วยปฏิบัติงานตามที่เห็นสมควร คณะกรรมการฯ ดังกล่าว มีวาระการดำรงตำแหน่งสองปี

1. การติดตามและประเมินผลยุทธศาสตร์

แบบประเมินผลแผนพัฒนา (Input)

ใช้แบบรายงาน แบบที่ 1 การกำกับการจัดแผนยุทธศาสตร์ขององค์กรปกครองส่วนท้องถิ่น

วัตถุประสงค์ของแบบเพื่อประเมินการดำเนินงานของคณะกรรมการพัฒนาท้องถิ่นว่าดำเนินการทุกขั้นตอนมากน้อยเพียงใด อย่างไรเป็นแบบที่ใช้ในการประเมินการจัดทำแผนยุทธศาสตร์ในแต่ละครั้งที่มีการจัดทำแผนยุทธศาสตร์

แบบที่ 1 การกำกับการจัดแผนยุทธศาสตร์ขององค์กรปกครองส่วนท้องถิ่น

คำชี้แจง : แบบที่ 1 เป็นแบบประเมินตนเองในการจัดทำแผนยุทธศาสตร์ขององค์กรปกครองส่วนท้องถิ่น โดยจะทำการประเมินและรายงานทุก ๆ ครั้ง หลังจากที้องค์กรปกครองส่วนท้องถิ่นได้ประกาศใช้แผนยุทธศาสตร์แล้ว

ชื่อองค์กรปกครองส่วนท้องถิ่น องค์การบริหารส่วนตำบลนาหนองทุ่ม

ประเด็นการประเมิน	มีการดำเนินงาน	ไม่มีการดำเนินงาน
ส่วนที่ 1 คณะกรรมการพัฒนาท้องถิ่น		
1.มีการจัดตั้งคณะกรรมการพัฒนาท้องถิ่นเพื่อจัดทำแผนพัฒนาท้องถิ่น	/	
2.มีการจัดประชุมคณะกรรมการพัฒนาท้องถิ่นเพื่อจัดทำแผนพัฒนาท้องถิ่น	/	
3. มีการจัดประชุมอย่างต่อเนื่องสม่ำเสมอ	/	
4. มีการจัดตั้งคณะกรรมการสนับสนุนการจัดทำแผนพัฒนาท้องถิ่น	/	
5.มีการจัดประชุมคณะกรรมการสนับสนุนการจัดทำแผนพัฒนาท้องถิ่น	/	
6.มีคณะกรรมการพัฒนาท้องถิ่นและประชาคมท้องถิ่นพิจารณาร่างแผนยุทธศาสตร์การพัฒนา	/	
ส่วนที่ 2 การจัดทำแผนการพัฒนาท้องถิ่น	/	
7. มีการรวบรวมข้อมูลและปัญหาสำคัญของท้องถิ่นมาจัดทำฐานข้อมูล	/	
8. มีการเปิดโอกาสให้ประชาชนเข้ามามีส่วนร่วมในการจัดทำแผน	/	
9.มีการวิเคราะห์ศักยภาพของท้องถิ่น (SWOT) เพื่อประเมินสถานการณ์การพัฒนาท้องถิ่น	/	
10.มีการกำหนดวิสัยทัศน์และภารกิจหลักการพัฒนาท้องถิ่นที่สอดคล้องกับศักยภาพของท้องถิ่น	/	
11.มีการกำหนดวิสัยทัศน์และภารกิจหลักการพัฒนาท้องถิ่นที่สอดคล้องกับยุทธศาสตร์จังหวัด	/	

ประเด็นการประเมิน	มีการดำเนินงาน	ไม่มีการดำเนินงาน
12. มีการกำหนดจุดมุ่งหมายเพื่อการพัฒนาที่ยั่งยืน	/	
13. มีการกำหนดเป้าหมายการพัฒนาท้องถิ่น	/	
14. มีการกำหนดยุทธศาสตร์การพัฒนาและแนวทางการพัฒนา	/	
15. มีการกำหนดยุทธศาสตร์ที่สอดคล้องกับยุทธศาสตร์ของจังหวัด	/	
16. มีการอนุมัติและประกาศใช้แผนยุทธศาสตร์การพัฒนา	/	
17. มีการจัดทำบัญชีกลุ่มโครงการในแผนยุทธศาสตร์	/	
18. มีการกำหนดรูปแบบการติดตามและประเมินผลแผนยุทธศาสตร์	/	
19. มีการทบทวนแผนยุทธศาสตร์หรือไม่	/	

2. การติดตามและประเมินผลโครงการ

เกณฑ์มาตรฐานและตัวชี้วัดการประเมินผลโครงการ ประกอบด้วย 8 เกณฑ์ 24 ตัวชี้วัด ดังนี้

เกณฑ์มาตรฐาน	ตัวชี้วัด
1. เกณฑ์ความก้าวหน้า	<ul style="list-style-type: none"> - ผลผลิตเทียบกับเป้าหมายรวมในช่วงเวลา - จำนวนกิจกรรมแล้วเสร็จ - ทรัพยากรที่ใช้ไปในช่วงเวลา - ระยะเวลาที่ใช้ไป
2. เกณฑ์ประสิทธิภาพ	<ul style="list-style-type: none"> - สัดส่วนผลผลิตต่อค่าใช้จ่าย - ผลิตภาพต่อกำลังคน - ผลิตภาพต่อหน่วยเวลา - การประหยัดทรัพยากรการจัดการ
3. เกณฑ์ประสิทธิผล	<ul style="list-style-type: none"> - ระดับการบรรลุเป้าหมาย - ระดับการมีส่วนร่วม - ระดับความพึงพอใจ - ความเสี่ยงของโครงการ
4. เกณฑ์ผลกระทบ	<ul style="list-style-type: none"> - คุณภาพชีวิต - ทักษะคติและความเข้าใจ - การเปลี่ยนแปลงพฤติกรรม
5. เกณฑ์ความสอดคล้อง	<ul style="list-style-type: none"> - ประเด็นปัญหาหลัก - มาตรการหรือกลยุทธ์ในการแก้ไขปัญหา - ความต้องการหรือข้อเรียกร้องของประชากรกลุ่มเป้าหมาย

6.เกณฑ์ความยั่งยืน	<ul style="list-style-type: none"> - ความอยู่รอดด้านเศรษฐกิจ - สมรรถนะด้านสถาบัน - ความเป็นไปได้ในการขยายผล
7.เกณฑ์ความเป็นธรรม	<ul style="list-style-type: none"> - ความเป็นธรรมระหว่างกลุ่มอาชีพ - ความเป็นธรรมระหว่างเพศ - ความเป็นธรรมระหว่างชุมชน
8.เกณฑ์ความเสียหายของโครงการ	<ul style="list-style-type: none"> - ผลกระทบด้านสิ่งแวดล้อม - ผลกระทบด้านเศรษฐกิจ - ผลกระทบด้านสังคมและวัฒนธรรม

เกณฑ์และตัวชี้วัดดังกล่าวข้างต้นสามารถใช้เป็นเครื่องมือในการประเมินผลโครงการ ซึ่ง ครอบคลุม มิติ ด้านเศรษฐกิจ สังคม มิติด้านบริหารจัดการ มิติด้านทรัพยากร และมิติด้านสิ่งแวดล้อม เกณฑ์และตัวชี้วัด จะเป็นประโยชน์ในการติดตามและประเมินผลโครงการในลักษณะที่เป็นพลวัตรในทุกกระบวนการโครงการ เพื่อวัด ถึงความล้มเหลวของโครงการพัฒนาในด้านต่าง ๆ การรายงานผลการติดตามและประเมินผลแผนพัฒนา ใช้แบบ รายงาน 3 แบบตามรูปแบบของกรมส่งเสริมการปกครองท้องถิ่น คือ

2. แบบติดตามแผนพัฒนา (Process)

ใช้แบบรายงาน แบบที่ 2 แบบติดตามและประเมินผลการดำเนินงานขององค์กรปกครองส่วนท้องถิ่นเป็นแบบ ติดตามผลการดำเนินงานขององค์กรปกครองส่วนท้องถิ่น รายไตรมาส โดยเริ่มตั้งแต่เดือนตุลาคม ซึ่งเป็นเดือนแรก ของปีงบประมาณ สามารถนำไปใช้ติดตามความก้าวหน้าในการดำเนินงานตามแผนยุทธศาสตร์ที่กำหนด และยังใช้ เป็นสัญญาณเตือนภัยล่วงหน้า ว่าแผนยุทธศาสตร์ที่กำหนดสามารถเป็นไปตามเป้าหมายที่กำหนดหรือไม่

แบบที่ 2 แบบติดตามผลการดำเนินงานขององค์กรปกครองส่วนท้องถิ่น

คำชี้แจง : แบบที่ 2 เป็นแบบติดตามตนเอง โดยมีวัตถุประสงค์เพื่อติดตามผลการดำเนินงานตามแผน ยุทธศาสตร์ขององค์กรปกครองส่วนท้องถิ่น ภายใต้แผนพัฒนาท้องถิ่นสี่ปี โดยมีกำหนดระยะเวลาในการติดตาม และรายงานผลการดำเนินงานทุก ๆ 3 เดือน เริ่มตั้งแต่สิ้นสุดการดำเนินงานในเดือนตุลาคม- ธันวาคม หรือไตรมาสที่ 1

ส่วนที่ 1 ข้อมูลทั่วไป

1. ชื่อองค์กรปกครองส่วนท้องถิ่น องค์การบริหารส่วนตำบลนาหนองทุ่ม
2. รายงานผลการดำเนินงาน (1) ครั้งที่ 1 (ตุลาคม – เมษายน) (2) ครั้งที่ 2 (เมษายน – กันยายน)

ส่วนที่ 2 ผลการดำเนินงานตามแผนพัฒนาท้องถิ่น (พ.ศ.2561-2565) เพิ่มเติม ครั้งที่ 2

3. จำนวนโครงการและงบประมาณตามแผนพัฒนาท้องถิ่น (พ.ศ.2561-2565) เพิ่มเติม ครั้งที่ 2

ยุทธศาสตร์	ปี 2561		ปี 2562		ปี 2563		ปี 2564		ปี 2565	
	จำนวนโครงการ	งบประมาณ	จำนวนโครงการ	งบประมาณ	จำนวนโครงการ	งบประมาณ	จำนวนโครงการ	งบประมาณ	จำนวนโครงการ	งบประมาณ
1 โครงสร้างพื้นฐาน	32	15,552,000	75	31,202,500	154	94,472,590	155	95,365,590	135	88,043,290
2 การพัฒนาศูนย์สุขภาพชุมชนเข้มแข็ง	3	200,000	5	280,000	6	300,000	6	300,000	6	300,000
3 พัฒนาด้านคุณภาพชีวิต	48	17,631,223	58	17,882,333	64	18,127,385	64	19,973,610	66	21,878,110
4 การพัฒนาบริหารการเมืองการปกครองการเมือง	4	1,320,000	5	1,340,000	5	1,340,000	5	1,340,000	5	1,340,000
รวม	87	34,671,223	143	50,704,833	229	114,239,975	230	116,979,200	212	111,561,400

4. ผลการดำเนินงานตามแผนพัฒนาท้องถิ่น พ.ศ.2564

ยุทธศาสตร์	จำนวนโครงการที่เสร็จ		จำนวนโครงการที่อยู่ระหว่างดำเนินการ		จำนวนโครงการที่ยังไม่ได้ดำเนินการ		จำนวนโครงการที่มีการยกเลิก		จำนวนโครงการที่มีการเพิ่มเติม		จำนวนโครงการทั้งหมด	
	จำนวน	ร้อยละ	จำนวน	ร้อยละ	จำนวน	ร้อยละ	จำนวน	ร้อยละ	จำนวน	ร้อยละ	จำนวน	ร้อยละ
1 การพัฒนาโครงการพื้นฐาน	70	58.82	-	-	-	-	-	-	-	-	70	58.82
2 การพัฒนาศูนย์สุขภาพชุมชนเข้มแข็ง	-	-	-	-	-	-	-	-	-	-	-	-
3 การพัฒนาคุณภาพชีวิต	38	31.93	-	-	8	6.73	-	-	-	-	46	38.66
4 การพัฒนาด้านบริหารการเมืองการปกครอง	3	2.52	-	-	-	-	-	-	-	-	3	2.52
รวม	111	93.27	-	-	8	6.73	-	-	-	-	119	100

5. การเบิกจ่ายงบประมาณปี 2564

ยุทธศาสตร์	งบประมาณ		เงินสะสม		รวม	
	จำนวน	ร้อยละ	จำนวน	ร้อยละ	จำนวน	ร้อยละ
1การพัฒนา โครงการ พื้นฐาน	6,462,515	54.03	8,975,900	100	15,438,415	73.75
2การพัฒนา เศรษฐกิจชุมชน เข้มแข็ง	-	-	-	-	-	-
3การพัฒนา คุณภาพชีวิต	4,765,123	39.84	-	-	4,765,123	22.76
4การพัฒนา ด้านบริหาร การเมืองการ ปกครอง	733,500	6.13	-	-	733,500	3.50
รวม	11,962,138	100	8,975,900	100	20,937,038	100

3. สรุปผลการพัฒนาท้องถิ่นในภาพรวม

3.1 การวัดผลในเชิงปริมาณและเชิงคุณภาพ

3.2 แบบประเมินความพึงพอใจต่อผลการดำเนินงานของ อปท.ในภาพรวม

แบบที่ 3/2 แบบประเมินความพึงพอใจต่อผลการดำเนินงานขององค์กรปกครองส่วนท้องถิ่นในภาพรวม

คำชี้แจง : แบบที่ 3/2 เป็นแบบสำรวจความพึงพอใจของประชาชน ต่อการดำเนินงานขององค์กรปกครองส่วนท้องถิ่นในภาพรวม โดยกำหนดให้มีการเก็บข้อมูลปีละ 1 ครั้ง หลังจากสิ้นสุดปีงบประมาณ

ส่วนที่ 1 ข้อมูลทั่วไป

- | | | | |
|--------------|-------------------|-----------------------------|-----------------------------|
| 1. เพศ | (1) ชาย | (2) หญิง | |
| 2. อายุ | (1) ต่ำกว่า 20 ปี | (2) 20 – 30 ปี | (3) 31 – 40 ปี |
| | (4) 41 – 50 ปี | (5) 51 – 60 ปี | (6) มากกว่า 60 ปี |
| 3. การศึกษา | (1) ประถมศึกษา | (2) มัธยมศึกษาหรือเทียบเท่า | (3) อนุปริญญา หรือเทียบเท่า |
| | (4)ปริญญาตรี | (5) สูงกว่าปริญญาตรี | (6) อื่น ๆ |
| 4. อาชีพหลัก | (1) รับราชการ | (2) เอกชน/รัฐวิสาหกิจ | (3) ค้าขาย ธุรกิจส่วนตัว |
| | (4) รับจ้าง | (5) นักเรียน นักศึกษา | (6) เกษตรกร |

(7) อื่น ๆ

(ระบุ).....

ส่วนที่ 2 ความพึงพอใจต่อผลการดำเนินงานขององค์กรปกครองส่วนท้องถิ่น

5. ท่านมีความพึงพอใจต่อผลการดำเนินงานขององค์กรปกครองส่วนท้องถิ่นในภาพรวมมากน้อยเพียงใด

ประเด็น	พอใจ มาก	พอใจ	ไม่พอใจ
1. มีการเปิดโอกาสให้ประชาชนมีส่วนร่วมในโครงการ/กิจกรรม	62	29	9
2. มีการประชาสัมพันธ์ให้ประชาชนรับรู้ข้อมูลของโครงการ/กิจกรรม	63	31	6
3. มีการเปิดโอกาสให้ประชาชนแสดงความคิดเห็นในโครงการ/ กิจกรรม	62.5	28	9.5
4. มีการรายงานผลการดำเนินงานของโครงการ/กิจกรรมให้ ประชาชน ทราบ	62	27	11
5. การเปิดโอกาสให้ประชาชนตรวจสอบการดำเนินโครงการ/ กิจกรรม	59.8	31.2	9
6. การดำเนินงานเป็นไปตามระยะเวลาที่กำหนด	61.5	27	11.5
7. ผลการดำเนินโครงการ/กิจกรรมนำไปสู่การแก้ไขปัญหาของ ประชาชนในท้องถิ่น	65.7	26.8	7.5
8. การแก้ไขปัญหา และการตอบสนองความต้องการของประชาชน	65.2	28.8	6
9. ประโยชน์ที่ประชาชนได้รับจากการดำเนินโครงการ/กิจกรรม	70	20	3
ภาพรวม	63.52	12.77	8.55

4. ข้อเสนอแนะในการจัดทำแผนพัฒนาท้องถิ่นในอนาคต

4.1 ผลกระทบนำไปสู่นาคต (เช่น การทำ สนับสนุน ส่งเสริม ป้องกัน อย่างไร เป็นต้น)

เพื่อให้การบริหารงานเป็นไปอย่างมีประสิทธิภาพเกิดประโยชน์สูงสุดสามารถตอบสนองความต้องการของประชาชนอย่างทั่วถึง ในการจัดทำแผนพัฒนาท้องถิ่นในอนาคตเห็นควรดำเนินการเพิ่มเติม ดังนี้

1. ในปีต่อไปควรมีการพิจารณาโครงการที่จะบรรจุในแผนพัฒนาให้มีความกระชับมากขึ้น
2. ควรกระจายโครงการในแต่ละยุทธศาสตร์การพัฒนาให้มีระดับที่ใกล้เคียงกัน เช่น ยุทธศาสตร์ด้านเศรษฐกิจชุมชน มีการนำโครงการมาบรรจุในแผนพัฒนาและอนุมัติงบประมาณค่อนข้างน้อย เมื่อเปรียบเทียบกับ ยุทธศาสตร์ด้านก่อสร้างโครงสร้างพื้นฐานและแหล่งน้ำ เป็นต้น

3. ผลการปฏิบัติงานไม่สอดคล้องกับวิสัยทัศน์การพัฒนา ควรมีการทบทวนแผนงานให้มีความสอดคล้อง เพื่อให้บรรลุวิสัยทัศน์ที่กำหนด
4. คัดเลือก และจัดเรียงลำดับความสำคัญของโครงการให้ชัดเจน ก่อนบรรจุเป็นแผนงานโครงการ เพื่อให้การทำงานบรรลุเป้าหมายที่สูงขึ้น
ข้อเสนอแนะที่ได้จากแบบสอบถามประชาชน เป็นสิ่งที่ควรตระหนัก และนำมาปรับปรุงหรือจัดทำแผนพัฒนา เพื่อให้บริการประชาชนในปีต่อไป

4.2 ข้อสังเกต ข้อเสนอแนะ ผลจากการพัฒนา (รวมถึงองค์ประกอบสำคัญของข้อมูลเพื่อนำไปสู่ข้อเสนอแนะ เป็นต้น) การจัดทำแผนพัฒนาท้องถิ่น ในปีนี้เวลาในการดำเนินการมีจำกัด การเก็บข้อมูลการรวบรวมข้อมูลหลายอย่างต้องดำเนินการอย่างเร่งด่วน ทำให้การดำเนินการจัดทำแผนพัฒนาท้องถิ่นขาดประสิทธิภาพ และอาจเกิดปัญหาการพัฒนาในอนาคต โดยเฉพาะโครงการการพัฒนาที่ได้มาจากการประชาคมการออกสำรวจต้องใช้เวลาในการดำเนินการ ในโอกาสในการจัดทำแผนในอนาคต ควรกำหนดปฏิทินการทำงานให้มีความชัดเจนและมีความยืดหยุ่นในการดำเนินการทุกขั้นตอน เพื่อให้การดำเนินการจัดทำแผนพัฒนาท้องถิ่นในอนาคต มีประสิทธิภาพ และประสิทธิผล นำแผนพัฒนามาสู่การปฏิบัติเพื่อแก้ไขปัญหาของราษฎรและความต้องการของประชาชนอย่างแท้จริง

